

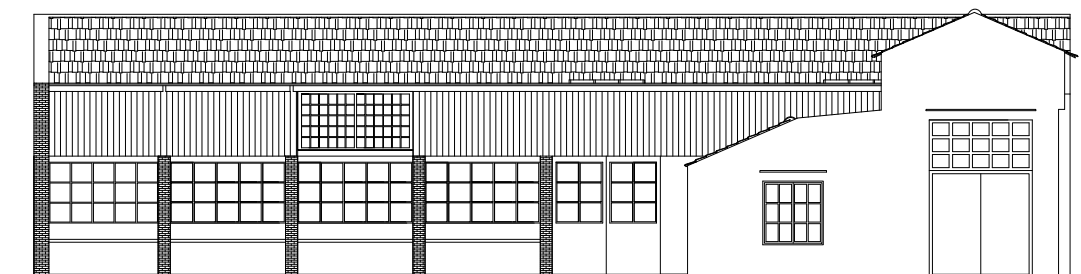

COMUNE DI PALERMO

Ufficio Città Storica

OGGETTO: Servizio di architettura e ingegneria per la progettazione impiantistica e l'attività di Direttore operativo del "Restauro dei Padiglioni 1 - 2 ai Cantieri Culturali alla Zisa, da destinare a sede decentrata della Biblioteca Comunale"
(CUP: D74B12000080001 - CPV 71323200-0)



PROGETTO ESECUTIVO

Progettisti:

Arch. Angela Gebbia
Arch. Gabriele Giorgianni
Ing. Edoardo Intravaia
Ing. Michele Milano

Progettista impianti:

Studio Faraone S.r.l.s.
Ing. Pietro Faraone
Legale rappresentante, Socio e Direttore Tecnico
Ordine Ingg. di Palermo Iscritto al n. 3699
Ing. Francesco Russo
Socio e Direttore Tecnico
Ordine Ingg. di Palermo Iscritto al n. 6374

Coordinatore della sicurezza:

Arch. Gianfranco Geraci

Pareri, approvazioni

Elaborato del PROGETTO ESECUTIVO verificato come da
Rapporto Finale prot. n. AREG/1656039 del 19/12/2023

VISTO,

ai sensi e per gli effetti dell'art. 42 co.4 del codice d.lgs. 36/2023

SI VALIDA

come da contestuale Atto del RUP
prot. AREG 1656199 del 20.12.2023

Il R.U.P.

Ing. Tonino Martelli
Tonino Martelli

Responsabile Unico del Procedimento:

Arch. Michele di Rosa

Staff del RUP:

Arch. Angela Gebbia

Data: Novembre 2022

Rev. n. 1

Elaborato:

Elaborati economici

Codice Elaborato:

Piano di manutenzione

E.05

COMUNE DI
PROVINCIA DI

PIANO DI MANUTENZIONE
RELAZIONE GENERALE

DESCRIZIONE:

COMMITTENTE:

IL TECNICO:

Studio Tecnico:

Introduzione e riferimenti normativi

Ai fini della compilazione dei piani di manutenzione, si deve fare riferimento alla UNI 7867, 9910, 10147, 10604 e 10874, al D.Lgs. n°50 del 18 aprile 2016 e all'art.38 del D.P.R. n°207 del 05/10/2010 (regolamento di attuazione del soppresso D.Lgs. 163/06).

Vengono di seguito riportate le definizioni più significative:

Manutenzione (UNI 9910) “Combinazione di tutte le azioni tecniche ed amministrative, incluse le azioni di supervisione, volte a mantenere o a riportare un'entità in uno stato in cui possa eseguire la funzione richiesta”.

Piano di manutenzione (UNI 10874) “Procedura avente lo scopo di controllare e ristabilire un rapporto soddisfacente tra lo stato di funzionalità di un sistema o di sue unità funzionali e lo standard qualitativo per esso/a assunto come riferimento. Consiste nella previsione del complesso di attività inerenti la manutenzione di cui si presumono la frequenza, gli indici di costo orientativi e le strategie di attuazione nel medio lungo periodo”.

Unità tecnologica (UNI 7867) – Sub sistema – “Unità che si identifica con un raggruppamento di funzioni, compatibili tecnologicamente, necessarie per l'ottenimento di prestazioni ambientali”.

Componente (UNI 10604) “Elemento costruttivo o aggregazione funzionale di più elementi facenti parte di un sistema”.

Elemento, entità (UNI 9910) – Scheda – “Ogni parte, componente, dispositivo, sottosistema, unità funzionale, apparecchiatura o sistema che può essere considerata individualmente”.

Facendo riferimento alla norma UNI 10604 si sottolinea che l'*obiettivo della manutenzione* di un immobile è quello di “garantire l'utilizzo del bene, mantenendone il valore patrimoniale e le prestazioni iniziali entro limiti accettabili per tutta la vita utile e favorendone l'adeguamento tecnico e normativo alle iniziali o nuove prestazioni tecniche scelte dal gestore o richieste dalla legislazione”.

L'art. 38 del succitato D.P.R. 207/2010 prevede che sia redatto, da parte dei professionisti incaricati della progettazione, un Piano di Manutenzione dell'opera e delle sue parti, obbligatorio secondo varie decorrenze. Tale piano è, secondo quanto indicato dall'articolo citato, un “documento complementare al progetto esecutivo e prevede, pianifica e programma, tenendo conto degli elaborati progettuali esecutivi effettivamente realizzati, l'attività di manutenzione”.

Il Piano di Manutenzione, pur con contenuto differenziato in relazione all'importanza e alla specificità dell'intervento, deve essere costituito dai seguenti documenti operativi:

- il programma di manutenzione
- il manuale di manutenzione
- il manuale d'uso

oltre alla presente relazione generale.

Programma di manutenzione

Il programma di manutenzione è suddiviso nei tre sottoprogrammi:

- sottoprogramma degli Interventi
- sottoprogramma dei Controlli
- sottoprogramma delle Prestazioni

Sottoprogramma degli Interventi

Il sottoprogramma degli interventi di manutenzione riporta in ordine temporale i differenti interventi di manutenzione al fine di fornire le informazioni per una corretta conservazione del bene.

Sottoprogramma dei Controlli

Il sottoprogramma dei controlli di manutenzione definisce il programma di verifiche e dei controlli al fine di rilevare il livello prestazionale nei successivi momenti di vita utile dell'opera, individuando la dinamica della caduta di prestazioni aventi come estremi il valore di collaudo e quello minimo di norma.

Sottoprogramma delle Prestazioni

Il sottoprogramma delle prestazioni prende in considerazione, secondo la classe di requisito, le prestazioni fornite dal bene e dalle sue parti nel corso del suo ciclo di vita.

Manuale di manutenzione

Rappresenta il manuale di istruzioni riferite alla manutenzione delle parti più importanti del bene, ed in particolare degli impianti tecnologici. Il manuale deve fornire, in relazione alle diverse unità tecnologiche (sub sistemi), alle caratteristiche dei materiali o dei componenti interessanti, le indicazioni necessarie per una corretta manutenzione, nonché il ricorso ai centri di assistenza o di servizio.

Gli elementi informativi del manuale di manutenzione, necessari per una corretta manutenzione, elencati nell'ultimo regolamento di attuazione sono:

- la collocazione nell'intervento delle parti menzionate;
- la rappresentazione grafica;
- il livello minimo delle prestazioni (diagnostica);
- le anomalie riscontrabili;
- le manutenzioni eseguibili dall'utente;
- le manutenzioni da eseguire a cura del personale specializzato.

Manuale d'uso

Rappresenta il manuale di istruzioni riferite all'uso delle parti più importanti del bene, ed in particolare degli impianti tecnologici. Il manuale deve contenere l'insieme delle informazioni atte a permettere all'utente di conoscere le modalità di fruizione del bene, nonché tutti gli elementi necessari per limitare il più possibile i danni derivanti da un cattivo uso; per consentire di eseguire tutte le operazioni necessarie alla sua conservazione che non richiedano conoscenze specialistiche e per riconoscere tempestivamente fenomeni di deterioramento anomalo al fine di sollecitare interventi specialistici. Gli elementi informativi che devono fare parte del manuale d'uso, elencati nell'ultimo regolamento di attuazione, sono:

- la collocazione nell'intervento delle parti menzionate;
- la rappresentazione grafica;
- la descrizione;
- le modalità d'uso corretto.



Soggetti che intervengono nel piano

Anagrafe dell'Opera

Dati Generali:

Descrizione opera:

Le Opere

Il sistema in oggetto può scomporsi nelle singole opere che lo compongono, sia in maniera longitudinale che trasversale.

Questa suddivisione consente di individuare univocamente un elemento nel complesso dell'opera in progetto.

CORPI D'OPERA:

I corpi d'opera considerati sono:

- - Progetto ACR -

UNITA' TECNOLOGICHE:

◆ - Progetto ACR -

- Impianto elettrico
- Impianto idrico e sanitari
- Impianti speciali
- Sistemazioni esterne
- Sistema strutturale
- Sistemi di chiusura
- Rifiniture edili
- Impianto di climatizzazione
- Impianti a fonti rinnovabili
- Reti tecnologiche

COMPONENTI:

◆ - Progetto ACR -

- Impianto elettrico
 - Impianto elettrico di distribuzione
 - Quadro elettrico generale in BT
 - Impianti di terra
 - Sezione di consegna energia in BT
- Impianto idrico e sanitari
 - Impianto di adduzione acqua fredda e calda
 - Impianto di smaltimento liquidi-solidi
- Impianti speciali
 - Impianto antifuto e antintrusione
 - Impianto di trasmissione dati e fonia
 - Impianto di spegnimento incendi
 - Impianto di rilevazione incendi
 - Impianto di smaltimento prodotti della combustione
- Sistemazioni esterne
 - Impianto di illuminazione
- Sistema strutturale
 - Apparecchi di appoggio
- Sistemi di chiusura
 - Serramenti in alluminio
- Rifiniture edili
 - Infissi interni
 - Pareti interne
 - Rivestimenti interni
- Impianto di climatizzazione
 - Centrali trattamento fluidi
 - Rete di distribuzione e terminali
- Impianti a fonti rinnovabili
 - Impianti fotovoltaici collegati alla rete
- Reti tecnologiche
 - Acquedotti

ELEMENTI MANUTENTIBILI:

◆ - Progetto ACR -

- Impianto elettrico

- *Impianto elettrico di distribuzione*
 - Prese e spine
 - Interruttori
 - Tubazioni e canalizzazioni
 - Cassette di derivazione
 - Cavi di alimentazione
 - Corpi illuminanti
 - Quadri e cabine elettriche
 - Gruppo di continuità
- *Quadro elettrico generale in BT*
 - Struttura autoportante
 - Sezionatore
 - Interruttore
 - Segnalatore
 - Apparecchiature
- *Impianti di terra*
 - Sistema di dispersione
 - Conduttori di protezione
- *Sezione di consegna energia in BT*
 - Scaricatore di sovratensione
- Impianti idrico e sanitari
 - *Impianto di adduzione acqua fredda e calda*
 - Apparecchi sanitari
 - Rete di distribuzione
 - Tubo multistrato in PEX-AL-PEX
 - Scaldacqua a pompa di calore
 - Asciugamani elettrici
 - Autoclave
 - Tubazione pre isolata scaldante
 - Serbatoi di accumulo
 - Tubazioni in acciaio
 - *Impianto di smaltimento liquidi-solidi*
 - Tubazioni
 - Caditoie e pozzetti
- Impianti speciali
 - *Impianto antifurto e antintrusione*
 - Sistemi di ripresa ottici
 - Rivelatori passivi all'infrarosso
 - Allarmi e sirene
 - Centrale antintrusione
 - *Impianto di trasmissione dati e fonia*
 - Cablaggio
 - Armadi concentratori
 - *Impianto di spegnimento incendi*
 - Elettropompe
 - Impianto di estinzione incendi a gas
 - Naspi
 - Evacuatori di fumo e di calore (EFC)
 - *Impianto di rilevazione incendi*
 - Sistema di alimentazione
 - *Impianto di smaltimento prodotti della combustione*
 - Evacuatori di fumo e di calore (EFC)
- Sistemazioni esterne
 - *Impianto di illuminazione*
 - Fondazioni dirette
 - Cavidotti
- Sistema strutturale
 - *Apparecchi di appoggio*
 - Appoggi strutturali a calotta sferica a contatto superficiale
- Sistemi di chiusura
 - *Serramenti in alluminio*
 - Aprente in alluminio
- Rifiniture edili

- *Infissi interni*
 - Porte tagliafuoco
- *Pareti interne*
 - Pareti divisorie antincendio
- *Rivestimenti interni*
 - Tinteggiature e decorazioni
 - Rivestimenti lapidei
- Impianto di climatizzazione
 - *Centrali trattamento fluidi*
 - Termocondizionatore
 - Batterie di condensazione
 - Unità di trattamento aria (U.T.A.)
 - Pompe di calore (per macchine frigo)
 - *Rete di distribuzione e terminali*
 - Tubazione in PE-Xb
 - Tubazioni in rame
 - Bocchette e anemostati
 - Termovettori e ventilconvettori
 - Canalizzazioni in acciaio zincato
- Impianti a fonti rinnovabili
 - *Impianti fotovoltaici collegati alla rete*
 - Moduli fotovoltaici in silicio cristallino
 - Cavi elettrici
- Reti tecnologiche
 - *Acquedotti*
 - Tubazioni in acciaio

COMUNE DI
PROVINCIA DI

PIANO DI MANUTENZIONE
PROGRAMMA DI MANUTENZIONE
SOTTOPROGRAMMA DEGLI INTERVENTI
(Articolo 38 D.P.R. 207/2010)

DESCRIZIONE:

COMMITTENTE:

IL TECNICO:

Studio Tecnico:

Corpo d'Opera – N°1 – - Progetto ACR -**Impianto elettrico – Su_001**

Impianto elettrico di distribuzione – Co-001		
CODICE	INTERVENTI	FREQUENZA
Sc-001	Prese e spine	
Sc-001/In-001	Intervento: Sostituzione Sostituzione, quando usurate o non più rispondenti alle norme, parti di prese e spine quali placchette, coperchi, telai porta frutti, apparecchi di protezione e di comando. Ditte Specializzate: Elettricista	Quando occorre
Sc-002	Interruttori	
Sc-002/In-001	Intervento: Sostituzione Sostituire, quando usurate o non più rispondenti alle norme, parti degli interruttori quali placchette, coperchi, telai porta frutti, apparecchi di protezione e di comando. Ditte Specializzate: Elettricista	Quando occorre
Sc-003	Tubazioni e canalizzazioni	
Sc-003/In-001	Intervento: Manutenzione protezione Ripristino del grado di protezione che non deve mai essere inferiore a quello previsto dalla normativa vigente. Ditte Specializzate: Elettricista	Quando occorre
Sc-004	Cassette di derivazione	
Sc-004/In-001	Intervento: Ripristino grado di protezione Ripristinare il grado di protezione che non deve mai essere inferiore a quello previsto dalla normativa vigente. Ditte Specializzate: Elettricista	Quando occorre
Sc-004/In-002	Intervento: Sostituzione coperchio Sostituzione del coperchio usurato. Ditte Specializzate: Elettricista	Quando occorre
Sc-005	Cavi di alimentazione	
Sc-005/In-001	Intervento: Sostituzione Sostituzione dei cavi danneggiati o deteriorati. Ditte Specializzate: Elettricista	Quando occorre
Sc-006	Corpi illuminanti	
Sc-006/In-001	Intervento: Pulizia Pulizia degli schermi mediante straccio umido e detergente. Ditte Specializzate: Generico	30 giorni
Sc-006/In-002	Intervento: Sostituzione lampade Sostituzione di lampade esaurite o in via di esaurimento con altre aventi la stessa emissione, la medesima temperatura di colore e lo stesso indice di resa cromatica. Ditte Specializzate: Elettricista	30 giorni
Sc-006/In-003	Intervento: Sostituzioni accessori Sostituzione di reattori, starter, condensatori ed altri accessori guasti o avariati con altri dello stesso tipo. Ditte Specializzate: Elettricista	30 giorni
Sc-007	Quadri e cabine elettriche	
Sc-007/In-001	Intervento: Lubrificazione ingranaggi e contatti Lubrificazione con vaselina dei contatti, delle pinze e delle lame dei sezionatori di linea, degli interruttori di manovra, dei sezionatori di messa a terra. Lubrificazione con olio grafitato di tutti gli ingranaggi e gli apparecchi di manovra. Ditte Specializzate: Elettricista	360 giorni
Sc-007/In-002	Intervento: Pulizia Pulizia degli interruttori di manovra, dei sezionatori di messa a terra, delle lame e delle pinze dei sezionatori di linea. Ditte Specializzate: Elettricista	360 giorni

Sc-008	Gruppo di continuità	
Sc-008/In-001	Intervento: Ricarica batteria Ricarica del livello del liquido dell'elettrolita nelle batterie del gruppo di continuità, quando necessita. Ditte Specializzate: Meccanico	Quando occorre
Quadro elettrico generale in BT – Co-002		
CODICE	INTERVENTI	FREQUENZA
Sc-009	Struttura autoportante	
Sc-009/In-001	Intervento: Lubrificazione Lubrificazione serrature e cerniere. Ditte Specializzate: Generico	360 giorni
Sc-009/In-002	Intervento: Pulizia Pulitura interna ed esterna con solventi specifici compresi tutti i componenti ed eventuale ripristino sigillature Ditte Specializzate: Elettricista	360 giorni
Sc-010	Sezionatore	
Sc-010/In-001	Intervento: Manutenzione Manutenzione morsettera e serraggio connessioni varie. Ditte Specializzate: Elettricista	Quando occorre
Sc-011	Interruttore	
Sc-011/In-001	Intervento: Intervento su differenziale Prova di intervento dell'eventuale dispositivo differenziale. Ditte Specializzate: Elettricista	180 giorni
Sc-012	Segnalatore	
Sc-012/In-001	Intervento: Manutenzione Manutenzione morsettera e serraggio connessioni varie. Sostituzione lampade spia se necessario. Ditte Specializzate: Elettricista	Quando occorre
Sc-013	Apparecchiature	
Sc-013/In-001	Intervento: Pulizia locali pulizia generale dei locali con asportazione delle polveri ed uso di prodotti adeguati per i pavimenti Ditte Specializzate: Specializzati vari	180 giorni
Sc-013/In-002	Intervento: Serraggio morsetti Controllo e serraggio di di tutte le connessioni elettriche in arrivo e in partenza delle apparecchiature e nella morsettiera e verifica di eventuali surriscaldamenti. Ditte Specializzate: Elettricista	360 giorni
Impianti di terra – Co-003		
CODICE	INTERVENTI	FREQUENZA
Sc-014	Sistema di dispersione	
Sc-014/In-001	Intervento: Misura resistività del terreno Misurazione del valore della resistenza di terra. Ditte Specializzate: Elettricista	360 giorni
Sc-014/In-002	Intervento: Sostituzione dispersori Sostituire i dispersori danneggiati o deteriorati. Ditte Specializzate: Elettricista	Quando occorre
Sc-015	Conduttori di protezione	
Sc-015/In-001	Intervento: Sostituzione Sostituzione dei conduttori di protezione danneggiati o deteriorati. Ditte Specializzate: Elettricista	Quando occorre
Sezione di consegna energia in BT – Co-004		

CODICE	INTERVENTI	FREQUENZA
Sc-016	Scaricatore di sovratensione	
Sc-016/In-001	Intervento: Manutenzione Manutenzione morsettera e serraggio connessioni varie. Ditte Specializzate: Elettricista	Quando occorre

Impianto idrico e sanitari – Su_002

Impianto di adduzione acqua fredda e calda – Co-005		
CODICE	INTERVENTI	FREQUENZA
Sc-017	Apparecchi sanitari	
Sc-017/In-001	Intervento: Eliminazione calcare Eliminazione di presenze di sostanze calcaree negli apparecchi sanitari con l'utilizzo di adeguati prodotti chimici. Ditte Specializzate: Idraulico	Quando occorre
Sc-017/In-002	Intervento: Manutenzione scarichi Manutenzione degli scarichi con eliminazione delle ostruzioni meccaniche scarichi senza rimuovere gli apparecchi, mediante lo smontaggio dei sifoni, l'uso di aria in pressione o sonde flessibili. Ditte Specializzate: Idraulico	Quando occorre
Sc-017/In-003	Intervento: Sistemazione rubinetteria Riattivazione della manovrabilità e/o sostituzione dei materiali di tenuta. Ditte Specializzate: Termoidraulico	Quando occorre
Sc-017/In-004	Intervento: Sostituzione rubinetteria Sostituzioni di parti o di interi gruppi qualora non sia possibile la sistemazione e/o non siano reperibili le parti avariate. Ditte Specializzate: Termoidraulico	Quando occorre
Sc-018	Rete di distribuzione	
Sc-018/In-001	Intervento: Pulizia filtri Controllo e pulizia o eventuale sostituzione dei filtri dell'impianto idrico. Ditte Specializzate: Termoidraulico	360 giorni
Sc-018/In-002	Intervento: Trafilatura Nel caso si verifichi il passaggio del fluido ad otturatore chiuso occorre azionare nei due sensi l'otturatore per eliminare eventuali corpi estranei. nel caso in cui la trafilatura continui, occorre smontare l'organo provvedendo alla sua pulizia o, se occorre, alla sua sostituzione. Ditte Specializzate: Termoidraulico	Quando occorre
Sc-019	Tubo multistrato in PEX-AL-PEX	
Sc-019/In-001	Intervento: Registrazioni Eseguire la registrazione delle giunzioni dei tubi. Ditte Specializzate: Idraulico	180 giorni
Sc-020	Scaldacqua a pompa di calore	
Sc-020/In-001	Intervento: Revisione generale Effettuare una disincrostazione meccanica e se necessario anche chimica biodegradabile della pompa e della girante nonché una lubrificazione dei cuscinetti. Eseguire una verifica sulle guarnizioni ed eventualmente sostituirle. Ditte Specializzate: Idraulico	360 giorni
Sc-020/In-002	Intervento: Ripristino coibentazione Effettuare il ripristino della coibentazione dello scaldacqua. Ditte Specializzate: Idraulico	Quando occorre
Sc-021	Asciugamani elettrici	
Sc-021/In-001	Intervento: Sostituzione motorini Sostituire i motorini danneggiati o non più rispondenti alle normative. Ditte Specializzate: Elettricista	Quando occorre
Sc-022	Autoclave	

Sc-022/In-001	Intervento: Lubrificazione Lubrificare le filettature e i rubinetti con lubrificanti indicati dalle case costruttrici. Ditte Specializzate: Idraulico	180 giorni
Sc-022/In-002	Intervento: Pulizia delle varie parti Lubrificare con vaselina i contatti, le pinze e le lame dei sezionatori di linea, gli interruttori di manovra, i sezionatori di messa a terra. Lubrificare con olio grafitato tutti gli ingranaggi e gli apparecchi di manovra. Ditte Specializzate: Elettricista	360 giorni
Sc-022/In-003	Intervento: Pulizia otturatore Pulizia o eventuale sostituzione dell'otturatore se si verifica il passaggio del fluido ad otturatore chiuso. Ditte Specializzate: Idraulico	Quando occorre
Sc-022/In-004	Intervento: Pulizia serbatoio Pulizia del serbatoio con lavaggio e con asportazione di rifiuti presenti. Ditte Specializzate: Idraulico	730 giorni
Sc-023	Tubazione pre isolata scaldante	
Sc-023/In-001	Intervento: Registrazioni Eseguire la registrazione delle giunzioni dei tubi. Ditte Specializzate: Idraulico	180 giorni
Sc-023/In-002	Intervento: Spurgo Eseguire lo spurgo dell'impianto quando la pressione non risulta conforme a quella di progetto per eliminare eventuali bolle di aria e/o depositi di calcare. Ditte Specializzate: Idraulico	Quando occorre
Sc-024	Serbatoi di accumulo	
Sc-024/In-001	Intervento: Pulizia Pulizia del serbatoio con lavaggio ed eventuale asportazione di depositi vari. Ditte Specializzate: Idraulico	730 giorni
Sc-025	Tubazioni in acciaio	
Sc-025/In-001	Intervento: Ripristino coibentazione Effettuare un ripristino dello strato di coibentazione delle tubazioni quando sono evidenti i segni di degradamento. Ditte Specializzate: Termoidraulico	Quando occorre
Impianto di smaltimento liquidi-solidi – Co-006		
CODICE	INTERVENTI	FREQUENZA
Sc-026	Tubazioni	
Sc-026/In-001	Intervento: Pulizia Pulizia dei sedimenti formati e che provocano ostruzioni diminuendo la capacità di trasporto dei liquidi. Ditte Specializzate: Idraulico	180 giorni
Sc-027	Caditoie e pozzetti	
Sc-027/In-001	Intervento: Pulizia Pulizia dei pozzetti mediante asportazione dei fanghi di deposito e lavaggio con acqua a pressione. Ditte Specializzate: Specializzati vari	360 giorni

Impianti speciali – Su_003

Impianto antifuto e antintrusione – Co-007		
CODICE	INTERVENTI	FREQUENZA
Sc-028	Sistemi di ripresa ottici	
Sc-028/In-001	Intervento: Pulizia Pulizia degli apparecchi e delle connessioni per togliere accumuli di materiale che possano compromettere il regolare funzionamento degli apparecchi mediante un panno morbido imbevuto di alcool. Ditte Specializzate: Specializzati vari	180 giorni
Sc-029	Rivelatori passivi all'infrarosso	
Sc-029/In-001	Intervento: Regolazione dispositivi Regolazione delle soglie di assorbimento e delle tensioni del ricevente e dell'emittente. Ditte Specializzate: Specializzati vari	180 giorni

Sc-029/In-002	Intervento: Sostituzione lente Sostituzione della lente del rivelatore per incrementare la portata. Ditte Specializzate: Specializzati vari	Quando occorre
Sc-029/In-003	Intervento: Sostituzione rivelatori Sostituire i rivelatori quando deteriorati o quando non in grado di svolgere la propria funzione. Durata presunta sui 10 anni circa. Ditte Specializzate: Specializzati vari	Quando occorre
Sc-030	Allarmi e sirene	
Sc-030/In-001	Intervento: Sostituzione Sostituzione delle sirene e/o degli allarmi danneggiati o deteriorati. Durata stimata intorno ai 15 anni. Ditte Specializzate: Specializzati vari	Quando occorre
Sc-031	Centrale antintrusione	
Sc-031/In-001	Intervento: Pulizia Pulizia della centrale e dei suoi componenti con aspiratori e raccogliendo in appositi contenitori i residui della pulizia. Ditte Specializzate: Specializzati vari	360 giorni
Sc-031/In-002	Intervento: Registrazione connessioni Registrazione e regolare tutti i morsetti delle connessioni e dei fissaggi dei rivelatori collegati. Ditte Specializzate: Specializzati vari	360 giorni
Sc-031/In-003	Intervento: Revisione sistema Effettuare una revisione ed un aggiornamento del software di gestione degli apparecchi in caso di necessità. Ditte Specializzate: Specializzati vari	360 giorni
Sc-031/In-004	Intervento: Sostituzione alimentazione ausiliaria Sostituire la batteria di alimentazione ausiliaria. Ditte Specializzate: Specializzati vari	180 giorni
Impianto di trasmissione dati e fonia – Co-008		
CODICE	INTERVENTI	FREQUENZA
Sc-032	Cablaggio	
Sc-032/In-001	Intervento: Rifacimento cablaggio Eseguire il rifacimento totale del cablaggio quando necessario (per adeguamento normativo, o per adeguamento alla classe superiore). Ditte Specializzate: Telefonista	5475 giorni
Sc-032/In-002	Intervento: Serraggio connessione Effettuare il serraggio di tutte le connessioni. Ditte Specializzate: Telefonista	Quando occorre
Sc-032/In-003	Intervento: Sostituzione prese Sostituire gli elementi delle prese quali placche, coperchi, telai e connettori quando usurati. Ditte Specializzate: Telefonista	Quando occorre
Sc-033	Armadi concentratori	
Sc-033/In-001	Intervento: Pulizia generale Pulizia generale delle varie connessioni utilizzando aspiratore. Ditte Specializzate: Telefonista	180 giorni
Sc-033/In-002	Intervento: Serraggio Eseguire il serraggio di tutti i bulloni, dei morsetti e degli interruttori. Ditte Specializzate: Telefonista	180 giorni
Impianto di spegnimento incendi – Co-009		
CODICE	INTERVENTI	FREQUENZA
Sc-034	Elettropompe	
Sc-034/In-001	Intervento: Revisione pompa Revisione generale previo smontaggio della pompa, controllo dello stato del corpo pompa e della girante, provvedendo alla disincrostazione meccanica e chimica, alla pulizia e lubrificazione dei cuscinetti ed alla eventuale loro sostituzione. Ditte Specializzate: Idraulico	1095 giorni

Sc-035	Impianto di estinzione incendi a gas	
Sc-035/In-001	Intervento: Revisione Revisione degli erogatori e ricarica. Ditte Specializzate: Tecnico antincendio	60 giorni
Sc-035/In-002	Intervento: Revisione dispositivi di sicurezza Verifica dello stato delle valvole provvedendo alla loro lubrificazione e dello stato delle guarnizioni. Se è necessario provvedere alla loro sostituzione. Ditte Specializzate: Tecnico antincendio	360 giorni
Sc-036	Naspi	
Sc-036/In-001	Intervento: Prova tenuta Verificare con prova della tenuta alla pressione di esercizio dei naspi. Ditte Specializzate: Tecnico antincendio	90 giorni
Sc-036/In-002	Intervento: Sostituzione Sostituzione dei naspi se si verificano difetti di tenuta che ne impediscono il corretto funzionamento. Ditte Specializzate: Tecnico antincendio	180 giorni
Sc-037	Evacuatori di fumo e di calore (EFC)	
Sc-037/In-001	Intervento: Lubrificazione Lubrificare tutti i dispositivi meccanici quali perni, pistoni e leveraggi. Ditte Specializzate: Tecnico antincendio	360 giorni
Impianto di rilevazione incendi – Co-010		
CODICE	INTERVENTI	FREQUENZA
Sc-038	Sistema di alimentazione	
Sc-038/In-001	Intervento: Regolazione connessioni Regolazione di tutti i morsetti delle connessioni e/o dei fissaggi Ditte Specializzate: Specializzati vari	360 giorni
Impianto di smaltimento prodotti della combustione – Co-011		
CODICE	INTERVENTI	FREQUENZA
Sc-039	Evacuatori di fumo e di calore (EFC)	
Sc-039/In-001	Intervento: Lubrificazione Lubrificare tutti i dispositivi meccanici quali perni, pistoni e leveraggi. Ditte Specializzate: Tecnico antincendio	360 giorni

Sistemazioni esterne – Su_004

Impianto di illuminazione – Co-012		
CODICE	INTERVENTI	FREQUENZA
Sc-040	Fondazioni dirette	
Sc-040/In-001	Intervento: Interventi strutturali In seguito alla comparsa di segni di cedimenti strutturali (lesioni, fessurazioni, rotture), effettuare accurati accertamenti per la diagnosi e la verifica delle strutture, da parte di tecnici qualificati, che possano individuare la causa/effetto del dissesto ed evidenziare eventuali modificazioni strutturali tali da compromettere la stabilità delle strutture, in particolare verificare la perpendicolarità degli elementi. Procedere quindi al consolidamento delle stesse a secondo del tipo di dissesti riscontrati. Ditte Specializzate: Tecnici di livello superiore	Quando occorre
Sc-041	Cavidotti	
Sc-041/In-001	Intervento: Manutenzione protezione Ripristino del grado di protezione che non deve mai essere inferiore a quello previsto dalla normativa vigente. Ditte Specializzate: Elettricista	Quando occorre

Sistema strutturale – Su_005

Apparecchi di appoggio – Co-013
--

CODICE	INTERVENTI	FREQUENZA
Sc-042	Appoggi strutturali a calotta sferica a contatto superficiale	
Sc-042/In-001	Intervento: Sostituzione Sostituzione del dispositivo e/o di suoi componenti a causa di anomalie che ne determinano la perdita di funzionalità e/o dei requisiti prestazionali richiesti. Ditte Specializzate: Tecnici di livello superiore	Quando occorre

Sistemi di chiusura – Su_006

Serramenti in alluminio – Co-014

CODICE	INTERVENTI	FREQUENZA
Sc-043	Aprente in alluminio	
Sc-043/In-001	Intervento: Pulizia Superfici anodizzate: pulizia ad acqua addizionata con un agente detergente tensioattivo, risciacquo ed asciugatura. Superfici pitturate: lavaggio ad acqua leggermente addizionata con un agente detergente, risciacquo ed asciugatura. Ditte Specializzate: Serramentista (Metalli e materie plastiche)	Quando occorre
Sc-043/In-002	Intervento: Ripristino connessioni e squadrate Spessoramento della vetratura. Collocazione di rondelle nei cardini. Ditte Specializzate: Serramentista (Metalli e materie plastiche)	Quando occorre
Sc-043/In-003	Intervento: Sostituzione Sostituzione dell'aprente mediante smontaggio e rinnovo della protezione del controtelaio o sua sostituzione, posa del nuovo aprente mediante l'impiego di tecniche di fissaggio, di regolazione e sigillature specifiche al tipo di aprente. Ditte Specializzate: Serramentista (Metalli e materie plastiche)	Quando occorre

Rifiniture edili – Su_007

Infissi interni – Co-015

CODICE	INTERVENTI	FREQUENZA
Sc-044	Porte tagliafuoco	
Sc-044/In-001	Intervento: Lubrificazione ferramenta Controllo ed eventuale lubrificazione ed ingrassaggio delle serrature e cerniere con prodotti siliconici. Controllo e lubrificazione dei maniglioni, delle viti e degli accessori di manovra apertura-chiusura. Ditte Specializzate: Serramentista	180 giorni
Sc-044/In-002	Intervento: Pulizia canali e sistemi di movimentazione. Pulizia dai depositi di materiale e residui organici che possono alterare la funzionalità dei canali di scorrimento. Pulizia dei sistemi di movimentazione tramite comune detersivi. Ditte Specializzate: Generico	Quando occorre
Sc-044/In-003	Intervento: Pulizia vetri Pulizia con eliminazione dello sporco e dei depositi superficiali con detersivi idonei. Ditte Specializzate: Generico	Quando occorre
Sc-044/In-004	Intervento: Regolazione fissaggio telai e controtelai Regolazione del fissaggio dei telai ai controtelai e di questi alle pareti. Ditte Specializzate: Serramentista	360 giorni
Sc-044/In-005	Intervento: Rimozione ostacoli Eliminazione di ostacoli nelle vicinanze delle aree interessate alle porte tagliafuoco. Ditte Specializzate: Generico	Quando occorre

Pareti interne – Co-016

CODICE	INTERVENTI	FREQUENZA
Sc-045	Pareti divisorie antincendio	
Sc-045/In-001	Intervento: Pulizia Pulizia della parete per rimuovere macchie e sporchie, mediante ritocchi di pittura o reincollaggio del rivestimento (carta, tessuto, ecc...) Ditte Specializzate: Pittore	Quando occorre

Sc-045/In-002	Intervento: Riparazione Riparazione delle fessurazioni e delle screpolature con malta o stuccatura. Grattatura dei paramenti. Riparazione e successiva applicazione di carta da parati o del rivestimento in genere. Ditte Specializzate: Muratore	Quando occorre
Rivestimenti interni – Co-017		
CODICE	INTERVENTI	FREQUENZA
Sc-046	Tinteggiature e decorazioni	
Sc-046/In-001	Intervento: Ritinteggiatura Ritinteggiatura delle superfici con carteggiatura e sverniciatura, stuccatura dei paramenti, preparazione del fondo con applicazione di fissativi ed infine applicazione di nuove pitture. Le modalità di tinteggiatura, i prodotti e le attrezzature variano in funzione delle superfici e del tipo di materiale. Ditte Specializzate: Pittore	Quando occorre
Sc-046/In-002	Intervento: Sostituzione Sostituzione degli elementi decorativi usurati o rotti con nuovi oppure con riparazione degli stessi mediante tecniche opportune che non variano l'aspetto geometrico-cromatico delle superfici in vista. Attenzione agli ancoraggi con eventuale sostituzione e verifica. Ditte Specializzate: Specializzati vari	Quando occorre
Sc-047	Rivestimenti lapidei	
Sc-047/In-001	Intervento: Pulizia Pulizia delle superfici con lavaggio con acqua o detergente adatto al tipo di materiale. Eliminazione di macchie o depositi superficiali con spazzolatura o utensili meccanici. Ditte Specializzate: Specializzati vari	1825 giorni
Sc-047/In-002	Intervento: Ripristino strato protettivo Ripristino degli strati di protezione con accurata pulizia delle superfici utilizzando sostanze chimiche in soluzione che non vanno ad alterare le caratteristiche chimico-fisiche dei materiali e più specificamente di quelle visive cromatiche. Ditte Specializzate: Specializzati vari	1825 giorni
Sc-047/In-003	Intervento: Sostituzione Sostituzione delle parti usurate, rotte o scollate con elementi uguali o simili con attenzione ai fissaggi ed ancoraggi relativi agli elementi sostituiti. Ditte Specializzate: Specializzati vari	Quando occorre

Impianto di climatizzazione – Su_008

Centrali trattamento fluidi – Co-018		
CODICE	INTERVENTI	FREQUENZA
Sc-048	Termocondizionatore	
Sc-048/In-001	Intervento: Pulizia bacinelle di raccolta condense Effettuare una pulizia delle bacinelle di raccolta condense e del relativo scarico utilizzando idonei disinfettanti. Ditte Specializzate: Generico	30 giorni
Sc-048/In-002	Intervento: Pulizia filtri Effettuare una pulizia dei filtri mediante aspiratore d'aria ed un lavaggio dei filtri con acqua e solventi. Asciugare i filtri alla fine di ogni intervento. Ditte Specializzate: Termoidraulico	90 giorni
Sc-048/In-003	Intervento: Pulizia pacco alettato Pulire il pacco alettato utilizzando un getto di aria, acqua o di vapore a bassa pressione avendo cura di proteggere il motore elettrico per evitare danneggiamenti. Ditte Specializzate: Termoidraulico	90 giorni
Sc-048/In-004	Intervento: Sostituzione filtri Sostituire i filtri quando sono usurati seguendo le indicazioni fornite dal costruttore. Ditte Specializzate: Termoidraulico	Quando occorre
Sc-049	Batterie di condensazione	
Sc-049/In-001	Intervento: Pulizia Pulizia delle batterie di condensazione ad aria mediante spazzolatura con spazzole metalliche o trattamento chimico biodegradabile delle alette lato aria. Ditte Specializzate: Frigorista	90 giorni

Sc-050	Unità di trattamento aria (U.T.A.)	
Sc-050/In-001	Intervento: Pulizia bacinella raccolta condensa delle sezioni di scambio Effettuare una pulizia delle bacinelle di raccolta condense, e del relativo scarico, delle sezioni di scambio U.T.A., utilizzando idonei disinfettanti. Ditte Specializzate: Termoidraulico	14 giorni
Sc-050/In-002	Intervento: Pulizia bacinella raccolta condensa umidificatori ad acqua Effettuare una pulizia delle bacinelle di raccolta condense, e del relativo scarico, degli umidificatori ad acqua delle U.T.A., utilizzando idonei disinfettanti. Ditte Specializzate: Termoidraulico	14 giorni
Sc-050/In-003	Intervento: Pulizia batterie di condensazione Pulizia delle batterie di condensazione ad aria mediante spazzolatura con spazzole metalliche o trattamento chimico biodegradabile delle alette lato aria. Ditte Specializzate: Termoidraulico	90 giorni
Sc-050/In-004	Intervento: Pulizia e sostituzione motoventilatori Eseguire una serie di verifiche e controlli generali su alcuni elementi dei motoventilatori quali girante, cuscinetti, trasmissione. Effettuare una lubrificazione dei cuscinetti o una sostituzione se usurati. Ditte Specializzate: Termoidraulico	360 giorni
Sc-050/In-005	Intervento: Pulizia filtro acqua degli umidificatori ad acqua Effettuare una pulizia del filtro dell'acqua degli umidificatori ad acqua dell'U.T.A. Ditte Specializzate: Termoidraulico	90 giorni
Sc-050/In-006	Intervento: Pulizia sezioni di ripresa Effettuare una pulizia e disincrostazione delle griglie delle sezioni di ripresa delle macchine U.T.A. con mezzi meccanici. Ditte Specializzate: Termoidraulico	180 giorni
Sc-050/In-007	Intervento: Pulizia sezioni di scambio Effettuare una pulizia meccanica o con trattamento chimico biodegradabile dei circuiti lato aria ed acqua delle sezioni di scambio delle macchine U.T.A.. Ditte Specializzate: Termoidraulico	90 giorni
Sc-050/In-008	Intervento: Pulizia umidificatori a vapore Effettuare una pulizia meccanica, o con trattamento chimico biodegradabile, dei circuiti degli umidificatori a vapore delle macchine U.T.A. Ditte Specializzate: Termoidraulico	14 giorni
Sc-050/In-009	Intervento: Sostituzione celle filtranti Sostituire le celle filtranti a perdere delle macchine U.T.A., secondo le scadenze fornite dal produttore. Ditte Specializzate: Termoidraulico	Quando occorre
Sc-050/In-010	Intervento: Sostituzione cinghie delle sezioni ventilanti Sostituire le cinghie delle sezioni ventilanti e dei cuscinetti delle macchine U.T.A. quando occorre. Ditte Specializzate: Termoidraulico	Quando occorre
Sc-051	Pompe di calore (per macchine frigo)	
Sc-051/In-001	Intervento: Revisione generale Effettuare una disincrostazione meccanica e se necessario anche chimica biodegradabile della pompa e del girante nonché una lubrificazione dei cuscinetti. Eseguire una verifica sulle guarnizioni ed eventualmente sostituirle. Ditte Specializzate: Frigorista	360 giorni
Rete di distribuzione e terminali – Co-019		
CODICE	INTERVENTI	FREQUENZA
Sc-052	Tubazione in PE-Xb	
Sc-052/In-001	Intervento: Registrazioni Eseguire la registrazione delle giunzioni dei tubi.	180 giorni

	Ditte Specializzate: Idraulico	
Sc-052/In-002	Intervento: Spurgo Eseguire lo spurgo dell'impianto quando la pressione non risulta conforme a quella di progetto per eliminare eventuali bolle di aria e/o depositi di calcare. Ditte Specializzate: Idraulico	Quando occorre
Sc-053	Tubazioni in rame	
Sc-053/In-001	Intervento: Ripristino coibentazione Effettuare un ripristino dello strato di coibentazione delle tubazioni quando sono evidenti i segni di degradamento. Ditte Specializzate: Termoidraulico	Quando occorre
Sc-054	Bocchette e anemostati	
Sc-054/In-001	Intervento: Pulizia Pulitura bocchette Ditte Specializzate: Tecnici di livello superiore	Quando occorre
Sc-054/In-002	Intervento: Ripristino distribuzione aria Ripristino delle condizioni di distribuzione ottimale dell'aria tratta Ditte Specializzate: Tecnici di livello superiore	360 giorni
Sc-055	Termovettori e ventilconvettori	
Sc-055/In-001	Intervento: Pulizia bacinelle di raccolta condense Eseguire una pulizia delle bacinelle di raccolta condense e del relativo scarico utilizzando idonei disinfettanti. Ditte Specializzate: Termoidraulico	30 giorni
Sc-055/In-002	Intervento: Pulizia batterie di scambio Eseguire una pulizia delle batterie mediante aspiratore d'aria e spazzolatura delle alette. Ditte Specializzate: Termoidraulico	360 giorni
Sc-055/In-003	Intervento: Pulizia filtri Eseguire una pulizia dei filtri mediante aspiratore d'aria ed un lavaggio dei filtri con acqua e solventi. Asciugare i filtri alla fine di ogni intervento. Ditte Specializzate: Termoidraulico	90 giorni
Sc-055/In-004	Intervento: Pulizia griglie Eseguire un lavaggio chimico per effettuare una disincrostazione degli eventuali depositi di polvere o altro. Ditte Specializzate: Termoidraulico	360 giorni
Sc-055/In-005	Intervento: Pulizia griglie e filtri Eseguire una pulizia dei filtri aria utilizzando aspiratori. Effettuare inoltre una pulizia delle bocchette di mandata e di ripresa, delle griglie e delle cassette miscelatrici. Ditte Specializzate: Termoidraulico	360 giorni
Sc-055/In-006	Intervento: Sostituzione filtri Sostituire i filtri quando sono usurati seguendo le indicazioni fornite dal costruttore. Ditte Specializzate: Termoidraulico	Quando occorre
Sc-056	Canalizzazioni in acciaio zincato	
Sc-056/In-001	Intervento: Pulizia Effettuare una pulizia dei canali utilizzando aspiratori. Effettuare inoltre una pulizia delle bocchette di mandata e di ripresa, delle griglie e delle cassette miscelatrici. Ditte Specializzate: Termoidraulico	365 giorni
Sc-056/In-002	Intervento: Ripristino coibentazione Effettuare il ripristino dello strato coibente quando deteriorato. Ditte Specializzate: Lattoniere-canalista	Quando occorre
Sc-056/In-003	Intervento: Ripristino serraggi Eseguire il ripristino dei dadi di serraggio dei vari tratti di canale.	Quando occorre

Impianti a fonti rinnovabili – Su_009

Impianti fotovoltaici collegati alla rete – Co-020

CODICE	INTERVENTI	FREQUENZA
Sc-057	Moduli fotovoltaici in silicio cristallino	
Sc-057/In-001	Intervento: Pulizia moduli Pulizia dei moduli fotovoltaici Ditte Specializzate: Specializzati vari	Quando occorre
Sc-057/In-002	Intervento: Sostituzione terminali Sostituzioni di terminali, come cassette di terminazione, danneggiati e/o malfunzionanti. Ditte Specializzate: Specializzati vari	Quando occorre
Sc-058	Cavi elettrici	
Sc-058/In-001	Intervento: Sostituzione Sostituzione dei cavi danneggiati o deteriorati. Ditte Specializzate: Elettricista	Quando occorre

Reti tecnologiche – Su-010

Acquedotti – Co-021		
CODICE	INTERVENTI	FREQUENZA
Sc-059	Tubazioni in acciaio	
Sc-059/In-001	Intervento: Pulizia Pulizia o eventuale sostituzione dei filtri dell'impianto. Ditte Specializzate: Idraulico	180 giorni
Sc-059/In-002	Intervento: Pulizia otturatore Pulizia o eventuale sostituzione dell'otturatore nel caso si verifichi il passaggio del fluido ad otturatore chiuso. Ditte Specializzate: Idraulico	Quando occorre

Indice dei Sub Sistemi

Impianto elettrico.....	2
Impianto idrico e sanitari	4
Impianti speciali.....	5
Sistemazioni esterne	7
Sistema strutturale.....	7
Sistemi di chiusura.....	8
Rifiniture edili.....	8
Impianto di climatizzazione.....	9
Impianti a fonti rinnovabili	11
Reti tecnologiche	12
Impianto elettrico.....	2
Impianto idrico e sanitari	9
Impianti speciali.....	16
Sistemazioni esterne	22
Sistema strutturale.....	22
Sistemi di chiusura.....	23
Rifiniture edili.....	23
Impianto di climatizzazione.....	26
Impianti a fonti rinnovabili	34
Reti tecnologiche	34
Acustici	2
Adattabilità delle finiture	5
Benessere visivo degli spazi esterni.....	6
Di funzionamento	6
Di stabilità.....	9
Durabilità tecnologica.....	16
Facilità d'intervento.....	17
Funzionalità d'uso	21
Funzionalità in emergenza	27
Funzionalità tecnologica	28
Protezione antincendio.....	32
Protezione dagli agenti chimici ed organici.....	34
Protezione dai rischi d'intervento.....	38
Protezione elettrica	39
Sicurezza d'intervento.....	42
Sicurezza d'uso.....	44
Termici ed igrotermici	45
Visivi	49
Impianto elettrico.....	3
Impianto elettrico.....	4
Impianto idrico e sanitari	42
Impianto idrico e sanitari	45
Impianti speciali.....	71
Impianti speciali.....	76
Sistemazioni esterne	108
Sistemazioni esterne	109
Sistema strutturale.....	114
Sistemi di chiusura.....	118
Sistemi di chiusura.....	122
Rifiniture edili.....	128
Rifiniture edili.....	132
Impianto di climatizzazione.....	148
Impianto di climatizzazione.....	150
Impianti a fonti rinnovabili	176
Impianti a fonti rinnovabili	176
Reti tecnologiche	182
Reti tecnologiche	182
Impianto elettrico.....	3
Impianto idrico e sanitari	24

Impianti speciali.....	40
Sistemazioni esterne	59
Sistema strutturale.....	62
Sistemi di chiusura.....	64
Rifiniture edili.....	67
Impianto di climatizzazione.....	77
Impianti a fonti rinnovabili.....	91
Reti tecnologiche	94

COMUNE DI
PROVINCIA DI

PIANO DI MANUTENZIONE
PROGRAMMA DI MANUTENZIONE
SOTTOPROGRAMMA DEI CONTROLLI
(Articolo 38 D.P.R. 207/2010)

DESCRIZIONE:

COMMITTENTE:

IL TECNICO:

Studio Tecnico:

Corpo d'Opera – N°1 – - Progetto ACR -**Impianto elettrico – Su_001**

Impianto elettrico di distribuzione – Co-001			
CODICE	INTERVENTI	CONTROLLO	FREQUENZA
Sc-001	Prese e spine		
Sc-001/Cn-001	<p>Cause possibili delle anomalie: Origini delle interruzioni nell'alimentazione: -interruzione dell'ente erogatore; -guasti della rete di sicurezza; -guasti al gruppo elettrogeno; -disconnessioni: corto circuito accidentale, sovracorrente, difetti di messa a terra.</p> <p>Origini delle anomalie a quadri e circuiti: -difetti di taratura dei contatori; -connessioni di raccordo allentate; -isolamento anormale provocato da polvere o ossidazione delle masse metalliche.</p> <p>Origine delle anomalie a elementi terminali: -collegamento di un apparecchio di potenza superiore a quella ammessa per l'impianto; -umidità accidentale a ambientale; -surriscaldamento anormale localizzato che può provocare un difetto di isolamento.</p> <p>Controllo: Controllo qualità materiali elettrici Verificare che le caratteristiche degli elementi utilizzati corrispondano a quelle indicate dal produttore e che siano idonee all'utilizzo. Requisiti da verificare: -<i>Certificazione ecologica</i> Anomalie: -<i>Manca certificazione ecologica</i> Ditte Specializzate: Specializzati vari</p>	Controllo	180 giorni
Sc-001/Cn-002	<p>Controllo: Verifica dello stato Controllare la corretta pressione di serraggio delle viti e delle placchette, e dei coperchi delle cassette. Controllare che ci sia un buon livello di isolamento e di protezione (livello minimo di protezione da assicurare è IP54) onde evitare corto circuiti.</p> <p>Requisiti da verificare: -<i>Contenimento delle dispersioni elettriche, -Resistenza meccanica, -Resistenza al fuoco, -Montabilità / Smontabilità, -Limitazione dei rischi di intervento, -Isolamento elettrico, -Impermeabilità ai liquidi, -Comodità di uso e manovra</i></p> <p>Anomalie: -<i>Corto circuiti, -Difetti agli interruttori, -Difetti di taratura, -Disconnessione dell'alimentazione, -Surriscaldamento</i></p> <p>Ditte Specializzate: Elettricista</p>	Controllo a vista	30 giorni
Sc-002	Interruttori		
Sc-002/Cn-001	<p>Cause possibili delle anomalie: Origini delle interruzioni nell'alimentazione: -interruzione dell'ente erogatore; -guasti della rete di sicurezza; -guasti al gruppo elettrogeno; -disconnessioni: corto circuito accidentale, sovracorrente, difetti di messa a terra.</p> <p>Origini delle anomalie a quadri e circuiti: -difetti di taratura dei contatori; -connessioni di raccordo allentate; -isolamento anormale provocato da polvere o ossidazione delle masse metalliche.</p> <p>Origine delle anomalie a elementi terminali: -collegamento di un apparecchio di potenza superiore a quella ammessa per l'impianto; -umidità accidentale a ambientale; -surriscaldamento anormale localizzato che può provocare un difetto di isolamento.</p> <p>Controllo: Controllo dello stato Verificare la corretta pressione di serraggio delle viti e delle placchette, e dei coperchi delle cassette. Verificare che ci sia un buon livello di isolamento e di protezione (livello minimo di protezione da assicurare è IP54) onde evitare corto circuiti.</p> <p>Requisiti da verificare: -<i>Comodità di uso e manovra interruttori, -Impermeabilità ai liquidi, -Contenimento delle dispersioni elettriche, -Montabilità / Smontabilità</i></p> <p>Anomalie: -<i>Corto circuiti, -Difetti agli interruttori, -Difetti di taratura, -Disconnessione dell'alimentazione, -Surriscaldamento, -Anomalie degli sganciatori</i></p> <p>Ditte Specializzate: Elettricista</p>	Controllo a vista	30 giorni
Sc-002/Cn-002	<p>Controllo: Controllo qualità materiali elettrici Verificare che le caratteristiche degli elementi utilizzati corrispondano a quelle indicate dal produttore e che siano idonee all'utilizzo. Requisiti da verificare: -<i>Certificazione ecologica</i></p>	Controllo	180 giorni

	Anomalie: -Mancanza certificazione ecologica Ditte Specializzate: Specializzati vari		
Sc-003	Tubazioni e canalizzazioni		
Sc-003/Cn-001	<p>Cause possibili delle anomalie: Origini delle interruzioni nell'alimentazione: -interruzione dell'ente erogatore; -guasti della rete di sicurezza; -guasti al gruppo elettrogeno; -disconnessioni: corto circuito accidentale, sovracorrente, difetti di messa a terra.</p> <p>Origini delle anomalie a quadri e circuiti: -difetti di taratura dei contatori; -connessioni di raccordo allentate; -isolamento anormale provocato da polvere o ossidazione delle masse metalliche.</p> <p>Origine delle anomalie a elementi terminali: -collegamento di un apparecchio di potenza superiore a quella ammessa per l'impianto; -umidità accidentale a ambientale; -surriscaldamento anormale localizzato che può provocare un difetto di isolamento.</p> <p>Controllo: Controllo qualità materiali Verificare la stabilità dei materiali utilizzati e che gli stessi siano dotati di certificazione ecologica e che il loro utilizzo non comporti emissioni nocive. Anomalie: -Mancanza certificazione ecologica Ditte Specializzate: Specializzati vari</p>	Controllo	180 giorni
Sc-003/Cn-002	<p>Controllo: Verifica campi elettromagnetici Esegui la misurazione dei livelli di inquinamento elettromagnetico. Requisiti da verificare: -Progettazione impianto elettrico con esposizione minima degli utenti a campi elettromagnetici, -Uso di materiali, elementi e componenti a durabilità alta Anomalie: -Campi elettromagnetici Ditte Specializzate: Eletttricista</p>	Misurazioni	90 giorni
Sc-003/Cn-003	<p>Controllo: Verifica dello stato Verifica dello stato generale e dell'integrità dei contenitori a vista, dei coperchi delle cassette e delle scatole di passaggio. Controllare la presenza delle targhette nelle morsetterie. Requisiti da verificare: -Stabilità chimico reattiva, -Resistenza meccanica, - Isolamento elettrico Anomalie: -Corto circuiti, -Difetti agli interruttori, -Surriscaldamento Ditte Specializzate: Eletttricista</p>	Controllo a vista	180 giorni
Sc-004	Cassette di derivazione		
Sc-004/Cn-001	<p>Cause possibili delle anomalie: Origini delle interruzioni nell'alimentazione: -interruzione dell'ente erogatore; -guasti della rete di sicurezza; -guasti al gruppo elettrogeno; -disconnessioni: corto circuito accidentale, sovracorrente, difetti di messa a terra.</p> <p>Origini delle anomalie a quadri e circuiti: -difetti di taratura dei contatori; -connessioni di raccordo allentate; -isolamento anormale provocato da polvere o ossidazione delle masse metalliche.</p> <p>Origine delle anomalie a elementi terminali: -collegamento di un apparecchio di potenza superiore a quella ammessa per l'impianto; -umidità accidentale a ambientale; -surriscaldamento anormale localizzato che può provocare un difetto di isolamento.</p> <p>Controllo: Controllo dello stato Verifica dello stato generale e dell'integrità dei contenitori a vista, dei coperchi delle cassette e delle scatole di passaggio. Verificare inoltre la presenza delle targhette nelle morsetterie. Requisiti da verificare: -Stabilità chimico reattiva, -Resistenza meccanica, - Resistenza al fuoco, -Montabilità / Smontabilità Anomalie: -Difetti agli interruttori, -Surriscaldamento Ditte Specializzate: Eletttricista</p>	Controllo a vista	180 giorni
Sc-004/Cn-002	<p>Controllo: Controllo qualità materiali elettrici Verificare che le caratteristiche degli elementi utilizzati corrispondano a quelle indicate dal produttore e che siano idonee all'utilizzo. Requisiti da verificare: -Certificazione ecologica Anomalie: -Mancanza certificazione ecologica Ditte Specializzate: Specializzati vari</p>	Controllo	180 giorni
Sc-005	Cavi di alimentazione		
	<p>Cause possibili delle anomalie: Origini delle interruzioni nell'alimentazione: -interruzione dell'ente erogatore; -guasti della rete di sicurezza;</p>		

Sc-005/Cn-001	<p>-guasti al gruppo elettrogeno; -disconnessioni: corto circuito accidentale, sovracorrente, difetti di messa a terra.</p> <p>Origini delle anomalie a quadri e circuiti: -difetti di taratura dei contatori; -connessioni di raccordo allentate; -isolamento anormale provocato da polvere o ossidazione delle masse metalliche.</p> <p>Origine delle anomalie a elementi terminali: -collegamento di un apparecchio di potenza superiore a quella ammessa per l'impianto; -umidità accidentale a ambientale; -surriscaldamento anormale localizzato che può provocare un difetto di isolamento.</p> <p>Controllo: Controllo dello stato Verifica integrità ed efficienza delle linee; verifica dei terminali.</p> <p>Anomalie: -Corto circuiti, -Surriscaldamento Ditte Specializzate: Elettricista</p>	Controllo	180 giorni
Sc-005/Cn-002	<p>Controllo: Controllo qualità materiali elettrici Verificare che le caratteristiche degli elementi utilizzati corrispondano a quelle indicate dal produttore e che siano idonee all'utilizzo.</p> <p>Requisiti da verificare: -Certificazione ecologica Ditte Specializzate: Specializzati vari</p>	Controllo	180 giorni
Sc-005/Cn-003	<p>Controllo: Verifica campi elettromagnetici Eseguire la misurazione dei livelli di inquinamento elettromagnetico.</p> <p>Requisiti da verificare: -Progettazione impianto elettrico con esposizione minima degli utenti a campi elettromagnetici, -Uso di materiali, elementi e componenti a durabilità alta</p> <p>Anomalie: -Campi elettromagnetici Ditte Specializzate: Elettricista</p>	Misurazioni	90 giorni
Sc-006	Corpi illuminanti		
Sc-006/Cn-001	<p>Cause possibili delle anomalie: Origini delle interruzioni nell'alimentazione: -interruzione dell'ente erogatore; -guasti della rete di sicurezza; -guasti al gruppo elettrogeno; -disconnessioni: corto circuito accidentale, sovracorrente, difetti di messa a terra.</p> <p>Origini delle anomalie a quadri e circuiti: -difetti di taratura dei contatori; -connessioni di raccordo allentate; -isolamento anormale provocato da polvere o ossidazione delle masse metalliche.</p> <p>Origine delle anomalie a elementi terminali: -collegamento di un apparecchio di potenza superiore a quella ammessa per l'impianto; -umidità accidentale a ambientale; -surriscaldamento anormale localizzato che può provocare un difetto di isolamento.</p> <p>Controllo: Controllo dello stato Verifica dello stato e dell'efficienza dell'impianto mediante l'accensione di tutti i corpi illuminanti e loro completa scarica, da effettuare in orario mattutino con sufficiente luminosità naturale.</p> <p>Requisiti da verificare: -Contenimento delle dispersioni elettriche, -Efficienza luminosa Anomalie: -Surriscaldamento, -Corto circuiti, -Disconnessione dell'alimentazione, -Diminuzione di tensione, -Interruzione dell'alimentazione secondaria Ditte Specializzate: Elettricista</p>	Controllo	180 giorni
Sc-006/Cn-002	<p>Controllo: Controllo qualità materiali elettrici Verificare che le caratteristiche degli elementi utilizzati corrispondano a quelle indicate dal produttore e che siano idonee all'utilizzo.</p> <p>Requisiti da verificare: -Certificazione ecologica Ditte Specializzate: Specializzati vari</p>	Controllo	180 giorni
Sc-007	Quadri e cabine elettriche		
	<p>Cause possibili delle anomalie: Origini delle interruzioni nell'alimentazione: -interruzione dell'ente erogatore; -guasti della rete di sicurezza; -guasti al gruppo elettrogeno; -disconnessioni: corto circuito accidentale, sovracorrente, difetti di messa a terra.</p> <p>Origini delle anomalie a quadri e circuiti: -difetti di taratura dei contatori; -connessioni di raccordo allentate; -isolamento anormale provocato da polvere o ossidazione delle masse metalliche.</p> <p>Origine delle anomalie a elementi terminali: -collegamento di un apparecchio di potenza superiore a quella ammessa per l'impianto;</p>		

Sc-007/Cn-001	<p>-umidità accidentale a ambientale; -surriscaldamento anormale localizzato che può provocare un difetto di isolamento.</p> <p>Controllo: Controllo dello stato Verifica dello stato generale e dell'integrità con particolare attenzione allo stato degli interblocchi elettrici con prova delle manovre di apertura e chiusura. Controllare la corretta pressione di serraggio delle lame dei sezionatori e delle bobine dei circuiti di sgancio degli interruttori di manovra sezionatori.</p> <p>Requisiti da verificare: -<i>Contenimento della condensazione interstiziale</i>, -<i>Limitazione dei rischi di intervento</i>, -<i>Identificabilità</i>, -<i>Accessibilità</i>, -<i>Attitudine a limitare i rischi di incendio</i></p> <p>Anomalie: -<i>Corto circuiti</i>, -<i>Difetti di taratura</i>, -<i>Disconnessione dell'alimentazione</i>, -<i>Interruzione dell'alimentazione principale</i>, -<i>Interruzione dell'alimentazione secondaria</i>, -<i>Surriscaldamento</i></p> <p>Ditte Specializzate: Elettricista</p>	Controllo	360 giorni
Sc-007/Cn-002	<p>Controllo: Controllo interruttori Controllare l'efficienza degli isolatori di poli degli interruttori a volume d'olio ridotto. Controllare il regolare funzionamento dei motori, dei relè, dei blocchi a chiave, dei circuiti ausiliari; controllare il livello dell'olio degli interruttori a volume d'olio ridotto e la pressione del gas ad interruttore a freddo.</p> <p>Requisiti da verificare: -<i>Impermeabilità ai liquidi</i>, -<i>Isolamento elettrico</i></p> <p>Anomalie: -<i>Difetti agli interruttori</i>, -<i>Difetti di taratura</i></p> <p>Ditte Specializzate: Elettricista</p>	Controllo a vista	360 giorni
Sc-007/Cn-003	<p>Controllo: Verifica campi elettromagnetici Eseguire la misurazione dei livelli di inquinamento elettromagnetico.</p> <p>Requisiti da verificare: -<i>Progettazione impianto elettrico con esposizione minima degli utenti a campi elettromagnetici</i>, -<i>Uso di materiali, elementi e componenti a durabilità alta</i></p> <p>Anomalie: -<i>Campi elettromagnetici</i></p> <p>Ditte Specializzate: Elettricista</p>	Misurazioni	90 giorni
Sc-007/Cn-004	<p>Controllo: Verifica sistemi di taratura e controllo Controllare l'efficienza delle lampade di segnalazione, delle spie di segnalazione dei sezionatori di linea.</p> <p>Requisiti da verificare: -<i>Resistenza meccanica</i>, -<i>Limitazione dei rischi di intervento</i></p> <p>Anomalie: -<i>Difetti di taratura</i>, -<i>Surriscaldamento</i></p> <p>Ditte Specializzate: Elettricista</p>	Controllo	360 giorni
Sc-008	Gruppo di continuità		
Sc-008/Cn-001	<p>Cause possibili delle anomalie: Origini delle interruzioni nell'alimentazione: -interruzione dell'ente erogatore; -guasti della rete di sicurezza; -guasti al gruppo elettrogeno; -disconnessioni: corto circuito accidentale, sovracorrente, difetti di messa a terra.</p> <p>Origini delle anomalie a quadri e circuiti: -difetti di taratura dei contatori; -connessioni di raccordo allentate; -isolamento anormale provocato da polvere o ossidazione delle masse metalliche.</p> <p>Origine delle anomalie a elementi terminali: -collegamento di un apparecchio di potenza superiore a quella ammessa per l'impianto; -umidità accidentale a ambientale; -surriscaldamento anormale localizzato che può provocare un difetto di isolamento.</p> <p>Controllo: Controllo batterie Controllare l'efficienza delle batterie del gruppo di continuità mediante misura della tensione con la batteria quasi scarica. Controllare i livelli del liquido e lo stato dei morsetti.</p> <p>Requisiti da verificare: -<i>Isolamento elettrico</i></p> <p>Anomalie: -<i>Difetti di taratura</i></p> <p>Ditte Specializzate: Elettricista</p>	Controllo a vista	60 giorni
Sc-008/Cn-002	<p>Controllo: Verifica campi elettromagnetici Eseguire la misurazione dei livelli di inquinamento elettromagnetico.</p> <p>Requisiti da verificare: -<i>Progettazione impianto elettrico con esposizione minima degli utenti a campi elettromagnetici</i>, -<i>Uso di materiali, elementi e componenti a durabilità alta</i></p> <p>Anomalie: -<i>Campi elettromagnetici</i></p> <p>Ditte Specializzate: Elettricista</p>	Misurazioni	90 giorni
Sc-008/Cn-003	<p>Controllo: Verifica inverter Controllare lo stato di funzionamento del quadro di parallelo invertitori misurando alcuni parametri quali le tensioni, le correnti e le frequenze di uscita dall'inverter. Misurare la potenza in uscita su inverter-rete.</p> <p>Requisiti da verificare: -<i>Contenimento delle dispersioni elettriche</i></p> <p>Anomalie: -<i>Difetti di taratura</i></p> <p>Ditte Specializzate: Elettricista</p>	Ispezione strumentale	60 giorni
Quadro elettrico generale in BT – Co-002			

CODICE	INTERVENTI	CONTROLLO	FREQUENZA
Sc-009	Struttura autoportante		
Sc-009/Cn-001	<p>Cause possibili delle anomalie: Origini delle interruzioni nell'alimentazione: -interruzione dell'ente erogatore; -guasti della rete di sicurezza; -guasti al gruppo elettrogeno; -disconnessioni: corto circuito accidentale, sovracorrente, difetti di messa a terra.</p> <p>Origini delle anomalie a quadri e circuiti: -difetti di taratura dei contatori; -connessioni di raccordo allentate; -isolamento anormale provocato da polvere o ossidazione delle masse metalliche.</p> <p>Origine delle anomalie a elementi terminali: -collegamento di un apparecchio di potenza superiore a quella ammessa per l'impianto; -umidità accidentale a ambientale; -surriscaldamento anormale localizzato che può provocare un difetto di isolamento.</p> <p>Controllo: Controllo dello stato Controllo generale della struttura e verifica della corretta chiusura del portello con eventuale ripristino. Requisiti da verificare: <i>-Limitazione dei rischi di intervento</i> Anomalie: <i>-Corrosione, -Difetti di connessione</i> Ditte Specializzate: Elettricista</p>	Controllo	360 giorni
Sc-010	Sezionatore		
Sc-010/Cn-001	<p>Cause possibili delle anomalie: Origini delle interruzioni nell'alimentazione: -interruzione dell'ente erogatore; -guasti della rete di sicurezza; -guasti al gruppo elettrogeno; -disconnessioni: corto circuito accidentale, sovracorrente, difetti di messa a terra.</p> <p>Origini delle anomalie a quadri e circuiti: -difetti di taratura dei contatori; -connessioni di raccordo allentate; -isolamento anormale provocato da polvere o ossidazione delle masse metalliche.</p> <p>Origine delle anomalie a elementi terminali: -collegamento di un apparecchio di potenza superiore a quella ammessa per l'impianto; -umidità accidentale a ambientale; -surriscaldamento anormale localizzato che può provocare un difetto di isolamento.</p> <p>Controllo: Controllo dello stato Controllo integrità ed efficienza alimentazione. Controllo morsetteria e connessioni varie. Requisiti da verificare: <i>-Contenimento delle dispersioni elettriche, -Limitazione dei rischi di intervento</i> Anomalie: <i>-Disconnessione dell'alimentazione, -Corto circuiti</i> Ditte Specializzate: Elettricista</p>	Controllo	180 giorni
Sc-010/Cn-002	<p>Controllo: Controllo qualità materiali elettrici Verificare che le caratteristiche degli elementi utilizzati corrispondano a quelle indicate dal produttore e che siano idonee all'utilizzo. Requisiti da verificare: <i>-Certificazione ecologica</i> Ditte Specializzate: Specializzati vari</p>	Controllo	180 giorni
Sc-011	Interruttore		
Sc-011/Cn-001	<p>Cause possibili delle anomalie: Origini delle interruzioni nell'alimentazione: -interruzione dell'ente erogatore; -guasti della rete di sicurezza; -guasti al gruppo elettrogeno; -disconnessioni: corto circuito accidentale, sovracorrente, difetti di messa a terra.</p> <p>Origini delle anomalie a quadri e circuiti: -difetti di taratura dei contatori; -connessioni di raccordo allentate; -isolamento anormale provocato da polvere o ossidazione delle masse metalliche.</p> <p>Origine delle anomalie a elementi terminali: -collegamento di un apparecchio di potenza superiore a quella ammessa per l'impianto; -umidità accidentale a ambientale; -surriscaldamento anormale localizzato che può provocare un difetto di isolamento.</p> <p>Controllo: Controllo alimentazione Controllo integrità ed efficienza alimentazione. Requisiti da verificare: <i>-Contenimento delle dispersioni elettriche</i></p>	Ispezione	180 giorni

	Anomalie: -Corto circuiti, -Disconnessione dell'alimentazione Ditte Specializzate: Eletttricista		
Sc-011/Cn-002	Controllo: Controllo componenti Controllo morsetteria e serraggio connessioni varie. Requisiti da verificare: -Contenimento delle dispersioni elettriche, -Limitazione dei rischi di intervento Anomalie: -Corto circuiti, -Surriscaldamento Ditte Specializzate: Eletttricista	Revisione	180 giorni
Sc-011/Cn-003	Controllo: Controllo qualità materiali elettrici Verificare che le caratteristiche degli elementi utilizzati corrispondano a quelle indicate dal produttore e che siano idonee all'utilizzo. Requisiti da verificare: -Certificazione ecologica Ditte Specializzate: Specializzati vari	Controllo	180 giorni
Sc-012	Segnalatore		
Sc-012/Cn-001	Cause possibili delle anomalie: Origini delle interruzioni nell'alimentazione: -interruzione dell'ente erogatore; -guasti della rete di sicurezza; -guasti al gruppo elettrogeno; -disconnessioni: corto circuito accidentale, sovracorrente, difetti di messa a terra. Origini delle anomalie a quadri e circuiti: -difetti di taratura dei contatori; -connessioni di raccordo allentate; -isolamento anormale provocato da polvere o ossidazione delle masse metalliche. Origine delle anomalie a elementi terminali: -collegamento di un apparecchio di potenza superiore a quella ammessa per l'impianto; -umidità accidentale a ambientale; -surriscaldamento anormale localizzato che può provocare un difetto di isolamento. Controllo: Controllo dello stato Controllo integrità ed efficienza alimentazione. Controllo morsetteria e connessioni varie. Requisiti da verificare: -Contenimento delle dispersioni elettriche, -Limitazione dei rischi di intervento Anomalie: -Disconnessione dell'alimentazione, -Corto circuiti, -Surriscaldamento Ditte Specializzate: Eletttricista	Controllo	180 giorni
Sc-012/Cn-002	Controllo: Controllo lampade Controllo stato delle lampade spia di segnalazione. Requisiti da verificare: -Montabilità / Smontabilità Ditte Specializzate: Eletttricista	Controllo	180 giorni
Sc-013	Apparecchiature		
Sc-013/Cn-001	Cause possibili delle anomalie: Origini delle interruzioni nell'alimentazione: -interruzione dell'ente erogatore; -guasti della rete di sicurezza; -guasti al gruppo elettrogeno; -disconnessioni: corto circuito accidentale, sovracorrente, difetti di messa a terra. Origini delle anomalie a quadri e circuiti: -difetti di taratura dei contatori; -connessioni di raccordo allentate; -isolamento anormale provocato da polvere o ossidazione delle masse metalliche. Origine delle anomalie a elementi terminali: -collegamento di un apparecchio di potenza superiore a quella ammessa per l'impianto; -umidità accidentale a ambientale; -surriscaldamento anormale localizzato che può provocare un difetto di isolamento. Controllo: Controllo qualità materiali elettrici Verificare che le caratteristiche degli elementi utilizzati corrispondano a quelle indicate dal produttore e che siano idonee all'utilizzo. Requisiti da verificare: -Certificazione ecologica, -Certificazione ecologica Ditte Specializzate: Specializzati vari	Controllo	180 giorni
Sc-013/Cn-002	Controllo: Verifica interruttori differenziali Verifica delle caratteristiche tempo/corrente di intervento degli interruttori differenziali. Requisiti da verificare: -Contenimento delle dispersioni elettriche Anomalie: -Difetti di taratura, -Difetti agli interruttori Ditte Specializzate: Eletttricista	Ispezione	360 giorni
Sc-013/Cn-003	Controllo: Verifica interruttori magnetotermici Verifica dell'efficienza delle protezioni magnetotermiche. Requisiti da verificare: -Limitazione dei rischi di intervento Anomalie: -Corto circuiti, -Difetti di taratura Ditte Specializzate: Eletttricista	Ispezione strumentale	360 giorni

Sc-013/Cn-004	Controllo: Verifica lampade spia Verifica dell'efficienza delle lampade spia ed eventuale sostituzione. Anomalie: - <i>Difetti di taratura</i> , - <i>Surriscaldamento</i> Ditte Specializzate: Elettricista	Controllo a vista	60 giorni
Sc-013/Cn-005	Controllo: Verifica relè Verifica dei valori di taratura dei relè termici ed eventuale ritaratura. Requisiti da verificare: - <i>Accessibilità</i> , - <i>Contenimento delle dispersioni elettriche</i> Anomalie: - <i>Difetti di taratura</i> Ditte Specializzate: Elettricista	Ispezione strumentale	360 giorni
Sc-013/Cn-006	Controllo: Verifica schema Controllo della rispondenza dello schema elettrico alla reale situazione impiantistica con eventuale aggiornamento degli elaborati. Requisiti da verificare: - <i>Accessibilità</i> , - <i>Contenimento delle dispersioni elettriche</i> , - <i>Identificabilità</i> Anomalie: - <i>Difetti di taratura</i> Ditte Specializzate: Elettricista	Controllo	360 giorni
Sc-013/Cn-007	Controllo: Verifica sinottico Verifica della corretta applicazione sul quadro o sulle apparecchiature di targhette identificatrici del circuito e/o del servizio con eventuale applicazione e ripristino di quelle mancanti o errate, dello stesso tipo di quelle esistenti. Requisiti da verificare: - <i>Montabilità / Smontabilità</i> Anomalie: - <i>Difetti di taratura</i> Ditte Specializzate: Elettricista	Controllo	360 giorni
Sc-013/Cn-008	Controllo: Verifica strumentazione Verifica dell'efficienza della strumentazione. Requisiti da verificare: - <i>Accessibilità</i> Anomalie: - <i>Difetti di taratura</i> Ditte Specializzate: Elettricista	Controllo a vista	60 giorni

Impianti di terra – Co-003

CODICE	INTERVENTI	CONTROLLO	FREQUENZA
Sc-014	Sistema di dispersione		
Sc-014/Cn-001	<p>Cause possibili delle anomalie: Origini delle interruzioni nell'alimentazione: -interruzione dell'ente erogatore; -guasti della rete di sicurezza; -guasti al gruppo elettrogeno; -disconnessioni: corto circuito accidentale, sovracorrente, difetti di messa a terra.</p> <p>Origini delle anomalie a quadri e circuiti: -difetti di taratura dei contatori; -connessioni di raccordo allentate; -isolamento anormale provocato da polvere o ossidazione delle masse metalliche.</p> <p>Origine delle anomalie a elementi terminali: -collegamento di un apparecchio di potenza superiore a quella ammessa per l'impianto; -umidità accidentale a ambientale; -surriscaldamento anormale localizzato che può provocare un difetto di isolamento.</p> <p>Controllo: Controllo dello stato Verificare che i componenti (quali connessioni, pozzetti, capicorda, ecc.) del sistema di dispersione siano in buone condizioni e non ci sia presenza di corrosione di detti elementi. Verificare inoltre la presenza dei cartelli indicatori degli schemi elettrici. Requisiti da verificare: -<i>Resistenza alla corrosione</i>, -<i>Resistenza meccanica</i> Anomalie: -<i>Corrosioni</i> Ditte Specializzate: Elettricista</p>	Ispezione a vista	360 giorni
Sc-014/Cn-002	<p>Controllo: Controllo qualità materiali elettrici Verificare che le caratteristiche degli elementi utilizzati corrispondano a quelle indicate dal produttore e che siano idonee all'utilizzo. Requisiti da verificare: -<i>Certificazione ecologica</i> Anomalie: -<i>Mancanza certificazione ecologica</i> Ditte Specializzate: Specializzati vari</p>	Controllo	180 giorni
Sc-014/Cn-003	<p>Controllo: Controllo valori della corrente Verificare l'intensità della corrente scaricata a terra dall'impianto. Requisiti da verificare: -<i>Uso di materiali, elementi e componenti a durabilità alta</i> Anomalie: -<i>Mancanza certificazione ecologica</i> Ditte Specializzate: Elettricista</p>	Controllo con apparecchiature	120 giorni
Sc-015	Conduttori di protezione		
	<p>Cause possibili delle anomalie: Origini delle interruzioni nell'alimentazione: -interruzione dell'ente erogatore; -guasti della rete di sicurezza; -guasti al gruppo elettrogeno; -disconnessioni: corto circuito accidentale, sovracorrente, difetti di messa a terra.</p>		

Sc-015/Cn-001	<p>Origini delle anomalie a quadri e circuiti: -difetti di taratura dei contatori; -connessioni di raccordo allentate; -isolamento anomalo provocato da polvere o ossidazione delle masse metalliche.</p> <p>Origine delle anomalie a elementi terminali: -collegamento di un apparecchio di potenza superiore a quella ammessa per l'impianto; -umidità accidentale a ambientale; -surriscaldamento anormale localizzato che può provocare un difetto di isolamento.</p> <p>Controllo: Controllo dello stato</p> <p>Verificare con controlli a campione che i conduttori di protezione arrivino fino al nodo equipotenziale.</p> <p>Requisiti da verificare: -Resistenza alla corrosione, -Resistenza meccanica</p> <p>Anomalie: -Difetti di connessione</p> <p>Ditte Specializzate: Elettricista</p>	Ispezione strumentale	30 giorni
Sc-015/Cn-002	<p>Controllo: Controllo qualità materiali elettrici</p> <p>Verificare che le caratteristiche degli elementi utilizzati corrispondano a quelle indicate dal produttore e che siano idonee all'utilizzo.</p> <p>Requisiti da verificare: -Certificazione ecologica</p> <p>Anomalie: -Mancanza certificazione ecologica</p> <p>Ditte Specializzate: Specializzati vari</p>	Controllo	180 giorni
Sc-015/Cn-003	<p>Controllo: Controllo valori della corrente</p> <p>Verificare l'intensità della corrente scaricata a terra dall'impianto.</p> <p>Requisiti da verificare: -Uso di materiali, elementi e componenti a durabilità alta</p> <p>Anomalie: -Mancanza certificazione ecologica</p> <p>Ditte Specializzate: Elettricista</p>	Controllo con apparecchiature	120 giorni

Sezione di consegna energia in BT – Co-004

CODICE	INTERVENTI	CONTROLLO	FREQUENZA
Sc-016	Scaricatore di sovratensione		
Sc-016/Cn-001	<p>Cause possibili delle anomalie: Origini delle interruzioni nell'alimentazione: -interruzione dell'ente erogatore; -guasti della rete di sicurezza; -guasti al gruppo elettrogeno; -disconnessioni: corto circuito accidentale, sovracorrente, difetti di messa a terra.</p> <p>Origini delle anomalie a quadri e circuiti: -difetti di taratura dei contatori; -connessioni di raccordo allentate; -isolamento anomalo provocato da polvere o ossidazione delle masse metalliche.</p> <p>Origine delle anomalie a elementi terminali: -collegamento di un apparecchio di potenza superiore a quella ammessa per l'impianto; -umidità accidentale a ambientale; -surriscaldamento anormale localizzato che può provocare un difetto di isolamento.</p> <p>Controllo: Controllo dello stato</p> <p>Controllo integrità ed efficienza alimentazione. Controllo morsetteria e connessioni varie.</p> <p>Requisiti da verificare: -Contenimento delle dispersioni elettriche, -Limitazione dei rischi di intervento</p> <p>Anomalie: -Disconnessione dell'alimentazione, -Corto circuiti</p> <p>Ditte Specializzate: Elettricista</p>	Controllo	180 giorni
Sc-016/Cn-002	<p>Controllo: Controllo qualità materiali</p> <p>Verificare la stabilità dei materiali utilizzati e che gli stessi siano dotati di certificazione ecologica e che il loro utilizzo non comporti emissioni nocive.</p> <p>Requisiti da verificare: -Certificazione ecologica</p> <p>Anomalie: -Mancanza certificazione ecologica</p> <p>Ditte Specializzate: Specializzati vari</p>	Controllo	180 giorni
Sc-016/Cn-003	<p>Controllo: Verifica campi elettromagnetici</p> <p>Eseguire la misurazione dei livelli di inquinamento elettromagnetico.</p> <p>Requisiti da verificare: -Progettazione impianto elettrico con esposizione minima degli utenti a campi elettromagnetici, -Uso di materiali, elementi e componenti a durabilità alta</p> <p>Anomalie: -Campi elettromagnetici</p> <p>Ditte Specializzate: Elettricista</p>	Misurazioni	90 giorni

Impianto idrico e sanitari – Su_002

Impianto di adduzione acqua fredda e calda – Co-005

CODICE	INTERVENTI	CONTROLLO	FREQUENZA
--------	------------	-----------	-----------

Sc-017	Apparecchi sanitari		
Sc-017/Cn-001	<p>Cause possibili delle anomalie: Origine degli abbassamenti di pressione:</p> <ul style="list-style-type: none"> -errori di concezione o realizzazione mal eseguita; -difetti della rete (fughe, incrostazioni); -difetti delle apparecchiature (erogatori, sistemi di pressurizzazione, serbatoi, serbatoi di accumulo, etc.) <p>Origine delle anomalie agli apparecchi:</p> <ul style="list-style-type: none"> -usura; -assenza di manutenzione regolare. <p>Origini delle difficoltà di alimentazione:</p> <ul style="list-style-type: none"> -assenza di manutenzione alle valvole; -assenza di controllo alle tubazioni; -pressione troppo elevata. <p>Origine dei problemi agli scarichi:</p> <ul style="list-style-type: none"> -errori di concezione; -ostruzioni; -fughe a livello dei giunti o delle connessioni. <p>Controllo: Controllo degli scarichi Controllo della funzionalità degli scarichi dei sanitari ed eventuale sistemazione dei dispositivi non del tutto funzionanti con sostituzione delle parti non riparabili.</p> <p>Requisiti da verificare: <i>-Resistenza a manovre e sforzi d'uso</i></p> <p>Anomalie: <i>-Difetti ai raccordi o alle connessioni, -Corrosione</i></p> <p>Ditte Specializzate: Idraulico</p>	Controllo	30 giorni
Sc-017/Cn-002	<p>Controllo: Controllo fissaggio Controllo e sistemazione del fissaggio dei sanitari e delle cassette a muro con eventuale sigillatura con silicone.</p> <p>Requisiti da verificare: <i>-Regolarità delle finiture</i></p> <p>Anomalie: <i>-Difetti ai raccordi o alle connessioni</i></p> <p>Ditte Specializzate: Idraulico</p>	Controllo	30 giorni
Sc-017/Cn-003	<p>Controllo: Controllo flessibili Controllo della tenuta ed eventuale sostituzione dei flessibili di alimentazione.</p> <p>Requisiti da verificare: <i>-Resistenza a manovre e sforzi d'uso</i></p> <p>Anomalie: <i>-Difetti ai raccordi o alle connessioni, -Corrosione, -Difetti alle valvole</i></p> <p>Ditte Specializzate: Idraulico</p>	Simulazioni	Quando occorre
Sc-017/Cn-004	<p>Controllo: Controllo sedile wc Verifica, fissaggio, sistemazione ed eventuale sostituzione dei sedili coprivaso con altri simili e della stessa qualità.</p> <p>Requisiti da verificare: <i>-Resistenza a manovre e sforzi d'uso</i></p> <p>Ditte Specializzate: Idraulico</p>	Controllo a vista	60 giorni
Sc-017/Cn-005	<p>Controllo: Controllo stato rubinetteria Controllo generale di tutta la rubinetteria con apertura e chiusura dei rubinetti associati agli apparecchi sanitari, quelli di arresto e sezionamento per la verifica della manovrabilità e tenuta all'acqua.</p> <p>Requisiti da verificare: <i>-Regolarità delle finiture</i></p> <p>Anomalie: <i>-Incrostazioni, -Difetti ai raccordi o alle connessioni</i></p> <p>Ditte Specializzate: Termoidraulico</p>	Ispezione	30 giorni
Sc-017/Cn-006	<p>Controllo: Controllo tenuta degli scarichi Controllo della tenuta degli scarichi consiglierie o sostituzione delle guarnizioni.</p> <p>Requisiti da verificare: <i>-Contenimento della portata dei fluidi apparecchi sanitari</i></p> <p>Anomalie: <i>-Difetti ai raccordi o alle connessioni, -Corrosione</i></p> <p>Ditte Specializzate: Idraulico</p>	Controllo a vista	30 giorni
Sc-018	Rete di distribuzione		
	<p>Cause possibili delle anomalie: Generalmente i guasti o le anomalie possono essere il risultato di errori di concezione o di installazione.</p> <p>Origine dei guasti agli organi di produzione:</p> <p>1.Per le apparecchiature di climatizzazione (quadri, batterie, climatizzazione monoblocco o sistemi "split", centrale di trattamento dell'aria, scambiatori, etc.)</p> <p>l'origine dei guasti concerne soprattutto la gestione:</p> <ul style="list-style-type: none"> -mancanza di gas refrigerante; -surriscaldamento degli scambiatori; -mancanza di lubrificazione; -disfunzioni della regolazione; -perdite di carico; -difetti delle connessioni; -incrostazioni; -mancanza di acqua; -difetti di isolamento termico. <p>2.Per gli impianti di riscaldamento (caldaia a gasolio, a gas o elettriche, bruciatore, etc.):</p> <ul style="list-style-type: none"> -pressione insufficiente; -ventilazione difettosa; -difetti di regolazione. 		

Sc-018/Cn-001	<p>Origine delle anomalie degli organi di distribuzione (tubature, filtri, guaine) Le fughe possono essere originate da: -una corrosione; -difetti ai raccordi o alle connessioni; -una impossibilità di dilatazione. Le perdite di carico idraulico o aerauliche possono essere originate da: -un errore di concezione; -un errore di realizzazione; -incrostazioni; -intasamento; -incrostazioni dei filtri o delle guaine; -la distribuzione parziale delle guaine; -difetti agli organi terminali.</p> <p>Origini delle anomalie agli organi terminali: -fughe al livello dei raccordi; -cattiva regolazione; -uso scorretto.</p> <p>Origine delle anomalie degli organi di comando: -difetti di taratura; -rottura del circuito.</p> <p>Controllo: Controllo coibentazione Controllo dell'integrità delle coibentazioni con eventuale ripristino. Requisiti da verificare: -Stabilità chimico reattiva Anomalie: -Difetti di coibentazione Ditte Specializzate: Termoidraulico</p>	Controllo a vista	360 giorni
Sc-018/Cn-002	<p>Controllo: Controllo generale Controllo dell'integrità della rete con particolare attenzione allo stato degli eventuali dilatatori e giunti elastici (provvedendo, se deteriorati, alla loro sostituzione), alla tenuta delle congiunzioni a flangia, alla stabilità dei sostegni e degli eventuali giunti fissi, all'assenza di inflessioni nelle tubazioni a causa di dilatazioni termiche ostacolate o non compensate per effetto della eccessiva distanza dei sostegni. Requisiti da verificare: -Resistenza meccanica Anomalie: -Difetti di tenuta, -Difetti di regolazione e controllo Ditte Specializzate: Termoidraulico</p>	Controllo	360 giorni
Sc-018/Cn-003	<p>Controllo: Controllo manovrabilità valvole Manovra di tutti gli organi di intercettazione e regolazione per evitare che finiscano per bloccarsi. Apertura e chiusura devono essere eseguiti senza forzare nelle posizioni estreme, manovrando cioè l'otturatore in senso opposto di una piccola frazione di giro. Requisiti da verificare: -Resistenza a manovre e sforzi d'uso Anomalie: -Difetti di regolazione e controllo Ditte Specializzate: Termoidraulico</p>	Riparazione	0 giorni
Sc-018/Cn-004	<p>Controllo: Controllo tenuta verifica dell'integrità delle tubazioni con particolare attenzione in corrispondenza dei raccordi tra tronchi di tubo e organi interposti, tra tubi ed apparecchi utilizzatori. Anomalie: -Difetti di tenuta Ditte Specializzate: Termoidraulico</p>	Controllo	360 giorni
Sc-018/Cn-005	<p>Controllo: Controllo tenuta valvole Regolazione del serraggio dei premistoppa sugli steli ed eventuale sostituzione degli organi di tenuta. Requisiti da verificare: -Efficienza, -Resistenza a manovre e sforzi d'uso Anomalie: -Difetti di regolazione e controllo, -Difetti di tenuta Ditte Specializzate: Termoidraulico</p>	Riparazione	360 giorni
Sc-019	Tubo multistrato in PEX-AL-PEX		
Sc-019/Cn-001	<p>Controllo: Controllo dello stato Verificare le caratteristiche principali delle tubazioni con particolare riguardo a:- tenuta delle congiunzioni a flangia;- giunti per verificare la presenza di lesioni o di sconnessioni;- coibentazione dei tubi. Requisiti da verificare: -Controllo della tenuta Anomalie: -Alterazioni cromatiche, -Deformazione Ditte Specializzate: Termoidraulico</p>	Ispezione a vista	360 giorni
Sc-019/Cn-002	<p>Controllo: Controllo qualità materiali Verificare la stabilità dei materiali utilizzati e che gli stessi siano dotati di certificazione ecologica e che il loro utilizzo non comporti emissioni nocive. Requisiti da verificare: -Certificazione ecologica Anomalie: -Mancanza certificazione ecologica Ditte Specializzate: Specializzati vari</p>	Verifica	180 giorni
Sc-020	Scaldacqua a pompa di calore		
Sc-020/Cn-001	<p>Controllo: Controllo della temperatura fluidi Controllare che i valori della temperatura dei fluidi prodotti siano compatibili con quelli di progetto.</p>	Controllo con apparecchiature	30 giorni

	Requisiti da verificare: <i>-Controllo consumi</i> Ditte Specializzate: Termoidraulico		
Sc-020/Cn-002	Controllo: Controllo generale Verificare, ad inizio stagione, lo stato della pompa, che l'aria sia spurgata e che il senso di rotazione sia corretto. Verificare tutti gli organi di tenuta per accertarsi che non vi siano perdite eccessive e che il premitraccia non lasci passare l'acqua. Requisiti da verificare: <i>-Contenimento delle dispersioni elettriche</i> Anomalie: <i>-Difetti della coibentazione, -Rumorosità, -Corrosione</i> Ditte Specializzate: Termoidraulico	Controllo	360 giorni
Sc-020/Cn-003	Controllo: Controllo prevalenza Verificare che i valori della pressione di mandata e di aspirazione siano conformi ai valori di collaudo effettuando una serie di misurazioni strumentali. Requisiti da verificare: <i>-Contenimento delle dispersioni elettriche</i> Anomalie: <i>-Surriscaldamento</i> Ditte Specializzate: Idraulico	Ispezione a vista	360 giorni
Sc-021	Asciugamani elettrici		
Sc-021/Cn-001	Controllo: Controllo energia utilizzata Verificare il consumo di energia elettrica degli elementi dell'impianto. Requisiti da verificare: <i>-Controllo consumi</i> Anomalie: <i>-Eccesso di consumo energia</i> Ditte Specializzate: Elettricista	Controllo con apparecchiature	90 giorni
Sc-021/Cn-002	Controllo: Controllo generale Verificare il corretto funzionamento dei dispositivi di comando; verificare il corretto funzionamento dei motorini e che il flusso dell'aria sia erogato correttamente. Requisiti da verificare: <i>-Contenimento delle dispersioni elettriche</i> Anomalie: <i>-Anomalie dei motorini, -Rumorosità</i> Ditte Specializzate: Idraulico	Controllo	90 giorni
Sc-022	Autoclave		
Sc-022/Cn-001	Cause possibili delle anomalie: Origine degli abbassamenti di pressione: -errori di concezione o realizzazione mal eseguita; -difetti della rete (fughe, incrostazioni); -difetti delle apparecchiature (erogatori, sistemi di pressurizzazione, serbatoi, serbatoi di accumulo, etc.) Origine delle anomalie agli apparecchi: -usura; -assenza di manutenzione regolare. Origini delle difficoltà di alimentazione: -assenza di manutenzione alle valvole; -assenza di controllo alle tubazioni; -pressione troppo elevata. Origine dei problemi agli scarichi: -errori di concezione; -ostruzioni; -fughe a livello dei giunti o delle connessioni. Controllo: Controllo stabilità Verificare la struttura dell'elemento e in caso di sostituzione utilizzare materiali con le stesse caratteristiche e con elevata durabilità. Requisiti da verificare: <i>-Uso di materiali, elementi e componenti a durabilità alta, -Uso di tecniche costruttive che agevolano il disassemblaggio a fine vita</i> Anomalie: <i>-Difetti di stabilità</i> Ditte Specializzate: Specializzati vari	Ispezione a vista	90 giorni
Sc-022/Cn-002	Controllo: Verifica manovrabilità valvole Eseguire una manovra di prova di tutti gli organi di intercettazione per evitare che si blocchino. Requisiti da verificare: <i>-Contenimento della portata dei fluidi autoclavi</i> Anomalie: <i>-Difetti alle valvole, -Difetti agli interruttori, -Difetti ai raccordi o alle connessioni</i> Ditte Specializzate: Idraulico	Controllo	360 giorni
Sc-022/Cn-003	Controllo: Verifica quadri elettrici Controllare lo stato degli interblocchi elettrici effettuando delle manovre di apertura e chiusura. Verificare la corretta pressione di serraggio delle lame dei sezionatori e delle bobine dei circuiti di sgancio degli interruttori di manovra sezionatori. Requisiti da verificare: <i>-Contenimento delle dispersioni elettriche</i> Anomalie: <i>-Corto circuiti, -Difetti ai raccordi o alle connessioni, -Surriscaldamento, -Difetti di taratura</i> Ditte Specializzate: Elettricista	Controllo a vista	360 giorni
Sc-022/Cn-004	Controllo: Verifica sistema di riempimento Verificare l'esatto funzionamento del galleggiante, della valvola di alimentazione e del tubo di troppo pieno. Anomalie: <i>-Difetti di taratura</i> Ditte Specializzate: Idraulico	Controllo a vista	360 giorni

Sc-022/Cn-005	Controllo: Verifica stato Verificare lo stato dei dilatatori e giunti elastici presenti. Controllare la tenuta delle congiunzioni a flangia, la stabilità dei sostegni e degli eventuali giunti fissi, e la mancanza di inflessioni nelle tubazioni. Requisiti da verificare: - <i>Contenimento della portata dei fluidi autoclavi</i> Anomalie: -Corto circuiti, -Difetti agli interruttori, -Difetti alle valvole, - <i>Disconnessione dell'alimentazione</i> Ditte Specializzate: Idraulico	Controllo a vista	360 giorni
Sc-022/Cn-006	Controllo: Verifica tenuta tubi Controllare l'integrità delle tubazioni con specifica attenzione ai raccordi tra tronchi di tubo e tra tubi ed apparecchi utilizzatori Requisiti da verificare: - <i>Contenimento della portata dei fluidi autoclavi, -Controllo della tenuta</i> Anomalie: -Difetti ai raccordi o alle connessioni, -Difetti alle valvole Ditte Specializzate: Idraulico	Controllo	360 giorni
Sc-022/Cn-007	Controllo: Verifica tenuta valvole Regolazione del serraggio dei premistoppa sugli steli ed eventuale sostituzione degli organi di tenuta. Requisiti da verificare: - <i>Controllo della tenuta</i> Anomalie: -Difetti alle valvole Ditte Specializzate: Idraulico	Controllo	360 giorni
Sc-023	Tubazione pre isolata scaldante		
Sc-023/Cn-001	Controllo: Controllo collettori Verificare che non ci sia presenza di acqua nei collettori in prossimità dei vari raccordi. Anomalie: -Difetti di tenuta Ditte Specializzate: Idraulico	Controllo	90 giorni
Sc-023/Cn-002	Controllo: Controllo dello stato Verificare le caratteristiche principali delle tubazioni con particolare riguardo a:- tenuta delle congiunzioni a flangia;- giunti per verificare la presenza di lesioni o di sconnessioni;- coibentazione dei tubi. Requisiti da verificare: - <i>Controllo della tenuta</i> Anomalie: -Difetti di tenuta Ditte Specializzate: Termoidraulico	Ispezione a vista	360 giorni
Sc-023/Cn-003	Controllo: Controllo temperatura fluidi Verificare che i materiali utilizzati per la coibentazione siano idonei attraverso il rilievo dei valori della temperatura dei fluidi prodotti; i valori rivelati devono essere compatibili con quelli di progetto. Requisiti da verificare: - <i>Controllo consumi</i> Anomalie: -Anomalie rivestimento, -Difetti di tenuta Ditte Specializzate: Specializzati vari	Misurazioni	30 giorni
Sc-024	Serbatoi di accumulo		
Sc-024/Cn-001	Cause possibili delle anomalie: Origine degli abbassamenti di pressione: -errori di concezione o realizzazione mal esguita; -difetti della rete (fughe, incrostazioni); -difetti delle apparecchiature (erogatori, sistemi di pressurizzazione, serbatoi, serbatoi di accumulo, etc.) Origine delle anomalie agli apparecchi: -usura; -assenza di manutenzione regolare. Origini delle difficoltà di alimentazione: -assenza di manutenzione alle valvole; -assenza di controllo alle tubazioni; -pressione troppo elevata. Origine dei problemi agli scarichi: -errori di concezione; -ostruzioni; -fughe a livello dei giunti o delle connessioni.	Controllo a vista	360 giorni
Sc-024/Cn-002	Controllo: Controllo dello stato Controllare lo stato generale e l'integrità dei serbatoi e provvedere alla eliminazione di eventuali perdite rifacendo le guarnizioni del passo d'uomo. Requisiti da verificare: - <i>Controllo della tenuta, -Potabilità</i> Anomalie: -Difetti di regolazione, -Perdita di carico Ditte Specializzate: Idraulico	Controllo	60 giorni
Sc-024/Cn-003	Controllo: Controllo stabilità Controllare la stabilità dell' elemento e che il materiale utilizzato sia idoneo alla funzione garantendo la sicurezza dei fruitori. Requisiti da verificare: - <i>Utilizzo di materiali, elementi e componenti ad elevato potenziale di riciclabilità</i> Anomalie: -Difetti di regolazione, -Perdita di carico Ditte Specializzate: Specializzati vari	Controllo a vista	360 giorni
Sc-024/Cn-003	Controllo: Verifica sistema di riempimento	Controllo a vista	360 giorni

	<p>Verificare il giusto funzionamento del galleggiante, della valvola di alimentazione e verificare che il tubo di troppo pieno sia libero da ostruzioni.</p> <p>Requisiti da verificare: -Controllo della tenuta</p> <p>Anomalie: -Difetti di regolazione</p> <p>Ditte Specializzate: Idraulico</p>		
Sc-025	Tubazioni in acciaio		
	<p>Cause possibili delle anomalie: Generalmente i guasti o le anomalie possono essere il risultato di errori di concezione o di installazione.</p> <p>Origine dei guasti agli organi di produzione: Per le apparecchiature di climatizzazione (quadri, batterie, climatizzazione monoblocco o sistemi "split", centrale di trattamento dell'aria, scambiatori, etc.) l'origine dei guasti concerne soprattutto la gestione: -mancanza di gas refrigerante; -surriscaldamento degli scambiatori; -mancanza di lubrificazione; -disfunzioni della regolazione; -perdite di carico; -difetti delle connessioni; -incrostazioni; -mancanza di acqua; -difetti di isolamento termico.</p> <p>Origine delle anomalie degli organi di distribuzione (tubature, filtri, guaine) Le fughe possono essere originate da: -una corrosione; -difetti ai raccordi o alle connessioni; -una impossibilità di dilatazione. Le perdite di carico idraulico o aerauliche possono essere originate da: -un errore di concezione; -un errore di realizzazione; -incrostazioni; -intasamento; -incrostazioni dei filtri o delle guaine; -la distribuzione parziale delle guaine; -difetti agli organi terminali.</p> <p>Origini delle anomalie agli organi terminali: -fughe al livello dei raccordi; -cattiva regolazione; -uso scorretto.</p> <p>Origine delle anomalie degli organi di comando: -difetti di taratura; -rottura del circuito.</p> <p>Controllo: Controllo dello stato Verificare le caratteristiche principali delle tubazioni con particolare riguardo a: - tenuta delle congiunzioni a flangia; - giunti per verificare la presenza di lesioni o di sconnessioni; - la stabilità de sostegni dei tubi; - vibrazioni; - presenza di acqua di condensa; - serrande e meccanismi di comando; - coibentazione dei tubi.</p> <p>Anomalie: -Difetti di regolazione e controllo , -Difetti di coibentazione , -Difetti di tenuta , -Incrostazioni</p> <p>Ditte Specializzate: Termoidraulico</p>	Ispezione a vista	360 giorni
Sc-025/Cn-001			
Sc-025/Cn-002	<p>Controllo: Controllo qualità materiali Verificare la stabilità dei materiali utilizzati e che gli stessi siano dotati di certificazione ecologica e che il loro utilizzo non comporti emissioni nocive.</p> <p>Requisiti da verificare: -Certificazione ecologica</p> <p>Anomalie: -Mancanza certificazione ecologica</p> <p>Ditte Specializzate: Specializzati vari</p>	Verifica	180 giorni
Impianto di smaltimento liquidi-solidi – Co-006			
CODICE	INTERVENTI	CONTROLLO	FREQUENZA
Sc-026	Tubazioni		
	<p>Cause possibili delle anomalie: Generalmente i guasti o le anomalie possono essere il risultato di errori di concezione o di installazione.</p> <p>Origine dei guasti agli organi di produzione: 1.Per le apparecchiature di climatizzazione (quadri, batterie, climatizzazione monoblocco o sistemi "split", centrale di trattamento dell'aria, scambiatori, etc.) l'origine dei guasti concerne soprattutto la gestione:</p>		

Sc-026/Cn-001	<p>-mancanza di gas refrigerante; -surriscaldamento degli scambiatori; -mancanza di lubrificazione; -disfunzioni della regolazione; -perdite di carico; -difetti delle connessioni; -incrostazioni; -mancanza di acqua; -difetti di isolamento termico.</p> <p>2.Per gli impianti di riscaldamento (caldaia a gasolio, a gas o elettriche, bruciatore, etc.): -pressione insufficiente; -ventilazione difettosa; -difetti di regolazione.</p> <p>Origine delle anomalie degli organi di distribuzione (tubature, filtri, guaine) Le fughe possono essere originate da: -una corrosione; -difetti ai raccordi o alle connessioni; -una impossibilità di dilatazione.</p> <p>Le perdite di carico idraulico o aerauliche possono essere originate da: -un errore di concezione; -un errore di realizzazione; -incrostazioni; -intasamento; -incrostazioni dei filtri o delle guaine; -la distribuzione parziale delle guaine; -difetti agli organi terminali.</p> <p>Origini delle anomalie agli organi terminali: -fughe al livello dei raccordi; -cattiva regolazione; -uso scorretto.</p> <p>Origine delle anomalie degli organi di comando: -difetti di taratura; -rottura del circuito.</p> <p>Controllo: Controllo dello stato Verificare lo stato degli eventuali dilatatori e giunti elastici, la tenuta delle congiunzioni a flangia, la stabilità dei sostegni e degli eventuali giunti fissi. Verificare inoltre l'assenza di odori sgradevoli e di inflessioni nelle tubazioni. Requisiti da verificare: -<i>Contenimento della portata dei fluidi tubazioni</i>, -<i>Contenimento della portata pozzetti e caditoie</i> Anomalie: -<i>Corrosione</i>, -<i>Difetti ai raccordi o alle connessioni</i> Ditte Specializzate: Specializzati vari</p>	Controllo a vista	360 giorni
Sc-026/Cn-002	<p>Controllo: Controllo strutturale Verificare la struttura dell'elemento e in caso di sostituzione utilizzare materiali con le stesse caratteristiche e con elevata durabilità. Requisiti da verificare: -<i>Uso di materiali, elementi e componenti a durabilità alta</i> Anomalie: -<i>Difetti di stabilità</i> Ditte Specializzate: Specializzati vari</p>	Ispezione a vista	30 giorni
Sc-026/Cn-003	<p>Controllo: Verifica della manovrabilità valvole Effettuare una manovra degli organi di intercettazione per evitare che si blocchino Requisiti da verificare: -<i>Contenimento della portata dei fluidi tubazioni</i> Anomalie: -<i>Difetti ai raccordi o alle connessioni</i> Ditte Specializzate: Specializzati vari</p>	Controllo	360 giorni
Sc-026/Cn-004	<p>Controllo: Verifica tenuta Controllare l'integrità delle tubazioni con attenzione ai raccordi tra tronchi di tubo. Requisiti da verificare: -<i>Contenimento della portata dei fluidi tubazioni</i> Anomalie: -<i>Corrosione</i>, -<i>Difetti ai raccordi o alle connessioni</i> Ditte Specializzate: Idraulico</p>	Controllo a vista	360 giorni
Sc-027	Caditoie e pozzetti		
	<p>Cause possibili delle anomalie: Origine degli abbassamenti di pressione: -errori di concezione o realizzazione mal eseguita; -difetti della rete (fughe, incrostazioni); -difetti delle apparecchiature (erogatori, sistemi di pressurizzazione, serbatoi, serbatoi di accumulo, etc.)</p> <p>Origine delle anomalie agli apparecchi: -usura; -assenza di manutenzione regolare.</p> <p>Origini delle difficoltà di alimentazione: -assenza di manutenzione alle valvole; -assenza di controllo alle tubazioni; -pressione troppo elevata.</p>		

Sc-027/Cn-001	<p>Origine dei problemi agli scarichi: -errori di concezione; -ostruzioni; -fughe a livello dei giunti o delle connessioni.</p> <p>Controllo: Controllo dello stato Controllare lo stato generale e l'integrità della griglia e della piastra di copertura dei pozzetti, della base di appoggio e delle pareti laterali. Requisiti da verificare: <i>-Contenimento della tenuta pozzetti e caditoie, -Pulibilità pozzetti e caditoie, -Resistenza meccanica caditoie e pozzetti, -Resistenza alle temperature e a sbalzi di temperatura pozzetti e caditoie</i> Anomalie: <i>-Cattivi odori, -Sedimentazione, -Difetti dei chiusini, -Difetti ai raccordi o alle connessioni</i> Ditte Specializzate: Specializzati vari</p>	Ispezione	360 giorni
Sc-027/Cn-002	<p>Controllo: Controllo qualità delle acque di scarico Verificare che non ci siano sostanze inquinanti all'interno dei reflui dovute a rilasci e/o reazioni da parte dei materiali costituenti i collettori. Requisiti da verificare: <i>-Certificazione ecologica</i> Anomalie: <i>-Intasamento</i> Ditte Specializzate: Biochimico</p>	Analisi	90 giorni

Impianti speciali – Su_003

Impianto antifuto e antintrusione – Co-007

CODICE	INTERVENTI	CONTROLLO	FREQUENZA
Sc-028	Sistemi di ripresa ottici		
Sc-028/Cn-001	<p>Cause possibili delle anomalie: Origine delle avarie del quadro: -difetti dell'alimentazione principale; -difetti dell'alimentazione di soccorso; -difetti di isolamento; -difetti della continuità del conduttore di protezione; -difetti delle lampadine.</p> <p>Origine del non funzionamento dei rilevatori; -superamento della durata di vita; -mancato rispetto delle prescrizioni di installazione del fabbricante; -assenza del test di controllo; -cattiva taratura; -polvere e difetti di collegamento.</p> <p>Origine delle avarie ai circuiti: Per i circuiti si tratta generalmente di una interruzione di continuità: -collegamenti difettosi; -assenza di verifica; -taglio accidentale.</p> <p>Controllo: Controllo dello stato Verificare la funzionalità degli apparecchi di ripresa ottici quali telecamere e monitor; controllare il giusto orientamento delle telecamere e il corretto serraggio delle connessioni. Requisiti da verificare: <i>-Resistenza meccanica</i> Anomalie: <i>-Difetti di regolazione, -Difetti di tenuta morsetti, -Incrostazioni</i> Ditte Specializzate: Specializzati vari</p>	Ispezione a vista	180 giorni
Sc-028/Cn-002	<p>Controllo: Controllo efficienza dispositivi Verificare la corretta funzionalità dei dispositivi antincendio; controllare la relativa conformità antincendio. Requisiti da verificare: <i>-Uso di materiali, elementi e componenti a durabilità alta, -Uso di tecniche costruttive che agevolano il disassemblaggio a fine vita</i> Ditte Specializzate: Specializzati vari</p>	Ispezione	30 giorni
Sc-029	Rivelatori passivi all'infrarosso		
	<p>Cause possibili delle anomalie: Origine delle avarie del quadro: -difetti dell'alimentazione principale; -difetti dell'alimentazione di soccorso; -difetti di isolamento; -difetti della continuità del conduttore di protezione; -difetti delle lampadine.</p> <p>Origine del non funzionamento dei rilevatori; -superamento della durata di vita; -mancato rispetto delle prescrizioni di installazione del fabbricante; -assenza del test di controllo; -cattiva taratura; -polvere e difetti di collegamento.</p> <p>Origine delle avarie ai circuiti: Per i circuiti si tratta generalmente di una interruzione di continuità:</p>		

Sc-029/Cn-001	<ul style="list-style-type: none"> -collegamenti difettosi; -assenza di verifica; -taglio accidentale. <p>Controllo: Controllo stato Controllare che il led luminoso indicatore di funzionamento sia efficiente. Verificare che l'emittente, il ricevente e la fascia infrarossa siano funzionanti. Requisiti da verificare: -<i>Isolamento elettrico</i>, -<i>Resistenza alla vibrazione</i>, -<i>Resistenza a sbalzi di temperatura rivelatori</i>, -<i>Sensibilità alla luce rivelatori</i> Anomalie: -<i>Difetti di regolazione</i> Ditte Specializzate: Specializzati vari</p>	Ispezione a vista	180 giorni
Sc-030	Allarmi e sirene		
Sc-030/Cn-001	<p>Cause possibili delle anomalie: Origine delle avarie del quadro:</p> <ul style="list-style-type: none"> -difetti dell'alimentazione principale; -difetti dell'alimentazione di soccorso; -difetti di isolamento; -difetti della continuità del conduttore di protezione; -difetti delle lampadine. <p>Origine del non funzionamento dei rilevatori;</p> <ul style="list-style-type: none"> -superamento della durata di vita; -mancato rispetto delle prescrizioni di installazione del fabbricante; -assenza del test di controllo; -cattiva taratura; -polvere e difetti di collegamento. <p>Origine delle avarie ai circuiti: Per i circuiti si tratta generalmente di una interruzione di continuità:</p> <ul style="list-style-type: none"> -collegamenti difettosi; -assenza di verifica; -taglio accidentale. <p>Controllo: Controllo dello stato Controllare le buone condizioni delle sirene e degli allarmi e che la cassetta delle spie sia funzionante. Requisiti da verificare: -<i>Comodità di uso e manovra</i> Ditte Specializzate: Specializzati vari</p>	Ispezione a vista	180 giorni
Sc-031	Centrale antintrusione		
Sc-031/Cn-001	<p>Cause possibili delle anomalie: Origine delle avarie del quadro:</p> <ul style="list-style-type: none"> -difetti dell'alimentazione principale; -difetti dell'alimentazione di soccorso; -difetti di isolamento; -difetti della continuità del conduttore di protezione; -difetti delle lampadine. <p>Origine del non funzionamento dei rilevatori;</p> <ul style="list-style-type: none"> -superamento della durata di vita; -mancato rispetto delle prescrizioni di installazione del fabbricante; -assenza del test di controllo; -cattiva taratura; -polvere e difetti di collegamento. <p>Origine delle avarie ai circuiti: Per i circuiti si tratta generalmente di una interruzione di continuità:</p> <ul style="list-style-type: none"> -collegamenti difettosi; -assenza di verifica; -taglio accidentale. <p>Controllo: Controllo allarme Controllo della funzionalità delle apparecchiature di allarme eseguendo una prova. Requisiti da verificare: -<i>Efficienza</i>, -<i>Isolamento elettromagnetico</i>, -<i>Isolamento elettrostatico</i>, -<i>Resistenza a cali di tensione</i>, -<i>Resistenza alla corrosione</i>, -<i>Resistenza alla vibrazione</i> Anomalie: -<i>Difetti del pannello di segnalazione</i>, -<i>Perdita di carico batteria</i>, -<i>Perdite di tensione</i> Ditte Specializzate: Specializzati vari</p>	Ispezione a vista	360 giorni
Sc-031/Cn-002	<p>Controllo: Controllo dello stato Controllare la funzionalità delle apparecchiature e dei dispositivi ottici ed acustici e dei dispositivi di allarme. Verificare le connessioni dei vari elementi collegati alla centrale. Requisiti da verificare: -<i>Efficienza</i>, -<i>Isolamento elettromagnetico</i>, -<i>Resistenza alla vibrazione</i>, -<i>Resistenza meccanica</i> Anomalie: -<i>Difetti del pannello di segnalazione</i>, -<i>Perdita di carico batteria</i>, -<i>Perdite di tensione</i> Ditte Specializzate: Specializzati vari</p>	Ispezione a vista	180 giorni
Sc-031/Cn-003	<p>Controllo: Controllo elettrico Controllare la funzionalità delle apparecchiature alimentate ad energia elettrica e dei dispositivi dotati di batteria ausiliaria. Controllare le connessioni delle</p>	Ispezione a vista	180 giorni

	apparecchiature di protezione e dei dispersori di terra. Requisiti da verificare: -Efficienza, -Isolamento elettromagnetico, -Isolamento elettrostatico, -Resistenza a cali di tensione, -Resistenza alla corrosione, -Resistenza alla vibrazione Anomalie: -Difetti del pannello di segnalazione, -Perdita di carico batteria, -Perdite di tensione Ditte Specializzate: Specializzati vari		
Sc-031/Cn-004	Controllo: Verifica campi elettromagnetici Eseguire la misurazione dei livelli di inquinamento elettromagnetico. Requisiti da verificare: -Progettazione impianto elettrico con esposizione minima degli utenti a campi elettromagnetici, -Uso di materiali, elementi e componenti a durabilità alta, -Progettazione impianto elettrico con esposizione minima degli utenti a campi elettromagnetici Anomalie: -Campi elettromagnetici Ditte Specializzate: Elettricista	Misurazioni	90 giorni

Impianto di trasmissione dati e fonia – Co-008

CODICE	INTERVENTI	CONTROLLO	FREQUENZA
Sc-032	Cablaggio		
Sc-032/Cn-001	Controllo: Controllo generale Verificare la corretta posizione delle connessioni negli armadi di permutazione, controllare che tutte le prese siano ben collegate. Anomalie: -Difetti degli allacci , -Difetti delle canaline , -Difetti delle prese , -Difetti di serraggio Ditte Specializzate: Telefonista	Controllo	365 giorni
Sc-033	Armadi concentratori		
Sc-033/Cn-001	Controllo: Controllo generale Verificare lo stato dei concentratori e delle reti. Anomalie: -Difetti cablaggio Ditte Specializzate: Elettricista	Controllo a vista	60 giorni

Impianto di spegnimento incendi – Co-009

CODICE	INTERVENTI	CONTROLLO	FREQUENZA
Sc-034	Elettropompe		
Sc-034/Cn-001	Cause possibili delle anomalie: Origine degli abbassamenti di pressione: -errori di concezione o realizzazione mal eseguita; -difetti della rete (fughe, incrostazioni); -difetti delle apparecchiature (erogatori, sistemi di pressurizzazione, serbatoi, serbatoi di accumulo, etc.) Origine delle anomalie agli apparecchi: -usura; -assenza di manutenzione regolare. Origini delle difficoltà di alimentazione: -assenza di manutenzione alle valvole; -assenza di controllo alle tubazioni; -pressione troppo elevata. Origine dei problemi agli scarichi: -errori di concezione; -ostruzioni; -fughe a livello dei giunti o delle connessioni. Controllo: Controllo generale dello stato Controllo generale dello stato del corpo pompa, del fatto che girante ruoti liberamente, che la pompa non funzioni a secco, che l'aria sia spurgata e che il senso di rotazione sia corretto. Requisiti da verificare: -Controllo della tenuta tubi e valvole Anomalie: -Difetti ai raccordi o alle connessioni, -Difetti alle valvole Ditte Specializzate: Idraulico	Controllo	360 giorni
Sc-034/Cn-002	Controllo: Controllo prevalenza controllo della prevalenza mediante applicazione di manometri sulla aspirazione e sulla mandata al fine di verificare la conformità rispetto ai valori di collaudo. Requisiti da verificare: -Efficienza Anomalie: -Difetti di taratura Ditte Specializzate: Idraulico	Controllo	1095 giorni
Sc-034/Cn-003	Controllo: Controllo tenute a baderna Controllo che il premitraccia sia serrato per impedire perdite d'acqua, ma non eccessivamente per impedire il passaggio di qualche goccia che esercita una utile azione lubrificante e raffreddante. Se il giusto serraggio del premitraccia non fosse sufficiente ad eliminare perdite d'acqua consistenti, occorre rifarlo a regola d'arte. Requisiti da verificare: -Controllo della tenuta tubi e valvole	Controllo	180 giorni

	Anomalie: -Difetti alle valvole Ditte Specializzate: Idraulico		
Sc-034/Cn-004	Controllo: Controllo tenute meccaniche Verifica degli organi di tenuta: piccole perdite in fase di avviamento sono da considerarsi normalmente accettabili. Le tenute devono essere sostituite quando si notano perdite consistenti. Requisiti da verificare: -Controllo della tenuta tubi e valvole, -Resistenza alla corrosione sistemi alimentazione Anomalie: -Corrosione, -Difetti alle valvole, -Incrostazioni Ditte Specializzate: Idraulico	Controllo	180 giorni
Sc-035	Impianto di estinzione incendi a gas		
Sc-035/Cn-001	Cause possibili delle anomalie: Origine delle avarie del quadro: -difetti dell'alimentazione principale; -difetti dell'alimentazione di soccorso; -difetti di isolamento; -difetti della continuità del conduttore di protezione; -difetti delle lampadine. Origine del non funzionamento dei rilevatori; -superamento della durata di vita; -mancato rispetto delle prescrizioni di installazione del fabbricante; -assenza del test di controllo; -cattiva taratura; -polvere e difetti di collegamento. Origine delle avarie ai circuiti: Per i circuiti si tratta generalmente di una interruzione di continuità: -collegamenti difettosi; -assenza di verifica; -taglio accidentale. Controllo: Controllo efficienza dispositivi Verificare la corretta funzionalità dei dispositivi antincendio; controllare la relativa conformità antincendio. Requisiti da verificare: -Uso di materiali, elementi e componenti a durabilità alta, -Uso di tecniche costruttive che agevolano il disassemblaggio a fine vita Anomalie: -Mancanza certificazione antincendio Ditte Specializzate: Tecnico antincendio	Ispezione	30 giorni
Sc-035/Cn-002	Controllo: Controllo stato erogatori Controllare che gli erogatori siano disposti correttamente al soffitto nel rispetto delle prescrizioni richieste dal tipo di ugelli e degli interassi forniti dalla casa produttrice. Controllare gli ugelli e i relativi orifizi di scarica. Requisiti da verificare: -Stabilità chimico reattiva, -Contenimento portata dei fluidi erogatori Anomalie: -Corrosione delle tubazioni, -Difetti ai raccordi o alle connessioni, -Incrostazioni delle tubazioni o dei filtri della rete di adduzione, -Problemi di funzionamento delle valvole Ditte Specializzate: Tecnico antincendio	Controllo a vista	180 giorni
Sc-035/Cn-003	Controllo: Verifica carica Controllo della carica degli erogatori ispezionando le bombole di accumulo con strumentazioni idonee. Requisiti da verificare: -Resistenza alle temperature erogatori, -Stabilità chimico reattiva Anomalie: -Incrostazioni delle tubazioni o dei filtri della rete di adduzione, -Difetti ai raccordi o alle connessioni, -Problemi di funzionamento delle valvole Ditte Specializzate: Tecnico antincendio	Ispezione strumentale	180 giorni
Sc-035/Cn-004	Controllo: Verifica tenuta Controllare che non siano presenti perdite nelle tubazioni e in corrispondenza degli attacchi con gli erogatori. Verificare i manometri e i serraggi delle tubazioni. Requisiti da verificare: -Contenimento portata dei fluidi erogatori, -Resistenza alle temperature erogatori, -Stabilità chimico reattiva Anomalie: -Corrosione delle tubazioni, -Difetti ai raccordi o alle connessioni, -Incrostazioni delle tubazioni o dei filtri della rete di adduzione, -Problemi di funzionamento delle valvole Ditte Specializzate: Tecnico antincendio	Controllo a vista	180 giorni
Sc-036	Naspi		
	Cause possibili delle anomalie: Origine delle avarie del quadro: -difetti dell'alimentazione principale; -difetti dell'alimentazione di soccorso; -difetti di isolamento; -difetti della continuità del conduttore di protezione; -difetti delle lampadine. Origine del non funzionamento dei rilevatori; -superamento della durata di vita; -mancato rispetto delle prescrizioni di installazione del fabbricante;		

Sc-036/Cn-001	<p>-assenza del test di controllo; -cattiva taratura; -polvere e difetti di collegamento.</p> <p>Origine delle avarie ai circuiti: Per i circuiti si tratta generalmente di una interruzione di continuità: -collegamenti difettosi; -assenza di verifica; -taglio accidentale.</p> <p>Controllo: Controllo dello stato Verifica dei naspi, dell'integrità delle connessioni ai rubinetti (verificare che non ci siano perdite) e che le tubazioni si svolgano senza creare difficoltà per l'utilizzo dei naspi. Requisiti da verificare: -<i>Contenimento della portata dei fluidi naspi, -Contenimento della tenuta naspi</i> Anomalie: -<i>Problemi di tenuta</i> Ditte Specializzate: Tecnico antincendio</p>	Ispezione a vista	180 giorni
Sc-036/Cn-002	<p>Controllo: Controllo efficienza dispositivi Verificare la corretta funzionalità dei dispositivi antincendio; controllare la relativa conformità antincendio. Requisiti da verificare: -<i>Uso di materiali, elementi e componenti a durabilità alta, -Uso di tecniche costruttive che agevolano il disassemblaggio a fine vita</i> Anomalie: -<i>Mancanza certificazione antincendio</i> Ditte Specializzate: Tecnico antincendio</p>	Ispezione	30 giorni
Sc-036/Cn-003	<p>Controllo: Controllo pressione Controllare la pressione di uscita dei naspi. Requisiti da verificare: -<i>Contenimento della tenuta naspi</i> Anomalie: -<i>Problemi di tenuta</i> Ditte Specializzate: Tecnico antincendio</p>	Ispezione strumentale	360 giorni
Sc-037	Evacuatori di fumo e di calore (EFC)		
Sc-037/Cn-001	<p>Cause possibili delle anomalie: Origine delle avarie del quadro: -difetti dell'alimentazione principale; -difetti dell'alimentazione di soccorso; -difetti di isolamento; -difetti della continuità del conduttore di protezione; -difetti delle lampadine.</p> <p>Origine del non funzionamento dei rilevatori; -superamento della durata di vita; -mancato rispetto delle prescrizioni di installazione del fabbricante; -assenza del test di controllo; -cattiva taratura; -polvere e difetti di collegamento.</p> <p>Origine delle avarie ai circuiti: Per i circuiti si tratta generalmente di una interruzione di continuità: -collegamenti difettosi; -assenza di verifica; -taglio accidentale.</p> <p>Controllo: Controllo dello stato Verificare lo stato e la corretta disposizione degli evacuatori. Controllare che siano assenti ostacoli che ne impediscano il corretto funzionamento. Requisiti da verificare: -<i>Efficienza evacuatori fumo e calore</i> Anomalie: -<i>Deposito superficiale, -Difetti ai dispositivi termici, -Difetti ai meccanismi di apertura, -Difetti di ancoraggio</i> Ditte Specializzate: Tecnici di livello superiore</p>	Controllo a vista	360 giorni
Sc-037/Cn-002	<p>Controllo: Controllo stabilità Controllare la stabilità dell'elemento e che il materiale utilizzato sia idoneo alla funzione garantendo la sicurezza dei fruitori. Requisiti da verificare: -<i>Uso di materiali, elementi e componenti a durabilità alta</i> Anomalie: -<i>Difetti di stabilità</i> Ditte Specializzate: Tecnico antincendio</p>	Ispezione a vista	60 giorni
Impianto di rilevazione incendi – Co-010			
CODICE	INTERVENTI	CONTROLLO	FREQUENZA
Sc-038	Sistema di alimentazione		
	<p>Cause possibili delle anomalie: Origine delle avarie del quadro: -difetti dell'alimentazione principale; -difetti dell'alimentazione di soccorso; -difetti di isolamento; -difetti della continuità del conduttore di protezione; -difetti delle lampadine.</p> <p>Origine del non funzionamento dei rilevatori;</p>		

Sc-038/Cn-001	<p>-superamento della durata di vita; -mancato rispetto delle prescrizioni di installazione del fabbricante; -assenza del test di controllo; -cattiva taratura; -polvere e difetti di collegamento.</p> <p>Origine delle avarie ai circuiti: Per i circuiti si tratta generalmente di una interruzione di continuità: -collegamenti difettosi; -assenza di verifica; -taglio accidentale.</p> <p>Controllo: Controllo dello stato Controllare le connessioni dei vari elementi collegati alla apparecchiatura di alimentazione. Controllo della funzionalità delle spie luminose del pannello e dei fusibili di protezione.</p> <p>Requisiti da verificare: -<i>Isolamento elettrico alimentazione</i>, -<i>Resistenza a cali di tensione alimentazione</i>, -<i>Resistenza alla corrosione alimentazione</i></p> <p>Anomalie: -<i>Perdita dell'alimentazione</i>, -<i>Perdite di tensione</i></p> <p>Ditte Specializzate: Specializzati vari</p>	Ispezione a vista	7 giorni
Impianto di smaltimento prodotti della combustione – Co-011			
CODICE	INTERVENTI	CONTROLLO	FREQUENZA
Sc-039	Evacuatori di fumo e di calore (EFC)		
Sc-039/Cn-001	<p>Cause possibili delle anomalie: Generalmente i guasti o le anomalie possono essere il risultato di errori di concezione o di installazione.</p> <p>Origine dei guasti agli organi di produzione: 1.Per le apparecchiature di climatizzazione (quadri, batterie, climatizzazione monoblocco o sistemi "split", centrale di trattamento dell'aria, scambiatori, etc.) l'origine dei guasti concerne soprattutto la gestione: -mancanza di gas refrigerante; -surriscaldamento degli scambiatori; -mancanza di lubrificazione; -disfunzioni della regolazione; -perdite di carico; -difetti delle connessioni; -incrostazioni; -mancanza di acqua; -difetti di isolamento termico.</p> <p>2.Per gli impianti di riscaldamento (caldaia a gasolio, a gas o elettriche, bruciatore, etc.): -pressione insufficiente; -ventilazione difettosa; -difetti di regolazione.</p> <p>Origine delle anomalie degli organi di distribuzione (tubature, filtri, guaine) Le fughe possono essere originate da: -una corrosione; -difetti ai raccordi o alle connessioni; -una impossibilità di dilatazione.</p> <p>Le perdite di carico idraulico o aerauliche possono essere originate da: -un errore di concezione; -un errore di realizzazione; -incrostazioni; -intasamento; -incrostazioni dei filtri o delle guaine; -la distribuzione parziale delle guaine; -difetti agli organi terminali.</p> <p>Origini delle anomalie agli organi terminali: -fughe al livello dei raccordi; -cattiva regolazione; -uso scorretto.</p> <p>Origine delle anomalie degli organi di comando: -difetti di taratura; -rottura del circuito.</p> <p>Controllo: Controllo caratteristiche antincendio Verificare che i gli elementi utilizzati per l'evacuazione dei fumi siano realizzati con materiali rapaci di non subire disgregazioni e/o non alimentare incendi.</p> <p>Requisiti da verificare: -<i>Uso di materiali, elementi e componenti a durabilità alta</i></p> <p>Anomalie: -<i>Mancaza certificazione antincendio</i></p> <p>Ditte Specializzate: Tecnico antincendio</p>	Ispezione a vista	90 giorni
Sc-039/Cn-002	<p>Controllo: Controllo dello stato Verificare lo stato e la corretta disposizione degli evacuatori. Controllare che siano assenti ostacoli che ne impediscano il corretto funzionamento.</p>	Controllo a vista	360 giorni

	Requisiti da verificare: -Efficienza evacuatori, -Resistenza al calore evacuatori, -Resistenza meccanica evacuatori Anomalie: -Deposito superficiale Ditte Specializzate: Tecnici di livello superiore		
--	---	--	--

Sistemazioni esterne – Su_004

Impianto di illuminazione – Co-012			
CODICE	INTERVENTI	CONTROLLO	FREQUENZA
Sc-040	Fondazioni dirette		
Sc-040/Cn-001	<p>Cause possibili delle anomalie: Anomalie generalizzate Possono derivare da errori nella concezione, o da una cattiva esecuzione, sia da modificazioni nella resistenza e nella consistenza del suolo, dipendenti da:</p> <ul style="list-style-type: none"> - la variazione del tenore d'acqua nel terreno; - dispersioni d'acqua di una certa entità nelle vicinanze; - penetrazioni d'acqua per infiltrazioni; - variazioni nel livello della falda freatica dovute a piogge intense o a un periodo di siccità. <p>Anomalie puntuali o parziali Possono derivare da una evoluzione localizzata della portanza del suolo dovuta a:</p> <ul style="list-style-type: none"> - crescita del tenore d'acqua nel terreno; - l'apertura di scavi o l'esecuzione di sbancamenti di dimensioni significative in prossimità; - la circolazione molto intensa di veicoli pesanti; - uno scivolamento del terreno; - un sovraccarico puntuale. <p>Controllo: Controllo periodico Le anomalie più frequenti a carico delle fondazioni si manifestano generalmente attraverso fenomeni visibili a livello delle strutture verticali. Controllare eventuali smottamenti del terreno circostante alla struttura che possano essere indicatori di cedimenti strutturali. Effettuare verifiche e controlli approfonditi particolarmente in corrispondenza di manifestazioni a calamità naturali (sisma, nubifragi, ecc.).</p> <p>Anomalie: -Cedimenti, -Fessurazioni, -Lesioni, -Difetti nella verticalità, -Umidità, -Macchie</p> <p>Ditte Specializzate: Tecnici di livello superiore</p>	Controllo a vista	360 giorni
Sc-041	Cavidotti		
Sc-041/Cn-001	<p>Cause possibili delle anomalie: Origini delle interruzioni nell'alimentazione:</p> <ul style="list-style-type: none"> -interruzione dell'ente erogatore; -guasti della rete di sicurezza; -guasti al gruppo elettrogeno; -disconnessioni: corto circuito accidentale, sovracorrente, difetti di messa a terra. <p>Origini delle anomalie a quadri e circuiti:</p> <ul style="list-style-type: none"> -difetti di taratura dei contatori; -connessioni di raccordo allentate; -isolamento anormale provocato da polvere o ossidazione delle masse metalliche. <p>Origine delle anomalie a elementi terminali:</p> <ul style="list-style-type: none"> -collegamento di un apparecchio di potenza superiore a quella ammessa per l'impianto; -umidità accidentale a ambientale; -suriscaldamento anormale localizzato che può provocare un difetto di isolamento. <p>Controllo: Verifica dello stato Verifica dello stato generale e dell'integrità dei contenitori a vista, dei coperchi delle cassette e delle scatole di passaggio. Controllare la presenza delle targhette nelle morsetterie.</p> <p>Anomalie: -Surriscaldamento</p> <p>Ditte Specializzate: Elettricista</p>	Controllo a vista	180 giorni

Sistema strutturale – Su_005

Apparecchi di appoggio – Co-013			
CODICE	INTERVENTI	CONTROLLO	FREQUENZA
Sc-042	Appoggi strutturali a calotta sferica a contatto superficiale		
Sc-042/Cn-001	<p>Controllo: Controllo del grado di riciclabilità Controllare che nelle fasi manutentive vengano impiegati materiali, elementi e componenti con un elevato grado di riciclabilità.</p> <p>Requisiti da verificare: -Uso di materiali, elementi e componenti ad alta riciclabilità</p> <p>Anomalie: -Basso grado di riciclabilità</p> <p>Ditte Specializzate: Tecnici di livello superiore</p>	Controllo	Quando occorre
Sc-042/Cn-002	Controllo: Controllo generale	Verifica	360 giorni

	Verifica dell'efficienza dei dispositivi e di eventuali anomalie. In particolare verifica dei requisiti e delle prestazioni previsti nelle schede tecniche fornite dal produttore, tenendo conto delle condizioni generali, delle modalità d'uso e della tecnologia dell'apparecchio utilizzato. Anomalie: -Perdita di funzionalità dei componenti, -Rottura, -Usura Ditte Specializzate: Tecnici di livello superiore		
Sc-042/Cn-003	Controllo: Verifica impiego di materiali durevoli Verificare che nelle fasi manutentive degli elementi vengano utilizzati componenti caratterizzati da una durabilità elevata. Requisiti da verificare: -Uso di materiali, elementi e componenti a durabilità alta Anomalie: -Utilizzo di materiali non durevoli Ditte Specializzate: Tecnici di livello superiore	Verifica	Quando occorre

Sistemi di chiusura – Su_006

Serramenti in alluminio – Co-014

CODICE	INTERVENTI	CONTROLLO	FREQUENZA
Sc-043	Aprente in alluminio		
Sc-043/Cn-001	<p>Cause possibili delle anomalie: Origini delle anomalie meccaniche: -distacco del telaio dovuto a movimenti della muratura; -difetti nel fissaggio del telaio (dovuto in certi casi a una resistenza meccanica insufficiente del profilo del telaio). Il blocco degli aprenti può essere dovuto ad un movimento della muratura, come ugualmente da una deformazione dell'aprente stesso, o da guasti della ferramenta, specie nel caso di aprenti scorrevoli. Le deformazioni degli aprenti sono in genere dovute alle squadrette insufficienti.</p> <p>Origini delle anomalie alla ferramenta: -rottura dei pezzi; -manovre errate; -mancata lubrificazione.</p> <p>Origini delle infiltrazioni d'acqua: -difetti di fabbricazione; -difetti di messa in opera (fermavetri).</p> <p>L'ossidazione della ferramenta in acciaio è dovuta generalmente all'assenza di protezione delle facce interne dei profili utilizzati. La presenza di acqua di condensazione è dovuta all'insufficienza del drenaggio o a una otturazione delle evacuazioni.</p> <p>Controllo: Controllo del grado di riciclabilità Controllare che nelle fasi manutentive vengano impiegati materiali, elementi e componenti con un elevato grado di riciclabilità. Requisiti da verificare: -Utilizzo di materiali, elementi e componenti ad elevato potenziale di riciclabilità Anomalie: -Basso grado di riciclabilità Ditte Specializzate: Tecnici di livello superiore</p>	Controllo	Quando occorre
Sc-043/Cn-002	<p>Controllo: Controllo dello stato di conservazione Controllo del grado di integrità e di aderenza della finitura, della continuità e tonalità cromatica della superficie Controllo delle sagomature dei porfili, delle asole di drenaggio, dei gocciolatoi. Requisiti da verificare: -Regolarità delle finiture Anomalie: -Alterazione cromatica, -Deposito superficiale, -Degrado degli organi di manovra, -Infradimento, -Patina Ditte Specializzate: Serramentista (Metalli e materie plastiche)</p>	Controllo a vista	180 giorni
Sc-043/Cn-003	<p>Controllo: Verifica impiego di materiali durevoli Verificare che nelle fasi manutentive degli elementi vengano utilizzati componenti caratterizzati da una durabilità elevata. Requisiti da verificare: -Uso di materiali, elementi e componenti a durabilità alta Anomalie: -Impiego di materiali non durevoli Ditte Specializzate: Tecnici di livello superiore</p>	Verifica	Quando occorre

Rifiniture edili – Su_007

Infissi interni – Co-015

CODICE	INTERVENTI	CONTROLLO	FREQUENZA
Sc-044	Porte tagliafuoco		
	<p>Cause possibili delle anomalie: Origini delle anomalie meccaniche: -movimenti della muratura; -deformazione del telaio; -fissaggio imperfetto del telaio. Il blocco degli aprenti ha per origine sia una deformazione del telaio, sia una penetrazione d'acqua che comporta un rigonfiamento del legno.</p>		

Sc-044/Cn-001	<p>La deformazione degli aprenti può essere causata da una ferramenta insufficiente, da movimenti del legno non perfettamente stagionato.</p> <p>Origini delle infiltrazioni d'acqua: -apertura delle connessioni d'angolo; -difetti del telaio e dell'aprente; -difetti di connessione tra struttura e telaio; -guasti del mastice sigillante o nel fermavetro; -distacco della pittura e della vernice dovuto a una stagionatura insufficiente del legno o a una incompatibilità tra legno e pitturazione; -putrefazione del legno (in genere del pezzo d'appoggio) a causa di una cattiva evacuazione dell'acqua interna o esterna.</p> <p>Controllo: Controllo del grado di riciclabilità Controllare che nelle fasi manutentive vengano impiegati materiali, elementi e componenti con un elevato grado di riciclabilità. Requisiti da verificare: <i>-Utilizzo di materiali, elementi e componenti ad elevato potenziale di riciclabilità</i> Anomalie: <i>-Basso grado di riciclabilità</i> Ditte Specializzate: Tecnici di livello superiore</p>	Controllo	Quando occorre
Sc-044/Cn-002	<p>Controllo: Controllo derra ferramenta Controllo della funzionalità delle serrature, dei maniglioni e degli elementi di manovra che regolano lo sblocco delle ante.</p> <p>Requisiti da verificare: <i>-Regolarità delle finiture, -Riparabilità</i> Anomalie: <i>-Alterazione cromatica, -Fessurazione, -Patina, -Macchie</i> Ditte Specializzate: Serramentista</p>	Controllo a vista	360 giorni
Sc-044/Cn-003	<p>Controllo: Controllo dispozione Controllare la disposizione delle porte antipanico rispetto ai progetti ed ai piani di evacuazione e di sicurezza.</p> <p>Requisiti da verificare: <i>-Sostituibilità</i> Ditte Specializzate: Tecnici di livello superiore</p>	Controllo a vista	180 giorni
Sc-044/Cn-004	<p>Controllo: Controllo fruibilità Controllare l'assenza di ostacoli in prossimità degli spazi limitrofi alle porte tagliafuoco.</p> <p>Requisiti da verificare: <i>-Sostituibilità</i> Anomalie: <i>-Non ortogonalità</i> Ditte Specializzate: Specializzati vari</p>	Controllo a vista	180 giorni
Sc-044/Cn-005	<p>Controllo: Controllo superfice a vista Controllo delle superfici a vista, delle finiture e dello strato di protezione (qualora il materiale lo preveda). Controllo collegamento tra telaio e controtelaio.</p> <p>Requisiti da verificare: <i>-Riparabilità, -Pulibilità, -Regolarità delle finiture</i> Anomalie: <i>-Alterazione cromatica, -Deformazione, -Macchie, -Scollaggi della pellicola, -Perdita di materiale</i> Ditte Specializzate: Serramentista</p>	Controllo a vista	360 giorni
Sc-044/Cn-006	<p>Controllo: Controllo vetri Controllo dello stato dei vetri e delle sigillature vetro-telaio. Controllare la presenza di depositi o meccchie. Controllare la presenza di eventuali anomalie e/o difetti (rottura, depositi, macchie, ecc.).</p> <p>Requisiti da verificare: <i>-Regolarità delle finiture, -Pulibilità</i> Anomalie: <i>-Alterazione cromatica, -Deposito superficiale, -Fessurazione, -Macchie, -Scollaggi della pellicola</i> Ditte Specializzate: Serramentista</p>	Controllo a vista	180 giorni

Pareti interne – Co-016

CODICE	INTERVENTI	CONTROLLO	FREQUENZA
Sc-045	Pareti divisorie antincendio		
Sc-045/Cn-001	<p>Cause possibili delle anomalie: Origini delle anomalie di aspetto: a. Umidità che può avere delle cause differenti: 1. risalite capillari attraverso la struttura dovute a: -una perdita accidentale; -un difetto di impermeabilizzazione; 2. condensa superficiale su pareti fredde in ambienti scarsamente ventilati dovuta a: -un dimensionamento insufficiente delle bocchette di ventilazione; -ostruzione delle bocchette da parte degli occupanti; -un guasto dell'impianto di ventilazione meccanica. b.errori di utilizzo dei prodotti di manutenzione e pulizia.</p> <p>Origine di scollamenti e formazione di bolle: -preparazione inadeguata del fondo; -asciugatura insufficiente degli intonaci; -assenza di primer di aggrappaggio su alcuni sottofondi; -natura del supporto incompatibile con il rivestimento.</p> <p>Origine delle anomalie relative ai supporti: -scollamento degli intonaci; -umidità nei supporti in legno.</p> <p>Controllo: Controllo del grado di riciclabilità</p>	Controllo	Quando occorre

	Controllare che nelle fasi manutentive vengano impiegati materiali,, elementi e componenti con un elevato grado di riciclabilità. Requisiti da verificare: - <i>Utilizzo di materiali, elementi e componenti ad elevato potenziale di riciclabilità</i> Anomalie: - <i>Basso grado di riciclabilità</i> Ditte Specializzate: Tecnici di livello superiore		
Sc-045/Cn-002	Controllo: Controllo dello stato Controllo a vista e verifica della presenza di eventuali anomalie (distacchi, rotture, rigonfiamenti, ecc..) Requisiti da verificare: - <i>Regolarità delle finiture, -Resistenza agli urti</i> Anomalie: - <i>Decolorazione, -Efflorescenze, -Macchie e graffi, -Penetrazione di umidità</i> Ditte Specializzate: Muratore	Controllo a vista	360 giorni
Sc-045/Cn-003	Controllo: Verifica etichettatura ecologica Verificare che i prodotti utilizzati nelle fasi manutentive siano dotati di etichettatura ecologica. Requisiti da verificare: - <i>Certificazione ecologica</i> Anomalie: - <i>Assenza di etichettatura ecologica</i> Ditte Specializzate: Tecnici di livello superiore	Verifica	Quando occorre
Rivestimenti interni – Co-017			
CODICE	INTERVENTI	CONTROLLO	FREQUENZA
Sc-046	Tinteggiature e decorazioni		
	<p>Cause possibili delle anomalie: Origini dei difetti di aspetto: -umidità; -circolazione d'aria;</p> <p>Origini delle anomalie di tipo funzionale: -errori di concezione (scelta sbagliata del rivestimento).</p> <p>Origini delle anomalie di aspetto: -difetti o errori di scelta del rivestimento, durezza insufficiente della superficie; -difetti della superficie, generalmente dovuti a una posa scorretta; -scheggiature generalmente dovute a posa scorretta o ad urti. -distacco dovuto sia ad un difetto di aderenza, sia a una deformazione del supporto, sia ad una assenza di giunti di dilatazione, di perimetro o di frazionamento.</p> <p>Origini delle anomalie strutturali: -le fessurazioni sono dovute sia ad un movimento del supporto (dilatazione, ritiro, flessione, sollevamento), sia ad un frazionamento delle strutture portanti. -i sollevamenti sono in genere dovuti a un movimento del supporto, più difficilmente a una porosità e a un rigonfiamento del rivestimento.</p>		
Sc-046/Cn-001	Controllo: Controllo del grado di riciclabilità Controllare che nelle fasi manutentive vengano impiegati materiali,, elementi e componenti con un elevato grado di riciclabilità. Requisiti da verificare: - <i>Utilizzo di materiali, elementi e componenti ad elevato potenziale di riciclabilità</i> Anomalie: - <i>Basso grado di riciclabilità</i> Ditte Specializzate: Tecnici di livello superiore	Controllo	Quando occorre
Sc-046/Cn-002	Controllo: Controllo dello stato Controllo a vista e verifica della presenza di eventuali anomalie (distacchi, rotture, rigonfiamenti, comparsa di umidità ecc..). Controllo delle finiture, del grado di usura e dell'uniformità di aspetto cromatico delle superfici. Requisiti da verificare: - <i>Regolarità delle finiture, -Resistenza agli attacchi biologici, -Assenza di emissioni di sostanze nocive</i> Anomalie: - <i>Bolle d'aria, -Decolorazione, -Deposito superficiale, -Disgregazione, -Distacco, -Erosione superficiale</i> Ditte Specializzate: Specializzati vari	Controllo a vista	360 giorni
Sc-046/Cn-003	Controllo: Verifica etichettatura ecologica Verificare che i prodotti utilizzati nelle fasi manutentive siano dotati di etichettatura ecologica. Requisiti da verificare: - <i>Certificazione ecologica, -Certificazione ecologica</i> Anomalie: - <i>Assenza di etichettatura ecologica</i> Ditte Specializzate: Tecnici di livello superiore	Verifica	Quando occorre
Sc-047	Rivestimenti lapidei		
	<p>Cause possibili delle anomalie: Origini delle anomalie di tipo funzionale: -errori di concezione (scelta sbagliata della piastrellatura).</p> <p>Origini delle anomalie di aspetto: -difetti o errori di scelta della piastrellatura, durezza insufficiente della superficie, cottura scorretta;</p>		

Sc-047/Cn-001	<p>-difetti della superficie, generalmente dovuti a una posa scorretta; -scheggiature generalmente dovute a posa scorretta, con rialzi a livello di alcune fughe che possono comportare urti, -distacco dovuto sia ad un difetto di aderenza, sia a una deformazione del supporto, sia ad una assenza di giunti di dilatazione, di perimetro o di frazionamento.</p> <p>Orgini delle anomalie strutturali: -le fessurazioni sono dovute sia ad un movimento del supporto (dilatazione, ritiro, flessione, sollevamento), sia ad un frazionamento delle strutture portanti. Un'altra causa può essere ricercata nella posa su un substrato resiliente nel caso di pavimentazione galleggiante; -i sollevamenti sono in genere dovuti a un movimento del supporto, più difficilmente a una porosità e a un rigonfiamento della ceramica.</p> <p>Da notare che le piastrelle posate senza strato di tenuta nel caso di superfici sottoposte a frequenti lavaggi possono causare problemi alla soletta sottostante. La disconnessione delle piastrelle può essere causa di infiltrazioni e distacchi.</p> <p>Controllo: Controllo del grado di riciclabilità Controllare che nelle fasi manutentive vengano impiegati materiali, elementi e componenti con un elevato grado di riciclabilità. Requisiti da verificare: <i>-Utilizzo di materiali, elementi e componenti ad elevato potenziale di riciclabilità</i> Anomalie: <i>-Basso grado di riciclabilità</i> Ditte Specializzate: Tecnici di livello superiore</p>	Controllo	Quando occorre
Sc-047/Cn-002	<p>Controllo: Controllo dello stato Controllo a vista e verifica della presenza di eventuali anomalie (distacchi, rotture, rigonfiamenti, comparsa di umidità ecc..). Controllo delle finiture, del grado di usura e dell'uniformità di aspetto cromatico delle superfici. Controllo dei fissaggi e degli ancoraggi.</p> <p>Requisiti da verificare: <i>-Regolarità delle finiture</i> Anomalie: <i>-Deposito superficiale, -Decolorazione, -Erosione superficiale, -Esfoliazione, -Fessurazioni, -Distacco</i> Ditte Specializzate: Specializzati vari</p>	Controllo a vista	360 giorni
Sc-047/Cn-003	<p>Controllo: Verifica etichettatura ecologica Verificare che i prodotti utilizzati nelle fasi manutentive siano dotati di etichettatura ecologica. Requisiti da verificare: <i>-Certificazione ecologica, -Certificazione ecologica</i> Anomalie: <i>-Assenza di etichettatura ecologica</i> Ditte Specializzate: Tecnici di livello superiore</p>	Verifica	Quando occorre

Impianto di climatizzazione – Su_008

Centrali trattamento fluidi – Co-018			
CODICE	INTERVENTI	CONTROLLO	FREQUENZA
Sc-048	Termocondizionatore		
Sc-048/Cn-001	<p>Controllo: Controllo dispositivi Effettuare un controllo generale dei dispositivi di comando dei ventilconvettori; in particolare verificare:- il corretto funzionamento dei dispositivi di comando quali termostato, interruttore, commutatore di velocità; - l'integrità delle batterie di scambio, delle griglie di ripresa e di mandata. Requisiti da verificare: <i>-Controllo della portata dei fluidi, -Affidabilità</i> Anomalie: <i>-Difetti di taratura dei sistemi di regolazione, -Difetti di tenuta</i> Ditte Specializzate: Termoidraulico</p>	Ispezione a vista	180 giorni
Sc-048/Cn-002	<p>Controllo: Controllo generale Verificare lo stato degli elettroventilatori con particolare riferimento al controllo della rumorosità dei cuscinetti e del senso di rotazione dei motori degli elettroventilatori. Anomalie: <i>-Difetti di funzionamento dei motori elettrici, -Rumorosità</i> Ditte Specializzate: Termoidraulico</p>	Ispezione a vista	365 giorni
Sc-048/Cn-003	<p>Controllo: Controllo pacco alettato Controllare che il pacco alettato non presenti ostruzioni al passaggio dell'aria. Anomalie: <i>-Anomalie filtro</i> Ditte Specializzate: Termoidraulico</p>	Ispezione a vista	90 giorni
Sc-048/Cn-004	<p>Controllo: Controllo qualità dell'aria Controllare la qualità dell'aria ambiente verificando, attraverso analisi, che sia priva di sostanze inquinanti e/o tossiche per la salute degli utenti. Requisiti da verificare: <i>-Efficienza dell'impianto di climatizzazione, -Efficienza dell'impianto di ventilazione</i> Anomalie: <i>-Difetti di filtraggio, -Difetti di tenuta</i> Ditte Specializzate: Biochimico</p>	Controllo con apparecchiature	30 giorni
Sc-048/Cn-005	<p>Controllo: Controllo tenuta acqua Controllo e verifica della tenuta all'acqua ed in particolare verificare che le valvole ed i rubinetti non consentano perdite di acqua (in caso contrario far spurgare l'acqua in</p>	Ispezione a vista	180 giorni

	<p>eccesso).</p> <p>Requisiti da verificare: -Controllo della portata dei fluidi</p> <p>Anomalie: -Difetti di tenuta</p> <p>Ditte Specializzate: Termoidraulico</p>		
Sc-049	Batterie di condensazione		
Sc-049/Cn-001	<p>Cause possibili delle anomalie: Generalmente i guasti o le anomalie possono essere il risultato di errori di concezione o di installazione.</p> <p>Origine dei guasti agli organi di produzione: Per le apparecchiature di climatizzazione (quadri, batterie, climatizzazione monoblocco o sistemi "split", centrale di trattamento dell'aria, scambiatori, etc.) l'origine dei guasti concerne soprattutto la gestione:</p> <ul style="list-style-type: none"> -mancanza di gas refrigerante; -suriscaldamento degli scambiatori; -mancanza di lubrificazione; -disfunzioni della regolazione; -perdite di carico; -difetti delle connessioni; -incrostazioni; -mancanza di acqua; -difetti di isolamento termico. <p>Origine delle anomalie degli organi di distribuzione (tubature, filtri, guaine) Le fughe possono essere originate da:</p> <ul style="list-style-type: none"> -una corrosione; -difetti ai raccordi o alle connessioni; -una impossibilità di dilatazione. <p>Le perdite di carico idraulico o aerauliche possono essere originate da:</p> <ul style="list-style-type: none"> -un errore di concezione; -un errore di realizzazione; -incrostazioni; -intasamento; -incrostazioni dei filtri o delle guaine; -la distribuzione parziale delle guaine; -difetti agli organi terminali. <p>Origini delle anomalie agli organi terminali:</p> <ul style="list-style-type: none"> -fughe al livello dei raccordi; -cattiva regolazione; -uso scorretto. <p>Origine delle anomalie degli organi di comando:</p> <ul style="list-style-type: none"> -difetti di taratura; -rottura del circuito. <p>Controllo: Controllo dello stato Controllare che la valvola servocomandata funzioni correttamente, che le alette lato aria siano libere da incrostazioni e che non ci siano perdite di acqua sugli attacchi.</p> <p>Requisiti da verificare: -Affidabilità, -Controllo della portata dei fluidi</p> <p>Anomalie: -Fughe di gas nei circuiti , -Non corretta taratura , -Perdite di carico , -Rumorosità</p> <p>Ditte Specializzate: Frigorista</p>	Ispezione a vista	1095 giorni
Sc-050	Unità di trattamento aria (U.T.A.)		
	<p>Cause possibili delle anomalie: Generalmente i guasti o le anomalie possono essere il risultato di errori di concezione o di installazione.</p> <p>Origine dei guasti agli organi di produzione: Per le apparecchiature di climatizzazione (quadri, batterie, climatizzazione monoblocco o sistemi "split", centrale di trattamento dell'aria, scambiatori, etc.) l'origine dei guasti concerne soprattutto la gestione:</p> <ul style="list-style-type: none"> -mancanza di gas refrigerante; -suriscaldamento degli scambiatori; -mancanza di lubrificazione; -disfunzioni della regolazione; -perdite di carico; -difetti delle connessioni; -incrostazioni; -mancanza di acqua; -difetti di isolamento termico. <p>Origine delle anomalie degli organi di distribuzione (tubature, filtri, guaine) Le fughe possono essere originate da:</p> <ul style="list-style-type: none"> -una corrosione; -difetti ai raccordi o alle connessioni; -una impossibilità di dilatazione. <p>Le perdite di carico idraulico o aerauliche possono essere originate da:</p>		

Sc-050/Cn-001	<p>-un errore di concezione; -un errore di realizzazione; -incrostazioni; -intasamento; -incrostazioni dei filtri o delle guaine; -la distribuzione parziale delle guaine; -difetti agli organi terminali.</p> <p>Origini delle anomalie agli organi terminali: -fughe al livello dei raccordi; -cattiva regolazione; -uso scorretto.</p> <p>Origine delle anomalie degli organi di comando: -difetti di taratura; -rottura del circuito.</p> <p>Controllo: Controllo dello stato Verificare l'efficienza dei filtri e delle celle filtranti a perdere valutando lo spessore dello stato filtrante. Se la riduzione di spessore supera il 20% dello spessore integro allora si deve sostituire il filtro.</p> <p>Requisiti da verificare: <i>-Controllo del rumore prodotto, -Controllo della portata dei fluidi, -Contenimento della temperatura dei fluidi, -Controllo delle dispersioni elettriche, -Controllo delle temperature superficiali, -Comodità di uso e manovra, -Reazione al fuoco, -Resistenza agli agenti aggressivi chimici, -Resistenza al vento, -Resistenza meccanica, -Sostituibilità, -Controllo del trafilamento U.T.A.</i></p> <p>Anomalie: <i>-Difetti di filtraggio, -Incrostazioni</i></p> <p>Ditte Specializzate: Termoidraulico</p>	Ispezione a vista	14 giorni
Sc-050/Cn-002	<p>Controllo: Controllo sezione ventilante Verificare il corretto funzionamento degli elementi della sezione ventilante; in particolare: - pulegge e cinghie (controllare l'allineamento delle pulegge, se esistenti, e controllare la tesatura e lo stato di usura delle cinghie); - cuscinetti (controllare la rumorosità e la temperatura); - molle ammortizzatori (controllare che le molle siano ben salde alla base del gruppo motoventilante, che siano flessibili e che non subiscano vibrazioni eccessive).</p> <p>Requisiti da verificare: <i>-Affidabilità, -Controllo del rumore prodotto</i></p> <p>Anomalie: <i>-Perdita di tensione delle cinghie, -Rumorosità</i></p> <p>Ditte Specializzate: Termoidraulico</p>	Ispezione a vista	360 giorni
Sc-050/Cn-003	<p>Controllo: Controllo temperatura aria ambiente Verificare che i valori della temperatura dell'aria ambiente siano compatibili con quelli di progetto.</p> <p>Requisiti da verificare: <i>-Efficienza dell'impianto di ventilazione, -Efficienza dell'impianto di climatizzazione</i></p> <p>Anomalie: <i>-Difetti di filtraggio</i></p> <p>Ditte Specializzate: Specializzati vari</p>	Misurazioni	30 giorni
Sc-050/Cn-004	<p>Controllo: Controllo ugelli umidificatore Verificare l'efficienza della rete degli ugelli di distribuzione dell'umidificatore dell'U.T.A..</p> <p>Requisiti da verificare: <i>-Affidabilità</i></p> <p>Anomalie: <i>-Incrostazioni</i></p> <p>Ditte Specializzate: Termoidraulico</p>	Ispezione a vista	360 giorni
Sc-050/Cn-005	<p>Controllo: Controllo umidificatori ad acqua Effettuare un controllo generale degli umidificatori ad acqua dell'U.T.A.; in particolare, verificare la funzionalità del galleggiante, del filtro dell'acqua, della valvola di intercettazione a solenoide, degli apparati di tenuta della pompa.</p> <p>Requisiti da verificare: <i>-Controllo della portata dei fluidi, -Affidabilità</i></p> <p>Anomalie: <i>-Difetti di taratura, -Incrostazioni</i></p> <p>Ditte Specializzate: Termoidraulico</p>	Ispezione a vista	90 giorni
Sc-050/Cn-006	<p>Controllo: Taratura apparecchiature di regolazione Verificare che negli ambienti climatizzati vengano mantenuti i valori di umidità e temperatura prestabiliti, regolando le apparecchiature di controllo e regolazione.</p> <p>Requisiti da verificare: <i>-Controllo del rumore prodotto, -Controllo della portata dei fluidi, -Contenimento della temperatura dei fluidi, -Controllo delle dispersioni elettriche, -Affidabilità</i></p> <p>Anomalie: <i>-Difetti di taratura</i></p>	Registrazione	90 giorni
Sc-050/Cn-007	<p>Controllo: Taratura apparecchiature di sicurezza Verificare, ed eventualmente tarare, il regolare funzionamento delle principali apparecchiature di controllo e sicurezza, quali pressostato olio, termostato antigelo, etc.</p> <p>Requisiti da verificare: <i>-Controllo del rumore prodotto, -Controllo della combustione, -Controllo della portata dei fluidi, -Controllo delle dispersioni elettriche, -Affidabilità, -Limitazione dei rischi di esplosione, -Comodità di uso e manovra, -Resistenza meccanica, -Sostituibilità</i></p>	Registrazione	30 giorni

	Anomalie: - <i>Difetti di taratura</i> Ditte Specializzate: Arredatore		
Sc-050/Cn-008	Controllo: Verifica carpenteria sezione ventilante Verificare lo stato generale della carpenteria accertando che: - non ci siano vibrazioni; - che lo strato coibente e di materiale fonoassorbente siano sufficienti a garantire livelli di isolamento acustico non inferiori a quelli imposti dalla normativa vigente; - che i bulloni siano ben serrati; - che lo strato di vernice protettiva siano efficiente. Requisiti da verificare: - <i>Affidabilità</i> , - <i>Controllo del rumore prodotto</i> , - <i>Sostituibilità</i> Anomalie: - <i>Difetti di tenuta</i> , - <i>Rumorosità</i> Ditte Specializzate: Termoidraulico	Ispezione a vista	360 giorni
Sc-050/Cn-009	Controllo: Verifica motoventilatori Eseguire una serie di verifiche e controlli generali su alcuni elementi dei motoventilatori quali girante, cuscinetti, trasmissione. Verificare, in particolare, che i cuscinetti non producano rumore, che le pulegge siano allineate e lo stato di usura della cinghia di trasmissione. Requisiti da verificare: - <i>Controllo della portata dei fluidi</i> , - <i>Comodità di uso e manovra</i> Anomalie: - <i>Incrostazioni</i> , - <i>Rumorosità</i> Ditte Specializzate: Termoidraulico	Ispezione a vista	180 giorni
Sc-050/Cn-010	Controllo: Verifica sezioni di scambio Verificare che nelle sezioni di scambio termico delle U.T.A., la differenza tra la temperatura di ingresso e quella di uscita non superi il valore stabilito dal costruttore. Requisiti da verificare: - <i>Controllo della portata dei fluidi</i> , - <i>Contenimento della temperatura dei fluidi</i> Anomalie: - <i>Difetti di taratura</i> Ditte Specializzate: Termoidraulico	Ispezione strumentale	360 giorni
Sc-050/Cn-011	Controllo: Verifica umidificatore a vapore Effettuare un controllo generale degli umidificatori a vapore delle macchine U.T.A.; in particolare, verificare la funzionalità e l'efficienza del cilindro o della vaschetta vapore, della valvola di intercettazione a solenoide. Requisiti da verificare: - <i>Affidabilità</i> Anomalie: - <i>Incrostazioni</i> Ditte Specializzate: Termoidraulico	Ispezione a vista	90 giorni
Sc-051	Pompe di calore (per macchine frigo) Cause possibili delle anomalie: Generalmente i guasti o le anomalie possono essere il risultato di errori di concezione o di installazione. Origine dei guasti agli organi di produzione: Per le apparecchiature di climatizzazione (quadri, batterie, climatizzazione monoblocco o sistemi "split", centrale di trattamento dell'aria, scambiatori, etc.) l'origine dei guasti concerne soprattutto la gestione: -mancanza di gas refrigerante; -surriscaldamento degli scambiatori; -mancanza di lubrificazione; -disfunzioni della regolazione; -perdite di carico; -difetti delle connessioni; -incrostazioni; -mancanza di acqua; -difetti di isolamento termico. Origine delle anomalie degli organi di distribuzione (tubature, filtri, guaine) Le fughe possono essere originate da: -una corrosione; -difetti ai raccordi o alle connessioni; -una impossibilità di dilatazione. Le perdite di carico idraulico o aerauliche possono essere originate da: -un errore di concezione; -un errore di realizzazione; -incrostazioni; -intasamento; -incrostazioni dei filtri o delle guaine; -la distribuzione parziale delle guaine; -difetti agli organi terminali. Origini delle anomalie agli organi terminali: -fughe al livello dei raccordi; -cattiva regolazione; -uso scorretto.		

Sc-051/Cn-001	<p>Origine delle anomalie degli organi di comando: -difetti di taratura; -rottura del circuito.</p> <p>Controllo: Controllo dello stato Verificare, ad inizio stagione, lo stato della pompa, che l'aria sia spurgata e che il senso di rotazione sia corretto. Verificare tutti gli organi di tenuta per accertarsi che non vi siano perdite eccessive e che il premitraccia non lasci passare l'acqua.</p> <p>Requisiti da verificare: -Controllo della portata dei fluidi, -Efficienza pompe di calore, -Affidabilità Anomalie: -Perdite di carico Ditte Specializzate: Frigorista</p>	Ispezione a vista	360 giorni
Sc-051/Cn-002	<p>Controllo: Controllo prevalenza Verificare che i valori della pressione di mandata e di aspirazione siano conformi ai valori di collaudo effettuando una serie di misurazioni strumentali.</p> <p>Requisiti da verificare: -Controllo della portata dei fluidi, -Efficienza pompe di calore Anomalie: -Perdite di carico Ditte Specializzate: Frigorista</p>	Ispezione strumentale	360 giorni
Sc-051/Cn-003	<p>Controllo: Controllo stabilità Controllare la stabilità dell' elemento e che il materiale utilizzato sia idoneo alla funzione garantendo la sicurezza dei fruitori.</p> <p>Requisiti da verificare: -Certificazione ecologica Anomalie: -Mancanza certificazione antincendio Ditte Specializzate: Specializzati vari</p>	Ispezione a vista	60 giorni

Rete di distribuzione e terminali – Co-019

CODICE	INTERVENTI	CONTROLLO	FREQUENZA
Sc-052	Tubazione in PE-Xb		
Sc-052/Cn-001	<p>Controllo: Controllo collettori Verificare che non ci sia presenza di acqua nei collettori in prossimità dei vari raccordi.</p> <p>Anomalie: -Difetti di tenuta Ditte Specializzate: Idraulico</p>	Controllo	90 giorni
Sc-052/Cn-002	<p>Controllo: Controllo dello stato Verificare le caratteristiche principali delle tubazioni con particolare riguardo a:- tenuta delle congiunzioni a flangia;- giunti per verificare la presenza di lesioni o di sconnessioni;- coibentazione dei tubi.</p> <p>Requisiti da verificare: -Resistenza alle temperature e a sbalzi di temperature tubazioni, -Controllo dell'aggressività dei fluidi tubazioni, -Sostituibilità, -Controllo della portata dei fluidi Anomalie: -Difetti di tenuta, -Alterazioni cromatiche, -Deformazione Ditte Specializzate: Termoidraulico</p>	Ispezione a vista	360 giorni
Sc-052/Cn-003	<p>Controllo: Controllo qualità materiali Verificare la stabilità dei materiali utilizzati e che gli stessi siano dotati di certificazione ecologica e che il loro utilizzo non comporti emissioni nocive.</p> <p>Requisiti da verificare: -Certificazione ecologica Anomalie: -Mancanza certificazione ecologica Ditte Specializzate: Specializzati vari</p>	Verifica	180 giorni
Sc-053	Tubazioni in rame		
	<p>Cause possibili delle anomalie: Generalmente i guasti o le anomalie possono essere il risultato di errori di concezione o di installazione.</p> <p>Origine dei guasti agli organi di produzione: Per le apparecchiature di climatizzazione (quadri, batterie, climatizzazione monoblocco o sistemi "split", centrale di trattamento dell'aria, scambiatori, etc.) l'origine dei guasti concerne soprattutto la gestione: -mancanza di gas refrigerante; -surriscaldamento degli scambiatori; -mancanza di lubrificazione; -disfunzioni della regolazione; -perdite di carico; -difetti delle connessioni; -incrostazioni; -mancanza di acqua; -difetti di isolamento termico.</p> <p>Origine delle anomalie degli organi di distribuzione (tubature, filtri, guaine) Le fughe possono essere originate da: -una corrosione; -difetti ai raccordi o alle connessioni;</p>		

Sc-053/Cn-001	<p>-una impossibilità di dilatazione. Le perdite di carico idraulico o aerauliche possono essere originate da:</p> <ul style="list-style-type: none"> -un errore di concezione; -un errore di realizzazione; -incrostazioni; -intasamento; -incrostazioni dei filtri o delle guaine; -la distribuzione parziale delle guaine; -difetti agli organi terminali. <p>Origini delle anomalie agli organi terminali:</p> <ul style="list-style-type: none"> -fughe al livello dei raccordi; -cattiva regolazione; -uso scorretto. <p>Origine delle anomalie degli organi di comando:</p> <ul style="list-style-type: none"> -difetti di taratura; -rottura del circuito. <p>Controllo: Controllo dello stato Verificare le caratteristiche principali delle tubazioni con particolare riguardo a:</p> <ul style="list-style-type: none"> - tenuta delle congiunzioni a flangia; - giunti per verificare la presenza di lesioni o di sconnessioni; - la stabilità de sostegni dei tubi; - vibrazioni; - presenza di acqua di condensa; - serrande e meccanismi di comando; - coibentazione dei tubi. <p>Requisiti da verificare: <i>-Controllo dell'aggressività dei fluidi tubazioni, -Resistenza alle temperature e a sbalzi di temperature tubazioni, -Sostituibilità, -Controllo della portata dei fluidi</i> Anomalie: <i>-Difetti di coibentazione , -Difetti di regolazione e controllo , -Difetti di tenuta , -Incrostazioni</i> Ditte Specializzate: Termoidraulico</p>	Ispezione a vista	360 giorni
Sc-053/Cn-002	<p>Controllo: Controllo qualità materiali Verificare la stabilità dei materiali utilizzati e che gli stessi siano dotati di certificazione ecologica e che il loro utilizzo non comporti emissioni nocive. Requisiti da verificare: <i>-Certificazione ecologica</i> Anomalie: <i>-Mancanza certificazione ecologica</i> Ditte Specializzate: Specializzati vari</p>	Verifica	180 giorni
Sc-054	<p>Bocchette e anemostati</p> <p>Cause possibili delle anomalie: Generalmente i guasti o le anomalie possono essere il risultato di errori di concezione o di installazione.</p> <p>Origine dei guasti agli organi di produzione: Per le apparecchiature di climatizzazione (quadri, batterie, climatizzazione monoblocco o sistemi "split", centrale di trattamento dell'aria, scambiatori, etc.) l'origine dei guasti concerne soprattutto la gestione:</p> <ul style="list-style-type: none"> -mancanza di gas refrigerante; -surriscaldamento degli scambiatori; -mancanza di lubrificazione; -disfunzioni della regolazione; -perdite di carico; -difetti delle connessioni; -incrostazioni; -mancanza di acqua; -difetti di isolamento termico. <p>Origine delle anomalie degli organi di distribuzione (tubature, filtri, guaine) Le fughe possono essere originate da:</p> <ul style="list-style-type: none"> -una corrosione; -difetti ai raccordi o alle connessioni; -una impossibilità di dilatazione. <p>Le perdite di carico idraulico o aerauliche possono essere originate da:</p> <ul style="list-style-type: none"> -un errore di concezione; -un errore di realizzazione; -incrostazioni; -intasamento; -incrostazioni dei filtri o delle guaine; -la distribuzione parziale delle guaine; -difetti agli organi terminali. <p>Origini delle anomalie agli organi terminali:</p> <ul style="list-style-type: none"> -fughe al livello dei raccordi; -cattiva regolazione; -uso scorretto. 		

Sc-054/Cn-001	<p>Origine delle anomalie degli organi di comando: -difetti di taratura; -rottura del circuito.</p> <p>Controllo: Controllo dello stato Controllo integrità Requisiti da verificare: -<i>Affidabilità</i> Anomalie: -<i>Difetti di regolazione e controllo, -Incrostazioni</i> Ditte Specializzate: Tecnici di livello superiore</p>	Controllo	360 giorni
Sc-054/Cn-002	<p>Controllo: Controllo flusso aria Controllo portata, velocità e direzione dell'aria. Anomalie: -<i>Difetti di regolazione e controllo</i> Ditte Specializzate: Tecnici di livello superiore</p>	Controllo	360 giorni
Sc-054/Cn-003	<p>Controllo: Controllo qualità dell'aria</p> <p>Controllare la qualità dell'aria ambiente verificando, attraverso analisi, che sia priva di sostanze inquinanti e/o tossiche per la salute degli utenti. Requisiti da verificare: -<i>Efficienza dell'impianto di climatizzazione, -Efficienza dell'impianto di ventilazione</i> Anomalie: -<i>Difetti di tenuta</i> Ditte Specializzate: Biochimico</p>	Controllo con apparecchiature	30 giorni
Sc-055	Termovettori e ventilconvettori		
	<p>Cause possibili delle anomalie: Generalmente i guasti o le anomalie possono essere il risultato di errori di concezione o di installazione.</p> <p>Origine dei guasti agli organi di produzione: Per le apparecchiature di climatizzazione (quadri, batterie, climatizzazione monoblocco o sistemi "split", centrale di trattamento dell'aria, scambiatori, etc.) l'origine dei guasti concerne soprattutto la gestione: -mancanza di gas refrigerante; -surrisaldamento degli scambiatori; -mancanza di lubrificazione; -disfunzioni della regolazione; -perdite di carico; -difetti delle connessioni; -incrostazioni; -mancanza di acqua; -difetti di isolamento termico.</p> <p>Origine delle anomalie degli organi di distribuzione (tubature, filtri, guaine) Le fughe possono essere originate da: -una corrosione; -difetti ai raccordi o alle connessioni; -una impossibilità di dilatazione. Le perdite di carico idraulico o aerauliche possono essere originate da: -un errore di concezione; -un errore di realizzazione; -incrostazioni; -intasamento; -incrostazioni dei filtri o delle guaine; -la distribuzione parziale delle guaine; -difetti agli organi terminali.</p> <p>Origini delle anomalie agli organi terminali: -fughe al livello dei raccordi; -cattiva regolazione; -uso scorretto.</p> <p>Origine delle anomalie degli organi di comando: -difetti di taratura; -rottura del circuito.</p>		
Sc-055/Cn-001	<p>Controllo: Controllo dello stato Verificare lo stato degli elettroventilatori con particolare riferimento al controllo della rumorosità dei cuscinetti e del senso di rotazione dei motori degli elettroventilatori.</p> <p>Requisiti da verificare: -<i>Controllo della temperatura dell'aria ambiente convettori, -Controllo dell'umidità dell'aria ambiente convettori, -Controllo della velocità dell'aria ambiente convettori, -Controllo del rumore prodotto</i> Anomalie: -<i>Difetti di funzionamento dei motori elettrici, -Rumorosità</i></p>	Ispezione a vista	360 giorni
Sc-055/Cn-002	<p>Controllo: Controllo dispositivi Eseguire un controllo generale dei dispositivi di comando dei ventilconvettori; in particolare verificare: -il corretto funzionamento dei dispositivi di comando quali termostato, interruttore, commutatore di velocità; -l'integrità delle batterie di scambio, delle griglie di ripresa e di mandata.</p> <p>Requisiti da verificare: -<i>Controllo della portata dei fluidi, -Affidabilità</i></p>	Ispezione a vista	360 giorni

	Anomalie: -Difetti di filtraggio , -Difetti di taratura dei sistemi di regolazione , -Difetti di tenuta , -Fughe di fluidi nei circuiti Ditte Specializzate: Termoidraulico		
Sc-055/Cn-003	Controllo: Controllo qualità dell'aria Controllare la qualità dell'aria ambiente verificando, attraverso analisi, che sia priva di sostanze inquinanti e/o tossiche per la salute degli utenti. Requisiti da verificare: -Efficienza dell'impianto di climatizzazione, -Efficienza dell'impianto di ventilazione Anomalie: -Difetti di filtraggio , -Difetti di tenuta Ditte Specializzate: Biochimico	Controllo con apparecchiature	30 giorni
Sc-055/Cn-004	Controllo: Verifica della tenuta all'acqua Controllo e verifica della tenuta all'acqua dei ventilconvettori. In particolare, verificare che le valvole ed i rubinetti non consentano perdite di acqua (in caso contrario far spurgare l'acqua in eccesso). Requisiti da verificare: -Controllo della portata dei fluidi Anomalie: -Fughe di fluidi nei circuiti , -Difetti di tenuta Ditte Specializzate: Termoidraulico	Ispezione a vista	180 giorni
Sc-056	Canalizzazioni in acciaio zincato		
	Cause possibili delle anomalie: Generalmente i guasti o le anomalie possono essere il risultato di errori di concezione o di installazione. Origine dei guasti agli organi di produzione: Per le apparecchiature di climatizzazione (quadri, batterie, climatizzazione monoblocco o sistemi "split", centrale di trattamento dell'aria, scambiatori, etc.) l'origine dei guasti concerne soprattutto la gestione: -mancanza di gas refrigerante; -suriscaldamento degli scambiatori; -mancanza di lubrificazione; -disfunzioni della regolazione; -perdite di carico; -difetti delle connessioni; -incrostazioni; -mancanza di acqua; -difetti di isolamento termico. Origine delle anomalie degli organi di distribuzione (tubature, filtri, guaine) Le fughe possono essere originate da: -una corrosione; -difetti ai raccordi o alle connessioni; -una impossibilità di dilatazione. Le perdite di carico idraulico o aerauliche possono essere originate da: -un errore di concezione; -un errore di realizzazione; -incrostazioni; -intasamento; -incrostazioni dei filtri o delle guaine; -la distribuzione parziale delle guaine; -difetti agli organi terminali. Origini delle anomalie agli organi terminali: -fughe al livello dei raccordi; -cattiva regolazione; -uso scorretto. Origine delle anomalie degli organi di comando: -difetti di taratura; -rottura del circuito.		
Sc-056/Cn-001	Controllo: Controllo dello stato Verificare le caratteristiche principali delle canalizzazioni con particolare riguardo a: -tenuta dell'aria (le fughe sono visibili con parti annerite in prossimità delle fughe); -giunti per verificare la presenza di lesioni o di sconnessioni; -la stabilità dei sostegni dei canali; -vibrazioni; -presenza di acqua di condensa; -griglie di ripresa e transito aria esterna; -serrande e meccanismi di comando; -coibentazione dei canali. Requisiti da verificare: -Controllo della portata dei fluidi, -Sostituibilità, -Stabilità chimico reattiva canalizzazioni Anomalie: -Difetti di regolazione e controllo , -Difetti di tenuta , -Difetti di tenuta giunti , -Incrostazioni Ditte Specializzate: Termoidraulico	Ispezione a vista	365 giorni
Sc-056/Cn-002	Controllo: Controllo qualità dell'aria Controllare la qualità dell'aria ambiente verificando, attraverso analisi, che sia priva di sostanze inquinanti e/o tossiche per la salute degli utenti.	Controllo con apparecchiature	30 giorni

	Requisiti da verificare: -Efficienza dell'impianto di climatizzazione, -Efficienza dell'impianto di ventilazione Anomalie: -Difetti di regolazione e controllo, -Difetti coibentazione Ditte Specializzate: Biochimico		
Sc-056/Cn-003	Controllo: Controllo qualità materiali Verificare la stabilità dei materiali utilizzati e che gli stessi siano dotati di certificazione ecologica e che il loro utilizzo non comporti emissioni nocive. Requisiti da verificare: -Certificazione ecologica Anomalie: -Mancanza certificazione ecologica Ditte Specializzate: Specializzati vari	Verifica	180 giorni
Sc-056/Cn-004	Controllo: Controllo strumentale canali Controllare l'interno dei canali con apparecchiature speciali quali endoscopio, telecamere per la erifica dello stato di pulizia ed igiene. Requisiti da verificare: -Controllo della portata dei fluidi, -Sostituibilità, -Stabilità chimico reattiva canalizzazioni, -Controllo della tenuta canalizzazioni Anomalie: -Difetti di tenuta, -Incrostazioni Ditte Specializzate: Specializzati vari	Ispezione strumentale	730 giorni

Impianti a fonti rinnovabili – Su_009

Impianti fotovoltaici collegati alla rete – Co-020			
CODICE	INTERVENTI	CONTROLLO	FREQUENZA
Sc-057	Moduli fotovoltaici in silicio cristallino		
Sc-057/Cn-001	Cause possibili delle anomalie: Molte delle anomalie che possono presentare i moduli fotovoltaici sono legati a difetti di fabbricazione e non tutti i difetti sono rilevabili da un'ispezione visiva seppur accurata. In questi casi solo l'ispezione strumentale può aiutare. Ad esempio l'ingiallimento dell'EVA è riconducibile al basso grado di polimerizzazione (<70%) e ad un cattivo stoccaggio dell'EVA prima della laminazione. La bassa polimerizzazione è causa inoltre dello scollamento tra i diversi strati del sandwich, causato anche dalla scarsa pulizia nella fase di assemblaggio. Altre anomalie sono legati ad eventi accidentali (ad es. urti) o ad una scarsa manutenzione. Controllo: Controllo cassetta di terminazione Controllo dello stato della cassetta di terminazione: formazione di umidità all'interno, lo stato dei contatti elettrici delle polarità positive e negative, lo stato dei diodi di bypass, il corretto serraggio dei morsetti di intestazione dei cavi di collegamento delle stringhe e l'integrità della siliconatura dei passacavi. Ditte Specializzate: Specializzati vari	Ispezione	360 giorni
Sc-057/Cn-002	Controllo: Controllo uniformità grandezze Controllo uniformità di tensione, corrente e resistenza di isolamento delle stringhe fotovoltaiche Ditte Specializzate: Tecnici di livello superiore	Ispezione strumentale	360 giorni
Sc-057/Cn-003	Controllo: Ispezione visiva Controllo dello stato a vista teso all'identificazione di danneggiamenti ai vetri (o supporti plastici) anteriori, deterioramento del materiale usato per l'isolamento interno dei moduli, microscariche per perdita di isolamento ed eccessiva sporcizia del vetro. Ditte Specializzate: Specializzati vari	Ispezione a vista	180 giorni
Sc-058	Cavi elettrici		
Sc-058/Cn-001	Cause possibili delle anomalie: Il cattivo serraggio delle morsetterie può causare: -micoscariche distruttive per falsi contatti; -rotture collegamenti morsetteria-bandella d'uscita con interruzione della serie. Controllo: Controllo dello stato Controllo dei cavi a vista con ispezione visiva tesa all'identificazione di danneggiamenti, bruciature, abrasioni, deterioramento isolante, variazioni di colorazione del materiale usato per l'isolamento e fissaggio saldo nei punti di ancoraggio. Ditte Specializzate: Specializzati vari	Controllo	30 giorni

Reti tecnologiche – Su-010

Acquedotti – Co-021			
CODICE	INTERVENTI	CONTROLLO	FREQUENZA
Sc-059	Tubazioni in acciaio		
	Cause possibili delle anomalie: Le anomalie di tipo chimico sono causate da una pessima qualità dell'acqua, provocata da mancanti trattamenti appropriati. Origini delle anomalie dovute a variazione di pressione:		

Sc-059/Cn-001	<p>-rete mal calcolata; -assenza di apparecchi di regolazione (riduttore di pressione, elevatore di pressione); -canalizzazioni incrostate.</p> <p>Origini delle corrosioni esterne: -presenza di prodotti aggressivi o corrosivi nei terrapieni o in siti industriali inquinati; -variazioni nel livello della falda freatica; -correnti vaganti in siti industriali o in prossimità di linee ferroviarie.</p> <p>Origini delle anomalie meccaniche: -modificazione della portanza del sottosuolo (variazione della falda, infiltrazioni, ecc.); -variazione dei carichi del sottosuolo; -destabilizzazione del sottosuolo dovuto a un cantiere nelle vicinanze.</p> <p>Origini di anomalie tecniche che danno luogo a inquinamento: -pessima qualità delle condutture (porosità); -difetti in giunti e raccordi.</p> <p>Controllo: Controllo manovrabilità valvole Eseguire una manovra di prova di tutti gli organi di intercettazione per evitare che si blocchino. Requisiti da verificare: <i>-Resistenza meccanica tubazioni, -Controllo della tenuta tubazioni</i> Anomalie: <i>-Difetti ai raccordi o alle connessioni , -Difetti alle valvole</i> Ditte Specializzate: Idraulico</p>	Controllo	360 giorni
Sc-059/Cn-002	<p>Controllo: Controllo tenuta Verificare l'integrità delle tubazioni con particolare attenzione ai raccordi tra tronchi di tubo e tra tubi ed apparecchi utilizzatori. Requisiti da verificare: <i>-Controllo della portata dei fluidi tubazioni, -Controllo della tenuta tubazioni, -Assenza di emissioni di sostanze nocive tubazioni, -Resistenza alle temperature e a sbalzi di temperature tubazioni</i> Anomalie: <i>-Difetti ai raccordi o alle connessioni</i> Ditte Specializzate: Idraulico</p>	Controllo a vista	360 giorni
Sc-059/Cn-003	<p>Controllo: Controllo tenuta valvole Regolazione del serraggio dei premistoppa sugli steli ed eventuale sostituzione degli organi di tenuta. Requisiti da verificare: <i>-Resistenza meccanica tubazioni, -Controllo della tenuta tubazioni, -Resistenza alla corrosione tubazioni</i> Anomalie: <i>-Difetti alle valvole</i> Ditte Specializzate: Idraulico</p>	Registrazione	360 giorni
Sc-059/Cn-004	<p>Controllo: Verifica coibentazione Verificare l'integrità delle coibentazioni con eventuale ripristino. Requisiti da verificare: <i>-Resistenza meccanica tubazioni</i> Anomalie: <i>-Difetti di coibentazione</i> Ditte Specializzate: Idraulico</p>	Controllo a vista	360 giorni

Indice dei Sub Sistemi

Impianto elettrico.....	2
Impianto idrico e sanitari	4
Impianti speciali.....	5
Sistemazioni esterne	7
Sistema strutturale.....	7
Sistemi di chiusura.....	8
Rifiniture edili.....	8
Impianto di climatizzazione.....	9
Impianti a fonti rinnovabili	11
Reti tecnologiche	12
Impianto elettrico.....	2
Impianto idrico e sanitari	9
Impianti speciali.....	16
Sistemazioni esterne	22
Sistema strutturale.....	22
Sistemi di chiusura.....	23
Rifiniture edili.....	23
Impianto di climatizzazione.....	26
Impianti a fonti rinnovabili	34
Reti tecnologiche	34
Acustici	2
Adattabilità delle finiture	5
Benessere visivo degli spazi esterni.....	6
Di funzionamento	6
Di stabilità.....	9
Durabilità tecnologica.....	16
Facilità d'intervento.....	17
Funzionalità d'uso	21
Funzionalità in emergenza	27
Funzionalità tecnologica	28
Protezione antincendio.....	32
Protezione dagli agenti chimici ed organici.....	34
Protezione dai rischi d'intervento.....	38
Protezione elettrica	39
Sicurezza d'intervento.....	42
Sicurezza d'uso.....	44
Termici ed igrotermici	45
Visivi	49
Impianto elettrico.....	3
Impianto elettrico.....	4
Impianto idrico e sanitari	42
Impianto idrico e sanitari	45
Impianti speciali.....	71
Impianti speciali.....	76
Sistemazioni esterne	108
Sistemazioni esterne	109
Sistema strutturale.....	114
Sistemi di chiusura.....	118
Sistemi di chiusura.....	122
Rifiniture edili.....	128
Rifiniture edili.....	132
Impianto di climatizzazione.....	148
Impianto di climatizzazione.....	150
Impianti a fonti rinnovabili	176
Impianti a fonti rinnovabili	176
Reti tecnologiche	182
Reti tecnologiche	182
Impianto elettrico.....	3
Impianto idrico e sanitari	24

Impianti speciali.....	40
Sistemazioni esterne	59
Sistema strutturale.....	62
Sistemi di chiusura.....	64
Rifiniture edili.....	67
Impianto di climatizzazione.....	77
Impianti a fonti rinnovabili.....	91
Reti tecnologiche	94

COMUNE DI
PROVINCIA DI

PIANO DI MANUTENZIONE
PROGRAMMA DI MANUTENZIONE
SOTTOPROGRAMMA DELLE PRESTAZIONI
(Articolo 38 D.P.R. 207/2010)

DESCRIZIONE:

COMMITTENTE:

IL TECNICO:

Studio Tecnico:

Classe Requisito

Acustici

Impianto elettrico - Su_001

CODICE	INTERVENTI	CONTROLLO	FREQUENZA
Co-001	Impianto elettrico di distribuzione		
Co-001/Re-004	<p>Requisito: Comodità di uso e manovra <i>Le prese e spine devono essere realizzate con materiali e componenti aventi caratteristiche di facilità di uso, di funzionalità e di manovrabilità.</i></p> <p>Livello minimo per la prestazione: In particolare l'altezza di installazione dal piano di calpestio dei componenti deve essere compresa fra 0.40 e 1.40 m, ad eccezione di quei componenti il cui azionamento avviene mediante comando a distanza (ad. es. telecomando a raggi infrarossi).</p> <p>Normativa: D.M. del 22/01/ 2008 n. 37; D.Lgs del 09/04/2008 n. 81 artt. 80-86; - CEI 64-8; CEI EN 62262; CEI 81-10.</p>		
Sc-001/Cn-002	<p>Controllo: Verifica dello stato</p> <p>Controllare la corretta pressione di serraggio delle viti e delle placchette, e dei coperchi delle cassette. Controllare che ci sia un buon livello di isolamento e di protezione (livello minimo di protezione da assicurare è IP54) onde evitare corto circuiti.</p>	Controllo a vista	30 giorni
Co-001/Re-006	<p>Requisito: Contenimento del rumore prodotto gruppi di continuità <i>Gli elementi dei gruppi di continuità devono garantire un livello di rumore nell'ambiente esterno e in quelli abitativi entro i limiti prescritti dalle normative vigenti.</i></p> <p>Livello minimo per la prestazione: I valori di emissione acustica possono essere verificati "in situ", procedendo alle verifiche previste dalle norme UNI, oppure verificando che i valori dichiarati dal produttore di elementi facenti parte dell'impianto siano conformi alla normativa.</p> <p>Normativa: D.M. del 22/01/ 2008 n. 37; D.Lgs del 09/04/2008 n. 81 artt. 80-86; - CEI 64-8; CEI EN 62262; CEI 81-10.</p>		

Sistemi di chiusura - Su_006

CODICE	INTERVENTI	CONTROLLO	FREQUENZA
Co-014	Serramenti in alluminio		
Co-014/Re-009	<p>Requisito: Isolamento acustico <i>E' l'attitudine a fornire un'idonea resistenza al passaggio dei rumori. Il livello di isolamento richiesto varia in funzione della tipologia e del tipo di attività svolta e in funzione della classe di destinazione d'uso del territorio.</i></p> <p>Livello minimo per la prestazione: In relazione alla destinazione degli ambienti e alla rumorosità della zona di ubicazione i serramenti esterni sono classificati secondo la UNI 8204: di classe R1 se $20 \leq R_w \leq 27$ dB(A); di classe R2 se $27 \leq R_w \leq 35$ dB(A); di classe R3 se $R_w > 35$ dB(A).</p> <p>Normativa: -Legge Quadro n.447 26.10.1995; -Legge 16.3.1998; -D.P.C.M. 1.3.1991; -D.P.C.M. 14.11.1997; -D.P.C.M. 5.12.1997; -D.M. 18.12.1975 (Norme tecniche aggiornate relative all'edilizia scolastica, ivi compresi gli indici minimi di funzionalità didattica, edilizia ed urbanistica da osservarsi nella esecuzione di opere di edilizia scolastica; -Decreto 29.11.2000; -C.M. LL.PP. 30.4.1966 n.1769 (Criteri di valutazione e collaudo dei requisiti acustici nelle costruzioni edilizie); -Linee Guide Regionali; -Regolamenti edilizi comunali; -UNI 7170; -UNI 7959; -UNI 8204; -UNI 8290-2; -UNI 8894.</p>		
Co-014/Re-018	<p>Requisito: Resistenza agli attacchi biologici <i>Gli infissi a seguito della presenza di organismi viventi (animali, vegetali, microrganismi) non dovranno subire riduzioni</i></p> <p>Livello minimo per la prestazione: I preservanti con i quali vengono trattati i materiali in legno devono avere una soglia di efficacia non inferiore al 40% di quella iniziale.</p> <p>Normativa: -D.M. 2.7.1981; -D.M. 11.3.1988; -D.M. 26.8.1992; -D.M. 13.12.1993; -D.M. 9.1.1996; -D.M. 16.1.1996 ; -Capitolato Speciale Tipo per Appalti di Lavori Edilizi; -UNI 7143; -UNI 7525; -UNI 7895; -UNI 7961; -UNI 7962; -UNI 8204; -UNI 8290-2; -UNI 8369/1; -UNI 8369/3; -UNI 8369/5; -UNI 8370; -UNI 8894; -UNI 8938; -UNI 8975; -UNI 9122/1; -UNI 9122/2; -UNI 9122/2 FA 1-89; -UNI 9158; -UNI 9158 FA 1-94; -UNI 9171; -UNI 9172; -UNI 9173/1; -UNI 9173/2; -UNI 9173/3; -UNI 9173/4; -UNI 9283; -UNI 9570; -UNI 9723; -UNI 9729/1; -UNI 9729/2; -UNI 9729/3; -UNI 9729/4; -UNI 10818; -UNI EN 42; -UNI EN 77; -UNI</p>		

EN 78; -UNI EN 86; -UNI EN 107; -UNI EN 942; -UNI EN 949; -UNI EN 1154; -UNI EN 1155; -UNI EN 1158; -UNI EN 1303; -UNI EN 1527; -UNI EN 1627; -UNI EN 1628; -UNI EN 1629; -UNI EN 1630; -UNI EN 1670; -UNI EN 12207; -UNI EN 12208; -UNI EN 12210; -UNI EN ISO 6410/1.		
--	--	--

Impianti speciali - Su_003

CODICE	INTERVENTI	CONTROLLO	FREQUENZA
Co-010	Impianto di rilevazione incendi		
Co-010/Re-037	<p>Requisito: Isolamento elettromagnetico centrale <i>I materiali ed i componenti della centrale di controllo e segnalazione dell'impianto di rivelazione incendi devono garantire un livello di isolamento da eventuali campi elettromagnetici.</i></p> <p>Livello minimo per la prestazione: Per accertare la capacità di isolamento elettrostatico della centrale di controllo e segnalazione si effettuano una serie di prove secondo le modalità riportate nella norma UNI EN 54/2 ed utilizzando il procedimento di prova descritto nella IEC 801-3. Il campione deve essere condizionato nel modo seguente: a) gamma di frequenza: da 1 MHz a 1 GHz; b) intensità di campo: 10 V/m; c) modulazione dell'ampiezza sinusoidale: 80% a 1 kHz. Alla fine della prova il campione deve essere controllato al fine di verificare visivamente l'assenza di danni meccanici, sia internamente che esternamente.</p> <p>Normativa: -UNI 9795; -UNI EN 54; -UNI CEI 20-36; -UNI CEI 64-8.</p>		

Rifiniture edili - Su_007

CODICE	INTERVENTI	CONTROLLO	FREQUENZA
Co-015	Infissi interni		
Co-015/Re-011	<p>Requisito: Isolamento acustico <i>E' l'attitudine a fornire un'idonea resistenza al passaggio dei rumori. Il livello di isolamento richiesto varia in funzione della tipologia e del tipo di attività svolta e in funzione della classe di destinazione d'uso del territorio.</i></p> <p>Livello minimo per la prestazione: In relazione alla destinazione degli ambienti e alla rumorosità della zona di ubicazione i serramenti esterni sono classificati secondo la UNI 8204: di classe R1 se $20 \leq R_w \leq 27$ dB(A); di classe R2 se $27 \leq R_w \leq 35$ dB(A); di classe R3 se $R_w > 35$ dB(A).</p> <p>Normativa: -Legge Quadro n.447 26.10.1995; -Legge 16.3.1998; -D.P.C.M. 1.3.1991; -D.P.C.M. 14.11.1997; -D.P.C.M. 5.12.1997; -D.M. 18.12.1975 (Norme tecniche aggiornate relative all'edilizia scolastica, ivi compresi gli indici minimi di funzionalità didattica, edilizia ed urbanistica da osservarsi nella esecuzione di opere di edilizia scolastica; -Decreto 29.11.2000; -C.M. LL.PP. 30.4.1966 n.1769 (Criteri di valutazione e collaudo dei requisiti acustici nelle costruzioni edilizie); -Linee Guide Regionali; -Regolamenti edilizi comunali; -UNI 7170; -UNI 7959; -UNI 8204; -UNI 8290-2; -UNI 8894.</p>		
Co-017	Rivestimenti interni		
Co-017/Re-011	<p>Requisito: Isolamento acustico <i>I rivestimenti dovranno fornire una adeguata resistenza al passaggio dei rumori.</i></p> <p>Livello minimo per la prestazione: Sono ammesse soltanto chiusure in grado di assicurare un valore di $R_w \geq 40$ dB come da tabella.</p> <p>TABELLA A - CLASSIFICAZIONE DEGLI AMBIENTI ABITATIVI (art.2) - categoria A: edifici adibiti a residenza o assimilabili; - categoria B: edifici adibiti ad uffici e assimilabili; - categoria C: edifici adibiti ad alberghi, pensioni ed attività assimilabili; - categoria D: edifici adibiti ad ospedali, cliniche, case di cura e assimilabili; - categoria E: edifici adibiti ad attività scolastiche a tutti i livelli e assimilabili; - categoria F: edifici adibiti ad attività ricreative o di culto o assimilabili; - categoria G: edifici adibiti ad attività commerciali o assimilabili.</p> <p>TABELLA B - REQUISITI ACUSTICI PASSIVI DEGLI EDIFICI, DEI LORO COMPONENTI E DEGLI IMPIANTI TECNOLOGICI</p> <p>CATEGORIA DI CUI ALLA "Tabella A": D; Parametri: $R_w(*)=55$; D 2m,nT,w=45; Lnw=58; L ASmax=35; L Aeq=25. CATEGORIA DI CUI ALLA "Tabella A": A,C; Parametri: $R_w(*)=50$; D 2m,nT,w=40; Lnw=63; L ASmax=35; L Aeq=35. CATEGORIA DI CUI ALLA "Tabella A": E; Parametri: $R_w(*)=50$; D 2m,nT,w=48; Lnw=58; L ASmax=35; L Aeq=25. CATEGORIA DI CUI ALLA "Tabella A": B,F,G; Parametri: $R_w(*)=50$; D 2m,nT,w=42; Lnw=55; L ASmax=35; L Aeq=35.</p>		

(*) Valori di Rw riferiti a elementi di separazione tra due distinte unità immobiliari.
Normativa: -Legge Quadro 26.10.1995 n.447; -Legge 16.3.1998; -D.P.C.M. 1.3.1991; -D.P.C.M. 14.11.1997; -D.P.C.M. 5.12.1997; -D.M. 18.12.1975 (Norme tecniche aggiornate relative all'edilizia scolastica, ivi compresi gli indici minimi di funzionalità didattica, edilizia ed urbanistica da osservarsi nella esecuzione di opere di edilizia scolastica; -Decreto 29.11.2000; -C.M. LL.PP. 30.4.1966 n.1769 (Criteri di valutazione e collaudo dei requisiti acustici nelle costruzioni edilizie); -Linee Guide Regionali; -Regolamenti edilizi comunali; -UNI 8012; -UNI 8290-2; -UNI EN ISO 140-1; -UNI EN ISO 140-3; -UNI EN ISO 140-4; -UNI EN ISO 140-6; -UNI EN ISO 140-7; -UNI EN ISO 140-8; -UNI EN ISO 717-1.

Impianto di climatizzazione - Su_008

CODICE	INTERVENTI	CONTROLLO	FREQUENZA
Co-018	Centrali trattamento fluidi		
Co-018/Re-008	<p>Requisito: Controllo del rumore prodotto <i>Gli impianti di condizionamento devono garantire un livello di rumore nell'ambiente esterno e in quelli abitativi entro i limiti prescritti dal D.P.C.M. 1.3.1991.</i></p> <p>Livello minimo per la prestazione: Le dimensioni delle tubazioni di trasporto dei fluidi termovettori e quelle dei canali d'aria devono essere tali che la velocità di tali fluidi non superi i limiti imposti dalla normativa. I valori di emissione acustica possono essere verificati "in situ", procedendo alle verifiche previste dalle norme UNI (in particolare UNI EN 27574), oppure verificando che i valori dichiarati dal produttore di elementi facenti parte dell'impianto siano conformi alla normativa. Normativa: D.M. del 22/01/ 2008 n. 37; UNI TS 11300; UNI EN 15316; UNI EN ISO 13790.</p>		
Sc-050/Cn-006	<p>Controllo: Taratura apparecchiature di regolazione Verificare che negli ambienti climatizzati vengano mantenuti i valori di umidità e temperatura prestabiliti, regolando le apparecchiature di controllo e regolazione.</p>	Registrazione	90 giorni
Sc-050/Cn-007	<p>Controllo: Taratura apparecchiature di sicurezza Verificare, ed eventualmente tarare, il regolare funzionamento delle principali apparecchiature di controllo e sicurezza, quali pressostato olio, termostato antigelo, etc.</p>	Registrazione	30 giorni
Sc-050/Cn-008	<p>Controllo: Verifica carpenteria sezione ventilante Verificare lo stato generale della carpenteria accertando che:</p> <ul style="list-style-type: none"> - non ci siano vibrazioni; - che lo strato coibente e di materiale fonoassorbente siano sufficienti a garantire livelli di isolamento acustico non inferiori a quelli imposti dalla normativa vigente; - che i bulloni siano ben serrati; - che lo strato di vernice protettiva siano efficiente. 	Ispezione a vista	360 giorni
Sc-050/Cn-001	<p>Controllo: Controllo dello stato Verificare l'efficienza dei filtri e delle celle filtranti a perdere valutando lo spessore dello stato filtrante. Se la riduzione di spessore supera il 20% dello spessore integro allora si deve sostituire il filtro.</p>	Ispezione a vista	14 giorni
Sc-050/Cn-002	<p>Controllo: Controllo sezione ventilante Verificare il corretto funzionamento degli elementi della sezione ventilante; in particolare:</p> <ul style="list-style-type: none"> - pulegge e cinghie (controllare l'allineamento delle pulegge, se esistenti, e controllare la tesatura e lo stato di usura delle cinghie); - cuscinetti (controllare la rumorosità e la temperatura); - molle ammortizzatori (controllare che le molle siano ben salde alla base del gruppo motoventilante, che siano flessibili e che non subiscano vibrazioni eccessive). 	Ispezione a vista	360 giorni
Co-019	Rete di distribuzione e terminali		
Co-019/Re-008	<p>Requisito: Controllo del rumore prodotto <i>Gli impianti di condizionamento devono garantire un livello di rumore nell'ambiente esterno e in quelli abitativi entro i limiti prescritti dal D.P.C.M. 1.3.1991.</i></p> <p>Livello minimo per la prestazione: Le dimensioni delle tubazioni di trasporto dei fluidi termovettori e quelle dei canali d'aria devono essere tali che la velocità di tali fluidi non superi i limiti imposti dalla normativa. I valori di emissione acustica possono essere verificati "in situ", procedendo alle verifiche previste dalle norme UNI (in particolare UNI EN 27574), oppure verificando che i valori dichiarati dal produttore di elementi facenti parte dell'impianto siano conformi alla normativa. Normativa: D.M. del 22/01/ 2008 n. 37; UNI TS 11300; UNI EN 15316; UNI EN ISO 13790.</p>		
Sc-055/Cn-001	<p>Controllo: Controllo dello stato Verificare lo stato degli elettroventilatori con particolare riferimento al controllo della rumorosità dei cuscinetti e del senso di rotazione dei motori degli elettroventilatori.</p>	Ispezione a vista	360 giorni

Impianto idrico e sanitari - Su_002

CODICE	INTERVENTI	CONTROLLO	FREQUENZA
Co-005	Impianto di adduzione acqua fredda e calda		
Co-005/Re-046	<p>Requisito: Resistenza alla corrosione <i>I materiali ed i componenti della apparecchiatura di alimentazione devono essere in grado di contrastare in modo efficace il prodursi di fenomeni di corrosione.</i> Livello minimo per la prestazione: Il campione deve essere condizionato come segue: a) temperatura: 40 °C +/- 2 °C; b) umidità relativa: 93 %; c) durata: 21 giorni. Il campione deve essere portato gradualmente alla temperatura di condizionamento 40 °C +/- 2% °C, fino al raggiungimento della stabilità di temperatura per prevenire la formazione di condensa sul campione. Alla fine della prova il campione deve essere controllato al fine di verificare visivamente l'assenza di danni meccanici, sia internamente che esternamente. Normativa: D.M. del 22/01/ 2008 n. 37; UNI 10304; UNI 10305; UNI 10306; UNI 8065; UNI 8349; UNI 9054; UNI 9157; UNI 9182; UNI 9182; UNI EN 1112; UNI EN 1113; UNI EN 200; UNI EN 246; UNI EN 248; UNI EN 274; UNI EN 329; UNI EN 411; UNI EN 816.</p>		
Co-005/Re-050	<p>Requisito: Resistenza alle temperature e a sbalzi di temperature <i>I materiali ed i componenti dei collettori solari devono mantenere inalterate le proprie caratteristiche chimico fisiche sotto l'azione di sollecitazioni termiche.</i> Livello minimo per la prestazione: La capacità di resistenza alla temperatura e a sbalzi repentini della stessa dei collettori solari viene verificata mediante la prova indicata dalla norma UNI 8212/2. Al termine della prova si deve verificare la assenza di difetti o segni di cedimento. Devono essere indicati i risultati della prova che devono contenere: - la temperatura dell'assorbitore; - la temperatura ambiente; - l'irraggiamento; - la media dell'irraggiamento nell'ora precedente la prova; - la eventuale presenza di acqua all'interno del collettore. Normativa: D.M. del 22/01/ 2008 n. 37; UNI 10304; UNI 10305; UNI 10306; UNI 8065; UNI 8349; UNI 9054; UNI 9157; UNI 9182; UNI 9182; UNI EN 1112; UNI EN 1113; UNI EN 200; UNI EN 246; UNI EN 248; UNI EN 274; UNI EN 329; UNI EN 411; UNI EN 816.</p>		
Co-005/Re-055	<p>Requisito: Stabilità chimico reattiva <i>Le tubazioni e gli elementi accessori quali valvole e rubinetti devono essere in grado di mantenere inalterate nel tempo le proprie caratteristiche chimico-fisiche.</i> Livello minimo per la prestazione: Verificare che la composizione chimica degli acciai utilizzati per realizzare tubazioni per la condotta dell'acqua non superi le tolleranze ammissibili indicate dal prospetto II della norma UNI 6363. Per il prelievo di campioni da sottoporre ad analisi chimico fisiche seguire le modalità indicate dalla norma UNI EU 18. Normativa: D.M. del 22/01/ 2008 n. 37; UNI 10304; UNI 10305; UNI 10306; UNI 8065; UNI 8349; UNI 9054; UNI 9157; UNI 9182; UNI 9182; UNI EN 1112; UNI EN 1113; UNI EN 200; UNI EN 246; UNI EN 248; UNI EN 274; UNI EN 329; UNI EN 411; UNI EN 816.</p>		
Sc-018/Cn-001	<p>Controllo: Controllo coibentazione Controllo dell'integrità delle coibentazioni con eventuale ripristino.</p>	Controllo a vista	360 giorni

Sistemazioni esterne - Su_004

CODICE	INTERVENTI	CONTROLLO	FREQUENZA
Co-012	Impianto di illuminazione		
Co-012/Re-008	<p>Requisito: Impermeabilità ai liquidi <i>I componenti degli impianti di illuminazione devono essere in grado di evitare il passaggio di fluidi liquidi per evitare alle persone qualsiasi pericolo di folgorazione per contatto diretto secondo quanto prescritto dalla normativa.</i> Livello minimo per la prestazione: Devono essere rispettati i livelli previsti in sede di progetto. Normativa: D.M. del 22/01/ 2008 n. 37; D.Lgs del 09/04/2008 n. 81 artt. 80-86; - CEI 64-8; CEI EN 62262; CEI 81-10.</p>		

Classe Requisito

Adattabilità delle finiture

Impianto idrico e sanitari - Su_002			
CODICE	INTERVENTI	CONTROLLO	FREQUENZA
Co-005	Impianto di adduzione acqua fredda e calda		
Co-005/Re-039	Requisito: Regolarità delle finiture <i>Gli elementi dell'impianto idrico sanitario devono essere realizzati nel rispetto della regola d'arte e devono presentare finiture superficiali integre.</i> Livello minimo per la prestazione: Tutte le superfici devono avere caratteristiche di uniformità e continuità di rivestimento e non devono presentare tracce di riprese o aggiunte di materiale visibili. Normativa: D.M. del 22/01/ 2008 n. 37; UNI 10304; UNI 10305; UNI 10306; UNI 8065; UNI 8349; UNI 9054; UNI 9157; UNI 9182; UNI 9182; UNI EN 1112; UNI EN 1113; UNI EN 200; UNI EN 246; UNI EN 248; UNI EN 274; UNI EN 329; UNI EN 411; UNI EN 816.		
Sc-017/Cn-005	Controllo: Controllo stato rubinetteria Controllo generale di tutta la rubinetteria con apertura e chiusura dei rubinetti associati agli apparecchi sanitari, quelli di arresto e sezionamento per la verifica della manovrabilità e tenuta all'acqua.	Ispezione	30 giorni
Sc-017/Cn-002	Controllo: Controllo fissaggio Controllo e sistemazione del fissaggio dei sanitari e delle cassette a muro con eventuale sigillatura con silicone.	Controllo	30 giorni

Classe Requisito

Benessere visivo degli spazi esterni

Sistemi di chiusura - Su_006			
CODICE	INTERVENTI	CONTROLLO	FREQUENZA
Co-014	Serramenti in alluminio		
Co-014/Re-022	Requisito: Riduzione degli effetti di disturbo visivi <i>Benessere visivo degli spazi esterni mediante la riduzione degli effetti di disturbo ottici.</i> Livello minimo per la prestazione: L'introduzione di elementi negli spazi esterni dovranno essere contenuti entro parametri tali da non provocare disturbi visivi agli utenti. Normativa: C. M. Lavori Pubblici 22.5.67, n.3151; C. M. Lavori Pubblici 22.11.74, n.13011; D.M. 5.7.75; D. M. 18.12.1975; UNI 10840; UNI EN 12464-1/2; UNI 11277; D.M. Ambiente 11.10.2017.		

Classe Requisito

Di funzionamento

Impianti speciali - Su_003			
CODICE	INTERVENTI	CONTROLLO	FREQUENZA
Co-009	Impianto di spegnimento incendi		
Co-009/Re-013	Requisito: Contenimento della portata dei fluidi tubazioni <i>Le tubazioni devono essere in grado di garantire in ogni momento la portata e la pressione richiesti dall'impianto.</i> Livello minimo per la prestazione: Per la verifica dei valori della portata si possono effettuare prove di tutte le tubazioni con una pressione pari ai valori indicati dalla norma UNI. Al termine della prova se vengono rilevate delle bollicine il tubo deve essere rifiutato. Se non vengono rilevate bollicine il tubo deve essere accettato. Normativa: -UNI 7129; -UNI ISO 4437.		
Co-009/Re-014	Requisito: Contenimento della tenuta erogatori <i>Gli erogatori dell'impianto antincendio sono progettati per reagire ad una determinata temperatura per rilasciare acqua e devono essere realizzati con materiali e componenti idonei ad impedire fughe dei fluidi in modo da assicurare la durata e la funzionalità nel tempo.</i> Livello minimo per la prestazione: Le prove per determinare la tenuta a determinate pressioni degli erogatori viene eseguita secondo la seguente modalità: - si caricano gli erogatori con una pressione idrica crescente da 0 a 3 MPa in circa 30 secondi; quindi la massima pressione (3MPa) viene mantenuta per 3 minuti; - subito dopo la pressione viene riportata a 0 MPa e viene incrementata di circa 0,05 MPa e tale valore viene mantenuto per 15 secondi; - la pressione viene incrementata da 0,05 MPa a 1 MPa in un tempo di circa 10		

	<p>secondi e tale valore viene mantenuto per 15 secondi.</p> <p>Al termine della prova si deve verificare l'assenza di perdite dall'erogatore.</p> <p>Normativa: -UNI 2223; -UNI 5336; -UNI 6363; -UNI 6507; -UNI 6884; -UNI 7125; -UNI 8293; -UNI 8863; -UNI 9489; -UNI 9490; -UNI 9491; -UNI ISO 2531; -UNI ISO 2548; -UNI ISO 3555; -CEI 20-36; -UNI EN 54.</p>		
Co-009/Re-018	<p>Requisito: Contenimento dell'aggressività dei fluidi tubazioni</p> <p><i>Le tubazioni dell'impianto antincendio non devono dar luogo a fenomeni di incrostazioni, corrosioni, depositi che possano compromettere il regolare funzionamento degli impianti stessi.</i></p> <p>Livello minimo per la prestazione: Devono essere previsti specifici trattamenti dell'acqua in modo che le caratteristiche chimico-fisiche (aspetto, pH, conduttività elettrica, durezza totale, cloruri, ecc.) corrispondano a quelle riportate dalla normativa.</p> <p>Normativa: -D.M. 12.12.1985 (Norme tecniche relative alle tubazioni); -CM. LL.PP. 20.3.1986 n.27291 (D.M. 12.12.1985 Istruzioni relative alla normativa per le tubazioni); -UNI 2223 -UNI 5336 -UNI 6363 -UNI 6507 -UNI 6884 -UNI 7125 -UNI 8293 -UNI 8863 -UNI 9489 -UNI 9490 -UNI 9491 -UNI ISO 2531 -UNI ISO 2548 -UNI ISO 3555 -CEI 20-36 -UNI EN 54.</p>		
Co-009/Re-020	<p>Requisito: Contenimento portata dei fluidi erogatori</p> <p><i>Gli erogatori devono garantire nel tempo la portata e la pressione richiesti dall'impianto in modo da rispettare i tempi previsti dalle normative specifiche per effettuare lo spegnimento.</i></p> <p>Livello minimo per la prestazione: La portata del sistema deve essere verificata mediante calcoli eseguiti ad una temperatura nominale di stoccaggio della sostanza estinguente di 20 °C e supportati da prove adeguate. La quantità minima di gas estinguente deve essere desunta dalle specifiche del fabbricante che devono essere riportate sulla targhetta o nel manuale di istruzioni del fabbricante.</p> <p>Normativa: -D.M. 12.12.1985 (Norme tecniche relative alle tubazioni); -CM. LL.PP. 20.3.1986 n.27291 (D.M. 12.12.1985 Istruzioni relative alla normativa per le tubazioni); -UNI 2223 -UNI 5336 -UNI 6363 -UNI 6507 -UNI 6884 -UNI 7125 -UNI 8293 -UNI 8863 -UNI 9489 -UNI 9490 -UNI 9491 -UNI ISO 2531 -UNI ISO 2548 -UNI ISO 3555 -CEI 20-36 -UNI EN 54; -UNI EN 10877-1.</p>		
Sc-035/Cn-004	<p>Controllo: Verifica tenuta</p> <p>Controllare che non siano presenti perdite nelle tubazioni e in corrispondenza degli attacchi con gli erogatori. Verificare i manometri e i serraggi delle tubazioni.</p>	Controllo a vista	180 giorni
Sc-035/Cn-002	<p>Controllo: Controllo stato erogatori</p> <p>Controllare che gli erogatori siano disposti correttamente al soffitto nel rispetto delle prescrizioni richieste dal tipo di ugelli e degli interassi forniti dalla casa produttrice. Controllare gli ugelli e i relativi orifizi di scarica.</p>	Controllo a vista	180 giorni
Co-009/Re-062	<p>Requisito: Resistenza alle temperature erogatori</p> <p><i>Gli erogatori devono contrastare il prodursi di deformazioni o rotture sotto l'azione di temperature elevate o a sbalzi delle stesse poiché basano il loro funzionamento e sono progettati per reagire ad una determinata temperatura per rilasciare l'estinguente.</i></p> <p>Livello minimo per la prestazione: La verifica delle temperature di funzionamento va fatta verificando la conformità alle specifiche del fabbricante che devono essere riportate sulla targhetta o nel manuale di istruzioni del fabbricante. In caso di mancanza di detti dati, possono essere eseguite delle prove secondo le normative vigenti.</p> <p>Normativa: -CM. LL.PP. 20.3.1986 n.27291 (D.M. 12.12.1985 Istruzioni relative alla normativa per le tubazioni); -UNI EN 10877-1.</p>		
Sc-035/Cn-004	<p>Controllo: Verifica tenuta</p> <p>Controllare che non siano presenti perdite nelle tubazioni e in corrispondenza degli attacchi con gli erogatori. Verificare i manometri e i serraggi delle tubazioni.</p>	Controllo a vista	180 giorni
Sc-035/Cn-003	<p>Controllo: Verifica carica</p> <p>Controllo della carica degli erogatori ispezionando le bombole di accumulo con strumentazioni idonee.</p>	Ispezione strumentale	180 giorni
Co-009/Re-075	<p>Requisito: Stabilità chimico reattiva</p> <p><i>Le sostanze estinguenti devono essere in grado di mantenere inalterate nel tempo le proprie caratteristiche chimico-fisiche, ed essere elettricamente non conduttive.</i></p> <p>Livello minimo per la prestazione: Non scaricare una sostanza estinguente in atmosfere potenzialmente esplosive poiché durante la scarica della sostanza estinguente conduttori non collegati a terra possono scaricare su altri oggetti e dare inizio a un'esplosione.</p> <p>Normativa: -D.M. 12.12.1985 (Norme tecniche relative alle tubazioni); -CM. LL.PP. 20.3.1986 n.27291 (D.M. 12.12.1985 Istruzioni relative alla normativa per le tubazioni); -UNI 2223; -UNI 5336; -UNI 6363; -UNI 6507; -UNI 6884; -UNI 7125; -UNI 8293; -UNI 8863; -UNI 9489; -UNI 9490; -UNI 9491; -UNI ISO 2531; -UNI ISO 2548; -UNI ISO 3555; -CEI 20-36; -UNI EN 54; -UNI EU 18; -UNI EN 10877-1.</p>		
Sc-035/Cn-004	<p>Controllo: Verifica tenuta</p> <p>Controllare che non siano presenti perdite nelle tubazioni e in corrispondenza degli attacchi con gli erogatori. Verificare i manometri e i serraggi delle tubazioni.</p>	Controllo a vista	180 giorni
Sc-035/Cn-002	<p>Controllo: Controllo stato erogatori</p> <p>Controllare che gli erogatori siano disposti correttamente al soffitto nel rispetto delle prescrizioni richieste dal tipo di ugelli e degli interassi forniti dalla casa produttrice. Controllare gli ugelli e i relativi orifizi di scarica.</p>	Controllo a vista	180 giorni
Sc-035/Cn-003	<p>Controllo: Verifica carica</p>	Ispezione	180 giorni

	Controllo della carica degli erogatori ispezionando le bombole di accumulo con strumentazioni idonee.	strumentale	
Co-009/Re-076	<p>Requisito: Stabilità chimico reattiva tubazioni <i>Le tubazioni e gli elementi accessori quali valvole e rubinetti devono mantenere inalterate nel tempo le proprie caratteristiche chimico-fisiche.</i></p> <p>Livello minimo per la prestazione: Verificare che la composizione chimica degli acciai utilizzati per realizzare tubazioni per la condotta dell'acqua non superi le tolleranze ammissibili indicate dal prospetto II della norma UNI 6363. Per il prelievo di campioni da sottoporre ad analisi chimico fisiche seguire le modalità indicate dalla norma UNI EU 18.</p> <p>Normativa: -UNI 564; -UNI 3918; -UNI 5465; -UNI 5468; -UNI 5469; -UNI 5745; -UNI 5746; -UNI 6363; -UNI 6784; -UNI 9182; -UNI EU 18.</p>		
Co-010	Impianto di rilevazione incendi		
Co-010/Re-002	<p>Requisito: Accessibilità segnalazioni <i>Nella centrale di controllo e segnalazione devono essere previsti quattro livelli di accesso per la segnalazione e il controllo.</i></p> <p>Livello minimo per la prestazione: Livello di accesso 1: utilizzabile dal pubblico o da persone che hanno una responsabilità generale di sorveglianza di sicurezza e che intervengono in caso di un allarme incendio o un avviso di guasto.</p> <p>Livello di accesso 2: utilizzabile da persone che hanno una specifica responsabilità in materia di sicurezza e che sono istruite e autorizzate ad operare sulla centrale e segnalazione.</p> <p>Livello di accesso 3: utilizzabile da persone che sono istruite e autorizzate a:</p> <ul style="list-style-type: none"> - riconfigurare i dati specifici del sito inseriti nella centrale o da essa controllati (per esempio etichettatura, zonizzazione, organizzazione dell'allarme); - assicurare che la centrale sia in conformità alle istruzioni ed alle informazioni date dal costruttore. <p>Livello di accesso 4: utilizzabile da persone che sono istruite e autorizzate dal costruttore, sia a riparare la centrale che a modificare la sua configurazione in modo da cambiare il suo modo originale di funzionamento.</p> <p>Solo i livelli di accesso 1 e 2 hanno una gerarchia rigorosa. Per esempio, come procedure speciali per l'ingresso al livello di accesso 2 e/o al livello di accesso 3, possono essere utilizzati:</p> <ul style="list-style-type: none"> - chiavi meccaniche; - tastiera e codici; - carte di accesso. <p>A titolo di esempio, i mezzi speciali per l'ingresso al livello di accesso 4, possono essere:</p> <ul style="list-style-type: none"> - chiavi meccaniche; - utensili; - dispositivo di programmazione esterno. <p>Normativa: -UNI EN 54-2.</p>		
Co-010/Re-024	<p>Requisito: Efficienza <i>La centrale di controllo e segnalazione deve entrare nella condizione di allarme incendio a seguito della ricezione dei segnali e dopo che gli stessi siano stati elaborati ed interpretati come allarme incendio.</i></p> <p>Livello minimo per la prestazione: L'elaborazione dei segnali provenienti dai rivelatori d'incendio in aggiunta a quello richiesto per prendere la decisione di segnalare l'allarme incendio non deve ritardare la segnalazione della condizione di allarme incendio per più di 10 s. Nel caso di attivazione di segnalazione manuale di allarme la centrale deve entrare nella condizione di allarme incendio entro 10 s. La condizione di allarme incendio deve essere indicata senza alcun intervento manuale e viene attuata con: una segnalazione luminosa, una segnalazione visiva delle zone in allarme e un segnale acustico.</p> <p>La centrale di controllo e segnalazione può essere in grado di ritardare l'azionamento delle uscite verso i dispositivi di allarme incendio e/o ai dispositivi di trasmissione di allarme incendio.</p> <p>Normativa: -UNI EN 54-2.</p>		
Co-007	Impianto antifurto e antintrusione		
Co-007/Re-024	<p>Requisito: Efficienza <i>La centrale di controllo e allarme deve entrare nella condizione di allarme a seguito della ricezione dei segnali e dopo che gli stessi siano stati elaborati ed interpretati come allarmi.</i></p> <p>Livello minimo per la prestazione: L'elaborazione dei segnali provenienti dai rivelatori in aggiunta a quello richiesto per prendere la decisione di segnalare l'allarme non deve ritardare la segnalazione della condizione di allarme per più di 10 s.</p> <p>Normativa: -CEI 12-13; -CEI 79-2 Impianti antieffrazione, antintrusione, antifurto e antiaggressione. Norme particolari per le apparecchiature; -CEI 79-3 Impianti antieffrazione, antintrusione, antifurto e antiaggressione. Norme particolari per gli impianti antieffrazione e antintrusione; -CEI 79-4 Impianti antieffrazione, antintrusione, antifurto e antiaggressione. Norme particolari per il controllo degli accessi; -CEI 64-8 Impianti elettrici utilizzatori a tensione nominale non superiore a 1000V in corrente alternata a 1500V in corrente continua.</p>		
Sc-031/Cn-001	Controllo: Controllo allarme	Ispezione a vista	360 giorni

Sc-031/Cn-003	Controllo della funzionalità delle apparecchiature di allarme eseguendo una prova. Controllo: Controllo elettrico Controllare la funzionalità delle apparecchiature alimentate ad energia elettrica e dei dispositivi dotati di batteria ausiliaria. Controllare le connessioni delle apparecchiature di protezione e dei dispersori di terra.	Ispezione a vista	180 giorni
Sc-031/Cn-002	Controllo: Controllo dello stato Controllare la funzionalità delle apparecchiature e dei dispositivi ottici ed acustici e dei dispositivi di allarme. Verificare le connessioni dei vari elementi collegati alla centrale.	Ispezione a vista	180 giorni

Classe Requisito

Di stabilità**Impianto elettrico - Su_001**

CODICE	INTERVENTI	CONTROLLO	FREQUENZA
Co-001	Impianto elettrico di distribuzione		
Co-001/Re-017	Requisito: Resistenza al fuoco <i>Le canalizzazioni degli impianti elettrici suscettibili di essere sottoposti all'azione del fuoco devono essere classificati secondo quanto previsto dalla normativa vigente; la resistenza al fuoco deve essere documentata da "marchio di conformità" o "dichiarazione di conformità".</i> Livello minimo per la prestazione: Devono essere rispettati i livelli previsti in sede di progetto. Normativa: D.M. del 22/01/ 2008 n. 37; D.Lgs del 09/04/2008 n. 81 artt. 80-86; - CEI 64-8; CEI EN 62262; CEI 81-10.		
Sc-001/Cn-002	Controllo: Verifica dello stato Controllare la corretta pressione di serraggio delle viti e delle placchette, e dei coperchi delle cassette. Controllare che ci sia un buon livello di isolamento e di protezione (livello minimo di protezione da assicurare è IP54) onde evitare corto circuiti.	Controllo a vista	30 giorni
Sc-004/Cn-001	Controllo: Controllo dello stato Verifica dello stato generale e dell'integrità dei contenitori a vista, dei coperchi delle cassette e delle scatole di passaggio. Verificare inoltre la presenza delle targhette nelle morsetterie.	Controllo a vista	180 giorni
Co-001/Re-019	Requisito: Resistenza meccanica <i>Gli impianti elettrici devono essere realizzati con materiali in grado di contrastare in modo efficace il prodursi di deformazioni o rotture sotto l'azione di determinate sollecitazioni.</i> Livello minimo per la prestazione: Devono essere rispettati i livelli previsti in sede di progetto. Normativa: D.M. del 22/01/ 2008 n. 37; D.Lgs del 09/04/2008 n. 81 artt. 80-86; - CEI 64-8; CEI EN 62262; CEI 81-10.		
Sc-001/Cn-002	Controllo: Verifica dello stato Controllare la corretta pressione di serraggio delle viti e delle placchette, e dei coperchi delle cassette. Controllare che ci sia un buon livello di isolamento e di protezione (livello minimo di protezione da assicurare è IP54) onde evitare corto circuiti.	Controllo a vista	30 giorni
Sc-003/Cn-003	Controllo: Verifica dello stato Verifica dello stato generale e dell'integrità dei contenitori a vista, dei coperchi delle cassette e delle scatole di passaggio. Controllare la presenza delle targhette nelle morsetterie.	Controllo a vista	180 giorni
Sc-004/Cn-001	Controllo: Controllo dello stato Verifica dello stato generale e dell'integrità dei contenitori a vista, dei coperchi delle cassette e delle scatole di passaggio. Verificare inoltre la presenza delle targhette nelle morsetterie.	Controllo a vista	180 giorni
Sc-007/Cn-004	Controllo: Verifica sistemi di taratura e controllo Controllare l'efficienza delle lampade di segnalazione, delle spie di segnalazione dei sezionatori di linea.	Controllo	360 giorni

Sistemi di chiusura - Su_006

CODICE	INTERVENTI	CONTROLLO	FREQUENZA
Co-014	Serramenti in alluminio		
Co-014/Re-019	Requisito: Resistenza agli urti <i>Gli infissi dovranno essere in grado di sopportare urti (definiti dall'energia cinetica di urti-tipo o convenzionali di corpi duri, come di oggetti scagliati, o molli, come il peso di un corpo che cade) che non debbono compromettere la stabilità degli stessi; né provocare il distacco di elementi o frammenti pericolosi a carico degli utenti.</i> Livello minimo per la prestazione: Gli infissi esterni verticali, ad esclusione degli elementi di tamponamento, devono resistere all'azione di urti esterni ed interni realizzati secondo con le modalità indicate di seguito:		

	<p>TIPO DI INFISSO: Porta esterna; Corpo d'urto: duro - Massa del corpo [Kg]: 0,5; Energia d'urto applicata [J]: faccia esterna=3,75 - faccia interna=3,75 Corpo d'urto: molle - Massa del corpo [Kg]: 30; Energia d'urto applicata [J]: faccia esterna=240 - faccia interna=240 TIPO DI INFISSO: Finestra; Corpo d'urto: molle - Massa del corpo [Kg]: 50; Energia d'urto applicata [J]: faccia esterna=900 - faccia interna=900 TIPO DI INFISSO: Portafinestra; Corpo d'urto: molle - Massa del corpo [Kg]: 50; Energia d'urto applicata [J]: faccia esterna=700 - faccia interna=700 TIPO DI INFISSO: Facciata continua; Corpo d'urto: duro - Massa del corpo [Kg]: 1; Energia d'urto applicata [J]: faccia esterna=6 - faccia interna= - TIPO DI INFISSO: Elementi pieni; Corpo d'urto: molle - Massa del corpo [Kg]: 50; Energia d'urto applicata [J]: faccia esterna=700 - faccia interna= - Normativa: -D.M. 2.7.1981; -D.M. 11.3.1988; -D.M. 26.8.1992; -D.M. 13.12.1993; -D.M. 9.1.1996; -D.M. 16.1.1996; -Capitolato Speciale Tipo per Appalti di Lavori Edilizi; -UNI 7143; -UNI 7525; -UNI 7895; -UNI 7961; -UNI 7962; -UNI 8204; -UNI 8290-2; -UNI 8369/1; -UNI 8369/3; -UNI 8369/5; -UNI 8370; -UNI 8894; -UNI 8975; -UNI 9122/1; -UNI 9122/2; -UNI 9122/2 FA 1-89; -UNI 9158; -UNI 9158 FA 1-94; -UNI 9171; -UNI 9172; -UNI 9173/1; -UNI 9173/2; -UNI 9173/3; -UNI 9173/4; -UNI 9283; -UNI 9570; -UNI 9723; -UNI 9729/1; -UNI 9729/2; -UNI 9729/3; -UNI 9729/4; -UNI 10818; -UNI EN 42; -UNI EN 77; -UNI EN 78; -UNI EN 86; -UNI EN 107; -UNI EN 949; -UNI EN 1154; -UNI EN 1155; -UNI EN 1158; -UNI EN 1303; -UNI EN 1527; -UNI EN 1627; -UNI EN 1628; -UNI EN 1629; -UNI EN 1630; -UNI EN 1670; -UNI EN 12207; -UNI EN 12208; -UNI EN 12210; -UNI EN ISO 6410/1.</p>		
Co-014/Re-020	<p>Requisito: Resistenza al vento <i>Gli infissi debbono resistere alle azioni e depressioni del vento in modo da garantire la sicurezza degli utenti e assicurare la durata e la funzionalità nel tempo. Inoltre essi devono sopportare l'azione del vento senza compromettere la funzionalità degli elementi che li costituiscono.</i> Livello minimo per la prestazione: I livelli minimi variano in funzione di prove di laboratorio basate nella misurazione della differenza di pressioni, riprodotte convenzionalmente in condizioni di sovrappressione e in depressione secondo la UNI EN 77 e UNI EN 12210. Normativa: -D.M. 2.7.1981; -D.M. 12.2.1982 (Aggiornamento delle norme tecniche relative a "Criteri generali per la verifica di sicurezza delle costruzioni e dei carichi e sovraccarichi"); -D.M. 11.3.1988; -D.M. 26.8.1992; -D.M. 13.12.1993; -D.M. 9.1.1996; -D.M. 16.1.1996; -Capitolato Speciale Tipo per Appalti di Lavori Edilizi; -C.M. LL.PP. 24.5.82 n.22631 (Istruzioni relative a carichi, sovraccarichi e ai criteri generali per la verifica di sicurezza delle costruzioni); -UNI 7959; -UNI 8290-2; -UNI 8894; -UNI EN 77; -UNI EN 12210; -CNR B.U. 117; -CNR-UNI 10012; -ISO 7895.</p>		

Impianti speciali - Su_003

CODICE	INTERVENTI	CONTROLLO	FREQUENZA
Co-009	Impianto di spegnimento incendi		
Co-009/Re-023	<p>Requisito: Controllo della tenuta tubi e valvole <i>Le tubazioni e gli elementi accessori quali valvole e rubinetti devono impedire fuoriuscite dei fluidi in circolazione in modo da assicurare la durata e la funzionalità nel tempo.</i> Livello minimo per la prestazione: Il tubo sottoposto a prova deve essere collegato ad una sorgente di acqua in pressione. La prova sarà condotta così come specificato nella norma UNI ISO 1167 alla temperatura di 20 °C. Se vengono rilevate una o più perdite il tubo deve essere rifiutato. Se non viene rilevata alcuna perdita il tubo deve essere accettato. Normativa: -UNI 7129; - UNI ISO 1167; -UNI ISO 4437.</p>		
Sc-034/Cn-004	<p>Controllo: Controllo tenute meccaniche Verifica degli organi di tenuta: piccole perdite in fase di avviamento sono da considerarsi normalmente accettabili. Le tenute devono essere sostituite quando si notano perdite consistenti.</p>	Controllo	180 giorni
Sc-034/Cn-003	<p>Controllo: Controllo tenute a baderna Controllo che il premitraccia sia serrato per impedire perdite d'acqua, ma non eccessivamente per impedire il passaggio di qualche goccia che esercita una utile azione lubrificante e raffreddante. Se il giusto serraggio del premitraccia non fosse sufficiente ad eliminare perdite d'acqua consistenti, occorre rifarlo a regola d'arte.</p>	Controllo	180 giorni
Sc-034/Cn-001	<p>Controllo: Controllo generale dello stato Controllo generale dello stato del corpo pompa, del fatto che girante ruoti liberamente, che la pompa non funzioni a secco, che l'aria sia spurgata e che il senso di rotazione sia corretto.</p>	Controllo	360 giorni
Co-009/Re-045	<p>Requisito: Resistenza a manovre e sforzi d'uso <i>I nastri ed i relativi accessori devono essere in grado di contrastare in modo efficace</i></p>		

	<p><i>il prodursi di deformazioni o rotture in seguito ad operazioni di manovra o di utilizzo.</i></p> <p>Livello minimo per la prestazione: Per la verifica della resistenza agli sforzi d'uso si esegue la seguente prova: collocare una piastra di acciaio di 100 mm x 25 mm in posizione centrale tra i due dischi della bobina e montare un martello cilindrico d'acciaio del diametro di 125 mm e di massa (25 +/- 0,1) kg su delle guide in modo che possa liberamente cadere da una altezza di (300 +/- 5) mm per urtare la piastra di acciaio a metà della luce tra i due dischi. Esaminare la bobina e le giunzioni della tubazione all'entrata e all'uscita della bobina per accertare eventuali danneggiamenti. Eseguita la prova srotolare completamente la tubazione ed applicare un carico statico di 75 kg per mezzo di un dispositivo fissato alla tubazione a 500 mm dall'uscita della bobina per un tempo di 5 min. Esaminare la bobina e le giunzioni della tubazione all'entrata ed all'uscita della bobina per accertare eventuali danneggiamenti.</p> <p>Normativa: -Legge 5 marzo 1990 n.46: "Norme per la sicurezza degli impianti"; -D.P.R. 6 dicembre 1991, n.447: "Regolamento di attuazione della Legge 5 marzo 1990 n.46, in materia di sicurezza degli impianti"; -D.P.R. 26 agosto 1993 n.412: "Regolamento recante norme per la progettazione, l'installazione, l'esercizio e la manutenzione degli impianti termici degli edifici ai fini del contenimento dei consumi di energia, in attuazione dell'art.4, comma 4°, della Legge 9 gennaio 1991 n.10"; -UNI EN 671-1.</p>		
Co-009/Re-056	<p>Requisito: Resistenza alla corrosione sistemi alimetazione</p> <p><i>I materiali ed i componenti della apparecchiatura di alimentazione devono essere in grado di contrastare in modo efficace il prodursi di fenomeni di corrosione.</i></p> <p>Livello minimo per la prestazione: Il campione deve essere condizionato come segue:</p> <p>a) temperatura: 40 °C +/- 2 °C;</p> <p>b) umidità relativa: 93 %;</p> <p>c) durata: 21 giorni.</p> <p>Il campione deve essere portato gradualmente alla temperatura di condizionamento 40 °C +/- 2% °C, fino al raggiungimento della stabilità di temperatura per prevenire la formazione di condensa sul campione. Alla fine della prova il campione deve essere controllato al fine di verificare visivamente l'assenza di danni meccanici, sia internamente che esternamente.</p> <p>Normativa: -UNI EN 54-4.</p>		
Sc-034/Cn-004	<p>Controllo: Controllo tenute meccaniche</p> <p>Verifica degli organi di tenuta: piccole perdite in fase di avviamento sono da considerarsi normalmente accettabili. Le tenute devono essere sostituite quando si notano perdite consistenti.</p>	Controllo	180 giorni
Co-009/Re-066	<p>Requisito: Resistenza meccanica erogatori</p> <p><i>Gli erogatori devono essere in grado di contrastare in modo efficace il prodursi di deformazioni o rotture sotto l'azione di determinate sollecitazioni.</i></p> <p>Livello minimo per la prestazione: Per verificare la resistenza meccanica degli erogatori si sottopongono gli stessi alla prova detta del colpo d'ariete. Si effettua lo spurgo dell'aria dall'erogatore e successivamente si sottopongono gli erogatori a 3000 cicli di pressione da 0,4 a 2,5 MPa registrando le variazioni di pressioni. Al termine delle operazioni gli erogatori non devono presentare perdite d'acqua o qualsiasi danno e devono entrare in funzione ad una pressione di 0,035 MPa.</p> <p>Normativa: -UNI 2223; -UNI 3918; -UNI 5336; -UNI 5465; -UNI 5468; -UNI 5469; -UNI 6363; -UNI 6507; -UNI 6884; -UNI 7125; -UNI 8293; -UNI 8863; -UNI 9489; -UNI 9490; -UNI 9491; -UNI ISO 2531; -UNI ISO 2548; -UNI ISO 3555; -CEI 20-36; -UNI EN 54.</p>		
Co-009/Re-073	<p>Requisito: Resistenza meccanica tubazioni</p> <p><i>Le tubazioni e gli elementi accessori quali valvole e rubinetti devono contrastare efficacemente il prodursi di deformazioni o rotture sotto l'azione di determinate sollecitazioni.</i></p> <p>Livello minimo per la prestazione: La resistenza meccanica delle tubazioni destinate al trasporto del gas può essere verificata mediante prova da effettuarsi con le modalità ed i tempi previsti dalla norma UNI EN 1057. In particolare la prova di trazione deve essere eseguita secondo il metodo indicato dalla norma UNI EN 10002-1. Può essere effettuata anche la prova di allargamento che deve essere eseguita in conformità alla EN 10234. Il diametro esterno dell'estremità del tubo deve essere allargato del 30% mediante un mandrino conico che presenti un angolo di 45°.</p> <p>Normativa: -UNI 7129; -UNI EN 1057; -UNI EN 10002-1; -UNI EN 10234.</p>		

Rifiniture edili - Su_007

CODICE	INTERVENTI	CONTROLLO	FREQUENZA
Co-016	Pareti interne		
Co-016/Re-021	<p>Requisito: Resistenza agli urti</p> <p><i>Le pareti debbono essere in grado di sopportare urti (definiti dall'energia cinetica di urti-tipo o convenzionali di corpi duri, come di oggetti scagliati, o molli, come il peso di un corpo che cade) che non debbono compromettere la stabilità della parete, né provocare il distacco di elementi o frammenti pericolosi a carico degli utenti.</i></p> <p>Livello minimo per la prestazione: Le pareti devono resistere all'azione di urti sulla faccia interna, prodotti secondo le modalità riportate di seguito che corrispondono a quelle previste dalla norma UNI 9269 P:</p>		

	<p>TIPO DI PROVA: Urto con corpo duro; Massa del corpo [Kg] = 0.5; Energia d'urto applicata [J] = 3; Note: - ;</p> <p>TIPO DI PROVA: Urto con corpo molle di grandi dimensioni; Massa del corpo [Kg] = 50; Energia d'urto applicata [J] = 300; Note: Non necessario, per la faccia esterna, oltre il piano terra;</p> <p>TIPO DI PROVA: Urto con corpo molle di piccole dimensioni; Massa del corpo [Kg] = 3; Energia d'urto applicata [J] = 60 - 10 - 30; Note: Superficie esterna, al piano terra.</p> <p>Normativa: -UNI 7959; -UNI 8290-2; -UNI 8201; -UNI 9269 P; -UNI 10880; -UNI ISO 7892.</p>		
Sc-045/Cn-002	<p>Controllo: Controllo dello stato Controllo a vista e verifica della presenza di eventuali anomalie (distacchi, rotture, rigonfiamenti, ecc..)</p>	Controllo a vista	360 giorni
Co-016/Re-024	<p>Requisito: Resistenza meccanica <i>Le pareti debbono contrastare in modo efficace la manifestazione di eventuali rotture, o deformazioni rilevanti, causate dall'azione di possibili sollecitazioni.</i> Livello minimo per la prestazione: Per una analisi più approfondita dei livelli minimi rispetto ai vari componenti e materiali costituenti le pareti perimetrali si rimanda comunque alle prescrizioni di legge e di normative vigenti in materia. Normativa: D.M.17/01/2018 "Norme Tecniche per le Costruzioni".</p>		
Co-017	Rivestimenti interni		
Co-017/Re-021	<p>Requisito: Resistenza agli urti <i>I rivestimenti unitamente alle pareti dovranno essere in grado di sopportare urti (definiti dall'energia cinetica di urti-tipo o convenzionali di corpi duri, come di oggetti scagliati, o molli, come il peso di un corpo che cade) che non debbono compromettere la stabilità della parete, né provocare il distacco di elementi o frammenti pericolosi a carico degli utenti.</i> Livello minimo per la prestazione: I rivestimenti unitamente alle pareti dovranno resistere all'azione di urti sulla faccia esterna ed interna, prodotti secondo le modalità riportate di seguito che corrispondono a quelle previste dalla norma UNI 9269 P:</p> <p>TIPO DI PROVA: Urto con corpo duro; Massa del corpo [Kg] = 0.5; Energia d'urto applicata [J] = 3; Note: - ;</p> <p>TIPO DI PROVA: Urto con corpo molle di grandi dimensioni; Massa del corpo [Kg] = 50; Energia d'urto applicata [J] = 300; Note: Non necessario, per la faccia esterna, oltre il piano terra;</p> <p>TIPO DI PROVA: Urto con corpo molle di piccole dimensioni; Massa del corpo [Kg] = 3; Energia d'urto applicata [J] = 60 - 10 - 30; Note: Superficie esterna, al piano terra.</p> <p>Normativa: -UNI 7959; -UNI 8012; -UNI 8201; -UNI 8290-2; -UNI 9269 P; -UNI ISO 7892.</p>		
Co-017/Re-022	<p>Requisito: Resistenza ai carichi sospesi <i>I rivestimenti unitamente alle pareti debbono essere in grado di sopportare il peso di carichi appesi minori (ad esempio quadri, insegne, ecc.) o altri di maggiore entità (mensole, arredi, ecc.)</i> Livello minimo per la prestazione: I rivestimenti unitamente alle pareti devono essere in grado di garantire la stabilità sotto l'azione di carichi sospesi, in particolare se sottoposte a:</p> <ul style="list-style-type: none"> - carico eccentrico di almeno 5 N, applicato a 30 cm dalla superficie tramite una mensola; - sforzi di strappo, fino a valori di 100 N, del fissaggio per effetto della trazione eseguita perpendicolare alla superficie della parete; - sforzi verticali di flessione del sistema di fissaggio fino a valori di 400 N. <p>Normativa: UNI 8012; -UNI 8290-2; -UNI 8326; -UNI 10879.</p>		
Co-017/Re-024	<p>Requisito: Resistenza meccanica <i>I rivestimenti unitamente alle pareti dovranno limitare la manifestazione di eventuali rotture, o deformazioni rilevanti, causate dall'azione di possibili sollecitazioni.</i> Livello minimo per la prestazione: Per una analisi più approfondita dei livelli minimi rispetto ai vari componenti e materiali costituenti i rivestimenti si rimanda alle prescrizioni di legge e di normative vigenti in materia. Normativa: D.M.17/01/2018 "Norme Tecniche per le Costruzioni".</p>		
Impianto di climatizzazione - Su_008			
CODICE	INTERVENTI	CONTROLLO	FREQUENZA
Co-018	Centrali trattamento fluidi		
Co-018/Re-048	<p>Requisito: Resistenza al vento <i>Gli elementi costituenti l'impianto di condizionamento sottoposti all'azione del vento</i></p>		

	<i>devono essere in grado di contrastare in modo efficace il prodursi di deformazioni o rotture.</i> Livello minimo per la prestazione: Sono da effettuare le verifiche prescritte dalla normativa vigente seguendo i metodi di calcolo da essa previsti. Normativa: D.M. del 22/01/ 2008 n. 37; UNI TS 11300; UNI EN 15316; UNI EN ISO 13790.		
Sc-050/Cn-001	Controllo: Controllo dello stato Verificare l'efficienza dei filtri e delle celle filtranti a perdere valutando lo spessore dello stato filtrante. Se la riduzione di spessore supera il 20% dello spessore integro allora si deve sostituire il filtro.	Ispezione a vista	14 giorni
Co-018/Re-051	Requisito: Resistenza meccanica <i>Gli impianti di condizionamento devono essere realizzati con materiali in grado di contrastare in modo efficace il prodursi di deformazioni o rotture sotto l'azione di determinate sollecitazioni.</i> Livello minimo per la prestazione: Devono essere rispettati i livelli previsti in sede di progetto. Normativa: D.M. del 22/01/ 2008 n. 37; UNI TS 11300; UNI EN 15316; UNI EN ISO 13790.		
Sc-050/Cn-007	Controllo: Taratura apparecchiature di sicurezza Verificare, ed eventualmente tarare, il regolare funzionamento delle principali apparecchiature di controllo e sicurezza, quali pressostato olio, termostato antigelo, etc.	Registrazione	30 giorni
Sc-050/Cn-001	Controllo: Controllo dello stato Verificare l'efficienza dei filtri e delle celle filtranti a perdere valutando lo spessore dello stato filtrante. Se la riduzione di spessore supera il 20% dello spessore integro allora si deve sostituire il filtro.	Ispezione a vista	14 giorni
Co-019	Rete di distribuzione e terminali		
Co-019/Re-048	Requisito: Resistenza al vento <i>Gli elementi costituenti l'impianto di condizionamento sottoposti all'azione del vento devono essere in grado di contrastare in modo efficace il prodursi di deformazioni o rotture.</i> Livello minimo per la prestazione: Sono da effettuare le verifiche prescritte dalla normativa vigente seguendo i metodi di calcolo da essa previsti. Normativa: D.M. del 22/01/ 2008 n. 37; UNI TS 11300; UNI EN 15316; UNI EN ISO 13790.		
Co-019/Re-051	Requisito: Resistenza meccanica <i>Gli impianti di condizionamento devono essere realizzati con materiali in grado di contrastare in modo efficace il prodursi di deformazioni o rotture sotto l'azione di determinate sollecitazioni.</i> Livello minimo per la prestazione: Devono essere rispettati i livelli previsti in sede di progetto. Normativa: D.M. del 22/01/ 2008 n. 37; UNI TS 11300; UNI EN 15316; UNI EN ISO 13790.		

Impianti a fonti rinnovabili - Su_009

CODICE	INTERVENTI	CONTROLLO	FREQUENZA
Co-020	Impianti fotovoltaici collegati alla rete		
Co-020/Re-012	Requisito: Resistenza meccanica <i>Gli impianti elettrici devono essere realizzati con materiali in grado di contrastare in modo efficace il prodursi di deformazioni o rotture sotto l'azione di determinate sollecitazioni.</i> Livello minimo per la prestazione: Devono essere rispettati i livelli previsti in sede di progetto. Normativa: D.M. del 22/01/ 2008 n. 37; D.Lgs del 09/04/2008 n. 81 artt. 80-86; - CEI 64-8; CEI EN 62262; CEI 81-10.		

Impianto elettrico - Su_001

CODICE	INTERVENTI	CONTROLLO	FREQUENZA
Co-004	Sezione di consegna energia in BT		
Co-004/Re-019	Requisito: Resistenza meccanica <i>Gli impianti elettrici devono essere realizzati con materiali in grado di contrastare in modo efficace il prodursi di deformazioni o rotture sotto l'azione di determinate sollecitazioni.</i> Livello minimo per la prestazione: Devono essere rispettati i livelli previsti in sede di progetto. Normativa: D.M. del 22/01/ 2008 n. 37; D.Lgs del 09/04/2008 n. 81 artt. 80-86; - CEI 64-8; CEI EN 62262; CEI 81-10.		

Impianto idrico e sanitari - Su_002

CODICE	INTERVENTI	CONTROLLO	FREQUENZA
Co-005	Impianto di adduzione acqua fredda e calda		
Co-005/Re-041	<p>Requisito: Resistenza a manovre e sforzi d'uso <i>Gli apparecchi sanitari e la rubinetteria devono essere in grado di contrastare in modo efficace il prodursi di deformazioni o rotture in seguito ad operazioni di manovra o di utilizzo.</i></p> <p>Livello minimo per la prestazione: In particolare tutte le parti in ottone o bronzo dei terminali di erogazione sottoposti a manovre e/o sforzi meccanici in genere devono essere protetti mediante processo galvanico di cromatura o procedimenti equivalenti (laccatura, zincatura, bagno galvanico ecc.) per eliminare l'incrudimento e migliorare le relative caratteristiche meccaniche, seguendo le prescrizioni riportate nelle specifiche norme UNI di riferimento. I rubinetti di erogazione, i miscelatori termostatici ed i terminali di erogazione in genere dotati di parti mobili utilizzate dagli utenti per usufruire dei relativi servizi igienici possono essere sottoposti a cicli di apertura/chiusura, realizzati secondo le modalità indicate dalle norme controllando al termine di tali prove il mantenimento dei livelli prestazionali richiesti dalla normativa. La pressione esercitata per azionare i rubinetti di erogazione, i miscelatori e le valvole non deve superare i 10 Nm.</p> <p>Normativa: D.M. del 22/01/ 2008 n. 37; UNI 10304; UNI 10305; UNI 10306; UNI 8065; UNI 8349; UNI 9054; UNI 9157; UNI 9182; UNI 9182; UNI EN 1112; UNI EN 1113; UNI EN 200; UNI EN 246; UNI EN 248; UNI EN 274; UNI EN 329; UNI EN 411; UNI EN 816.</p>		
Sc-017/Cn-003	<p>Controllo: Controllo flessibili Controllo della tenuta ed eventuale sostituzione dei flessibili di alimentazione.</p>	Simulazioni	Quando occorre
Sc-017/Cn-001	<p>Controllo: Controllo degli scarichi Controllo della funzionalità degli scarichi dei sanitari ed eventuale sistemazione dei dispositivi non del tutto funzionanti con sostituzione delle parti non riparabili.</p>	Controllo	30 giorni
Sc-017/Cn-004	<p>Controllo: Controllo sedile wc Verifica, fissaggio, sistemazione ed eventuale sostituzione dei sedili coprivaso con altri simili e della stessa qualità.</p>	Controllo a vista	60 giorni
Sc-018/Cn-005	<p>Controllo: Controllo tenuta valvole Regolazione del serraggio dei premistoppa sugli steli ed eventuale sostituzione degli organi di tenuta.</p>	Riparazione	360 giorni
Sc-018/Cn-003	<p>Controllo: Controllo manovrabilità valvole Manovra di tutti gli organi di intercettazione e regolazione per evitare che finiscano per bloccarsi. Apertura e chiusura devono essere eseguiti senza forzare nelle posizioni estreme, manovrando cioè l'otturatore in senso opposto di una piccola frazione di giro.</p>	Riparazione	0 giorni
Co-005/Re-044	<p>Requisito: Resistenza al vento <i>Gli elementi ed i materiali dei collettori solari devono essere in grado di contrastare in modo efficace il prodursi di deformazioni o rotture sotto l'azione del vento.</i></p> <p>Livello minimo per la prestazione: Sono da effettuare le verifiche prescritte dalla normativa vigente seguendo i metodi di calcolo da essa previsti. L'azione del vento da considerare è quella prevista dalla C.M. dei Lavori Pubblici 24.5.1982 n.22631 e dalla norma CNR B.U. 117 (che dividono convenzionalmente il territorio italiano in 4 zone), tenendo conto dell'altezza di installazione.</p> <p>Normativa: D.M. del 22/01/ 2008 n. 37; UNI 10304; UNI 10305; UNI 10306; UNI 8065; UNI 8349; UNI 9054; UNI 9157; UNI 9182; UNI 9182; UNI EN 1112; UNI EN 1113; UNI EN 200; UNI EN 246; UNI EN 248; UNI EN 274; UNI EN 329; UNI EN 411; UNI EN 816.</p>		
Co-005/Re-051	<p>Requisito: Resistenza meccanica <i>Gli scambiatori di calore devono essere realizzati con materiali atti a contrastare in modo efficace il prodursi di deformazioni o rotture sotto l'azione di determinate sollecitazioni.</i></p> <p>Livello minimo per la prestazione: Gli scambiatori di calore devono essere sottoposti ad una prova di rottura utilizzando una pressione maggiore di 1,3 volte la pressione usata per la prova di tenuta (pari a circa 9 bar).</p> <p>Normativa: D.M. del 22/01/ 2008 n. 37; UNI 10304; UNI 10305; UNI 10306; UNI 8065; UNI 8349; UNI 9054; UNI 9157; UNI 9182; UNI 9182; UNI EN 1112; UNI EN 1113; UNI EN 200; UNI EN 246; UNI EN 248; UNI EN 274; UNI EN 329; UNI EN 411; UNI EN 816.</p>		
Sc-018/Cn-002	<p>Controllo: Controllo generale Controllo dell'integrità della rete con particolare attenzione allo stato degli eventuali dilatatori e giunti elastici (provvedendo, se deteriorati, alla loro sostituzione), alla tenuta delle congiunzioni a flangia, alla stabilità dei sostegni e degli eventuali giunti fissi, all'assenza di inflessioni nelle tubazioni a causa di dilatazioni termiche ostacolate o non compensate per effetto della eccessiva distanza dei sostegni.</p>	Controllo	360 giorni

Impianti speciali - Su_003

CODICE	INTERVENTI	CONTROLLO	FREQUENZA
--------	------------	-----------	-----------

Co-011	Impianto di smaltimento prodotti della combustione		
Co-011/Re-021	<p>Requisito: Controllo della tenuta <i>Gli elementi che costituiscono l'impianto di smaltimento dei prodotti della combustione devono impedire il passaggio di fumi.</i></p> <p>Livello minimo per la prestazione: Devono essere rispettati i valori minimi di progetto.</p> <p>Normativa: D.M. del 22/01/ 2008 n. 37 ; -C.M. Interni 25.11.1969; -Legge 13.7.1966 n.615; -D.P.R. n.1391 22.12.1970; -C.M. Interni 29.7.1971 n.73; -UNI 8457; -UNI 9177; -UNI 9494; -UNI 9615; -UNI 9731; -UNI 10640; -UNI 10641; -UNI ISO 4736; -UNI EN 54-5/7.</p>		
Co-007	Impianto antifurto e antintrusione		
Co-007/Re-030	<p>Requisito: Impermeabilità ai liquidi <i>Gli elementi dell'impianto antintrusione installati all'esterno devono essere in grado di evitare infiltrazioni di acqua o di umidità all'interno del sistema.</i></p> <p>Livello minimo per la prestazione: I materiali utilizzati possono essere verificati effettuando le prove prescritte dalla normativa vigente e seguendo i metodi di calcolo da essa previsti.</p> <p>Normativa: -Legge 1 marzo 1968 n.186; -Legge 18 ottobre 1977 n.791; -CEI 12-13; -CEI 79-2 Impianti antieffrazione, antintrusione, antifurto e antiaggressione; Norme particolari per le apparecchiature; -CEI 79-3 Impianti antieffrazione, antintrusione, antifurto e antiaggressione. Norme particolari per gli impianti antieffrazione e antintrusione; -CEI 79-4 Impianti antieffrazione, antintrusione, antifurto e antiaggressione. Norme particolari per il controllo degli accessi; -CEI 64-8 Impianti elettrici utilizzatori a tensione nominale non superiore a 1000V in corrente alternata a 1500V in corrente continua; -CEI 64-9 Impianti elettrici utilizzatori negli edifici a destinazione residenziale e similare; -CEI 64-10 Impianti elettrici nei luoghi di spettacolo o di intrattenimento; -CEI 64-2 Impianti elettrici nei luoghi con pericolo di esplosione o di incendio; -CEI S/423 Impianti di terra negli edifici civili - Raccomandazioni per l'esecuzione.</p>		
Co-007/Re-052	<p>Requisito: Resistenza alla corrosione <i>Gli elementi dell'impianto antintrusione devono essere in grado di contrastare in modo efficace il prodursi di fenomeni di corrosione.</i></p> <p>Livello minimo per la prestazione: Per accertare la capacità di resistenza alla corrosione degli elementi dell'impianto si effettuano una serie di prove secondo le modalità riportate nella norma UNI vigente.</p> <p>Normativa: -Legge 1 marzo 1968 n.186; -Legge 18 ottobre 1977 n.791; -CEI 12-13; -CEI 79-2 Impianti antieffrazione, antintrusione, antifurto e antiaggressione; Norme particolari per le apparecchiature; -CEI 79-3 Impianti antieffrazione, antintrusione, antifurto e antiaggressione. Norme particolari per gli impianti antieffrazione e antintrusione; -CEI 79-4 Impianti antieffrazione, antintrusione, antifurto e antiaggressione. Norme particolari per il controllo degli accessi; -CEI 64-8 Impianti elettrici utilizzatori a tensione nominale non superiore a 1000V in corrente alternata a 1500V in corrente continua; -CEI 64-9 Impianti elettrici utilizzatori negli edifici a destinazione residenziale e similare; -CEI 64-10 Impianti elettrici nei luoghi di spettacolo o di intrattenimento; -CEI 64-2 Impianti elettrici nei luoghi con pericolo di esplosione o di incendio; -CEI S/423 Impianti di terra negli edifici civili - Raccomandazioni per l'esecuzione.</p>		
Sc-031/Cn-001	<p>Controllo: Controllo allarme Controllo della funzionalità delle apparecchiature di allarme eseguendo una prova.</p>	Ispezione a vista	360 giorni
Sc-031/Cn-003	<p>Controllo: Controllo elettrico Controllare la funzionalità delle apparecchiature alimentate ad energia elettrica e dei dispositivi dotati di batteria ausiliaria. Controllare le connessioni delle apparecchiature di protezione e dei dispersori di terra.</p>	Ispezione a vista	180 giorni
Co-007/Re-064	<p>Requisito: Resistenza meccanica <i>Gli elementi dell'impianto antintrusione devono essere in grado di contrastare in modo efficace il prodursi di deformazioni o rotture che si dovessero verificare nelle condizioni di impiego.</i></p> <p>Livello minimo per la prestazione: Per verificare la resistenza meccanica devono essere utilizzate il procedimento e l'apparecchiatura di prova descritti dalla normativa UNI vigente.</p> <p>Normativa: -Legge 1 marzo 1968 n.186; -Legge 18 ottobre 1977 n.791; -CEI 12-13; -CEI 79-2 Impianti antieffrazione, antintrusione, antifurto e antiaggressione. Norme particolari per le apparecchiature; -CEI 79-3 Impianti antieffrazione, antintrusione, antifurto e antiaggressione. Norme particolari per gli impianti antieffrazione e antintrusione; -CEI 79-4 Impianti antieffrazione, antintrusione, antifurto e antiaggressione. Norme particolari per il controllo degli accessi; -CEI 64-8 Impianti elettrici utilizzatori a tensione nominale non superiore a 1000V in corrente alternata a 1500V in corrente continua; -CEI 64-9 Impianti elettrici utilizzatori negli edifici a destinazione residenziale e similare; -CEI 64-10 Impianti elettrici nei luoghi di spettacolo o di intrattenimento; -CEI 64-2 Impianti elettrici nei luoghi con pericolo di esplosione o di incendio; -CEI S/423 Impianti di terra negli edifici civili - Raccomandazioni per l'esecuzione.</p>		
Sc-028/Cn-001	<p>Controllo: Controllo dello stato Verificare la funzionalità degli apparecchi di ripresa ottici quali telecamere e monitor; controllare il giusto orientamento delle telecamere e il corretto serraggio delle connessioni.</p>	Ispezione a vista	180 giorni

Sc-031/Cn-002	Controllo: Controllo dello stato Controllare la funzionalità delle apparecchiature e dei dispositivi ottici ed acustici e dei dispositivi di allarme. Verificare le connessioni dei vari elementi collegati alla centrale.	Ispezione a vista	180 giorni
---------------	--	-------------------	------------

Sistemazioni esterne - Su_004

CODICE	INTERVENTI	CONTROLLO	FREQUENZA
Co-012	Impianto di illuminazione		
Co-012/Re-013	Requisito: Resistenza meccanica <i>Gli impianti di illuminazione devono essere realizzati con materiali in grado di contrastare in modo efficace il prodursi di deformazioni o rotture sotto l'azione di determinate sollecitazioni.</i> Livello minimo per la prestazione: Devono essere rispettati i livelli previsti in sede di progetto. Normativa: D.M. del 22/01/ 2008 n. 37; D.Lgs del 09/04/2008 n. 81 artt. 80-86; - CEI 64-8; CEI EN 62262; CEI 81-10.		

Impianto elettrico - Su_001

CODICE	INTERVENTI	CONTROLLO	FREQUENZA
Co-002	Quadro elettrico generale in BT		
Co-002/Re-019	Requisito: Resistenza meccanica <i>Gli impianti elettrici devono essere realizzati con materiali in grado di contrastare in modo efficace il prodursi di deformazioni o rotture sotto l'azione di determinate sollecitazioni.</i> Livello minimo per la prestazione: Devono essere rispettati i livelli previsti in sede di progetto. Normativa: D.M. del 22/01/ 2008 n. 37; D.Lgs del 09/04/2008 n. 81 artt. 80-86; - CEI 64-8; CEI EN 62262; CEI 81-10.		
Co-003	Impianti di terra		
Co-003/Re-017	Requisito: Resistenza al fuoco <i>Le canalizzazioni degli impianti elettrici suscettibili di essere sottoposti all'azione del fuoco devono essere classificati secondo quanto previsto dalla normativa vigente; la resistenza al fuoco deve essere documentata da "marchio di conformità" o "dichiarazione di conformità".</i> Livello minimo per la prestazione: Devono essere rispettati i livelli previsti in sede di progetto. Normativa: D.M. del 22/01/ 2008 n. 37; D.Lgs del 09/04/2008 n. 81 artt. 80-86; - CEI 64-8; CEI EN 62262; CEI 81-10.		
Co-003/Re-019	Requisito: Resistenza meccanica <i>Gli impianti elettrici devono essere realizzati con materiali in grado di contrastare in modo efficace il prodursi di deformazioni o rotture sotto l'azione di determinate sollecitazioni.</i> Livello minimo per la prestazione: Devono essere rispettati i livelli previsti in sede di progetto. Normativa: D.M. del 22/01/ 2008 n. 37; D.Lgs del 09/04/2008 n. 81 artt. 80-86; - CEI 64-8; CEI EN 62262; CEI 81-10.		
Sc-014/Cn-001	Controllo: Controllo dello stato Verificare che i componenti (quali connessioni, pozzetti, capicorda, ecc.) del sistema di dispersione siano in buone condizioni e non ci sia presenza di corrosione di detti elementi. Verificare inoltre la presenza dei cartelli indicatori degli schemi elettrici.	Ispezione a vista	360 giorni
Sc-015/Cn-001	Controllo: Controllo dello stato Verificare con controlli a campione che i conduttori di protezione arrivino fino al nodo equipotenziale.	Ispezione strumentale	30 giorni

Classe Requisito

Durabilità tecnologica**Reti tecnologiche - Su-010**

CODICE	INTERVENTI	CONTROLLO	FREQUENZA
Co-021	Acquedotti		
Co-021/Re-015	Requisito: Controllo della tenuta <i>Gli elementi dell'impianto idrico di adduzione dell'acqua devono essere idonei ad impedire fughe dei fluidi in circolazione per garantire la funzionalità dell'impianto.</i> Livello minimo per la prestazione: La capacità di tenuta viene verificata mediante la prova indicata dalla norma UNI di settore. Al termine della prova si deve verificare		

	la assenza di difetti o segni di cedimento. Normativa: -Legge 5 marzo 1990 n.46: "Norme per la sicurezza degli impianti"; - D.P.R. 6 dicembre 1991 n.447: "Regolamento di attuazione della Legge 5 marzo 1990 n.46, in materia di sicurezza degli impianti".		
--	--	--	--

Classe Requisito

Facilità d'intervento

Impianto elettrico - Su_001

CODICE	INTERVENTI	CONTROLLO	FREQUENZA
Co-001	Impianto elettrico di distribuzione		
Co-001/Re-001	Requisito: Accessibilità <i>I quadri e le cabine elettriche devono essere facilmente accessibili per consentire un facile utilizzo sia nel normale funzionamento sia in caso di guasti.</i> Livello minimo per la prestazione: Devono essere rispettati i livelli previsti in sede di progetto. Normativa: D.M. del 22/01/ 2008 n. 37; D.Lgs del 09/04/2008 n. 81 artt. 80-86; - CEI 64-8; CEI EN 62262; CEI 81-10.		
Sc-007/Cn-001	Controllo: Controllo dello stato Verifica dello stato generale e dell'integrità con particolare attenzione allo stato degli interblocchi elettrici con prova delle manovre di apertura e chiusura. Controllare la corretta pressione di serraggio delle lame dei sezionatori e delle bobine dei circuiti di sgancio degli interruttori di manovra sezionatori.	Controllo	360 giorni
Co-001/Re-011	Requisito: Identificabilità <i>I quadri e le cabine elettriche devono essere facilmente identificabili per consentire un facile utilizzo. Deve essere presente un cartello sul quale sono riportate le funzioni degli interruttori nonché le azioni da compiere in caso di emergenza su persone colpite da folgorazione.</i> Livello minimo per la prestazione: Devono essere rispettati i livelli previsti in sede di progetto. Normativa: D.M. del 22/01/ 2008 n. 37; D.Lgs del 09/04/2008 n. 81 artt. 80-86; - CEI 64-8; CEI EN 62262; CEI 81-10.		
Sc-007/Cn-001	Controllo: Controllo dello stato Verifica dello stato generale e dell'integrità con particolare attenzione allo stato degli interblocchi elettrici con prova delle manovre di apertura e chiusura. Controllare la corretta pressione di serraggio delle lame dei sezionatori e delle bobine dei circuiti di sgancio degli interruttori di manovra sezionatori.	Controllo	360 giorni
Co-001/Re-015	Requisito: Montabilità / Smontabilità <i>Gli elementi costituenti l'impianto elettrico devono essere atti a consentire la collocazione in opera di altri elementi in caso di necessità.</i> Livello minimo per la prestazione: Devono essere rispettati i livelli previsti in sede di progetto. Normativa: D.M. del 22/01/ 2008 n. 37; D.Lgs del 09/04/2008 n. 81 artt. 80-86; - CEI 64-8; CEI EN 62262; CEI 81-10.		
Sc-001/Cn-002	Controllo: Verifica dello stato Controllare la corretta pressione di serraggio delle viti e delle placchette, e dei coperchi delle cassette. Controllare che ci sia un buon livello di isolamento e di protezione (livello minimo di protezione da assicurare è IP54) onde evitare corto circuiti.	Controllo a vista	30 giorni
Sc-002/Cn-001	Controllo: Controllo dello stato Verificare la corretta pressione di serraggio delle viti e delle placchette, e dei coperchi delle cassette. Verificare che ci sia un buon livello di isolamento e di protezione (livello minimo di protezione da assicurare è IP54) onde evitare corto circuiti.	Controllo a vista	30 giorni
Sc-004/Cn-001	Controllo: Controllo dello stato Verifica dello stato generale e dell'integrità dei contenitori a vista, dei coperchi delle cassette e delle scatole di passaggio. Verificare inoltre la presenza delle targhette nelle morsetterie.	Controllo a vista	180 giorni

Sistemi di chiusura - Su_006

CODICE	INTERVENTI	CONTROLLO	FREQUENZA
Co-014	Serramenti in alluminio		
Co-014/Re-014	Requisito: Pulibilità <i>Gli infissi devono consentire la rimozione di sporcizia, depositi, macchie, ecc.</i> Livello minimo per la prestazione: Gli infissi devono essere accessibili e dimensionati in modo da consentire le operazioni di pulizia. Normativa: -D.M. 2.7.1981; -D.M. 11.3.1988; -D.M. 26.8.1992; -D.M. 13.12.1993; -D.M. 9.1.1996; -D.M. 16.1.1996; -Capitolato Speciale Tipo per Appalti di Lavori Edilizi; -UNI 8290-2; -UNI 8894.		

Rifiniture edili - Su_007			
CODICE	INTERVENTI	CONTROLLO	FREQUENZA
Co-015	Infissi interni		
Co-015/Re-015	Requisito: Pulibilità <i>Gli infissi devono consentire la rimozione di sporcizia, depositi, macchie, ecc.</i> Livello minimo per la prestazione: Gli infissi devono essere accessibili e dimensionati in modo da consentire le operazioni di pulizia. Normativa: -D.M. 2.7.1981; -D.M. 11.3.1988; -D.M. 26.8.1992; -D.M. 13.12.1993; -D.M. 9.1.1996; -D.M. 16.1.1996; -Capitolato Speciale Tipo per Appalti di Lavori Edilizi; -UNI 8290-2; -UNI 8894.		
Sc-044/Cn-006	Controllo: Controllo vetri Controllo dello stato dei vetri e delle sigillature vetro-telaio. Controllare la presenza di depositi o macchie. Controllare la presenza di eventuali anomalie e/o difetti (rottura, depositi, macchie, ecc.).	Controllo a vista	180 giorni
Sc-044/Cn-005	Controllo: Controllo superficie a vista Controllo delle superfici a vista, delle finiture e dello strato di protezione (qualora il materiale lo preveda). Controllo collegamento tra telaio e controtelaio.	Controllo a vista	360 giorni
Co-015/Re-029	Requisito: Riparabilità <i>Gli infissi dovranno essere collocati in modo da consentire il ripristino dell'integrità, la funzionalità e l'efficienza di parti ed elementi soggetti a guasti.</i> Livello minimo per la prestazione: Gli infissi devono essere accessibili ed inoltre è necessario che la loro altezza da terra sia inferiore a 200 cm e la larghezza delle ante non superiore ai 60 cm in modo da consentire le operazioni di pulizia rimanendo dall'interno. Normativa: -D.M. 2.7.1981; -D.M. 11.3.1988; -D.M. 26.8.1992; -D.M. 13.12.1993; -D.M. 9.1.1996; -D.M. 16.1.1996; -Capitolato Speciale Tipo per Appalti di Lavori Edilizi; -UNI 8290-2; -UNI 8894.		
Sc-044/Cn-005	Controllo: Controllo superficie a vista Controllo delle superfici a vista, delle finiture e dello strato di protezione (qualora il materiale lo preveda). Controllo collegamento tra telaio e controtelaio.	Controllo a vista	360 giorni
Sc-044/Cn-002	Controllo: Controllo derra ferramenta Controllo della funzionalità delle serrature, dei maniglioni e degli elementi di manovra che regolano lo sblocco delle ante.	Controllo a vista	360 giorni
Co-015/Re-030	Requisito: Sostituibilità <i>Gli infissi dovranno essere realizzati e collocati in modo da consentire la loro sostituibilità, e/o la collocazione di parti ed elementi essi soggetti a guasti.</i> Livello minimo per la prestazione: Onde facilitare la sostituzione di intere parti (ante, telai, ecc.), è inoltre opportuno che l'altezza e la larghezza di coordinazione degli infissi esterni verticali siano modulari e corrispondenti a quelle previste dalle norme UNI 7864 - UNI 7866 - UNI 7961 - UNI 7962 - UNI 8861 e UNI 8975. Normativa: -D.M. 2.7.1981; -D.M. 11.3.1988; -Capitolato Speciale Tipo per Appalti di Lavori Edilizi; -UNI 7864; -UNI 7866; -UNI 7961; -UNI 7962; -UNI 8290-2; -UNI 8861; -UNI 8894; -UNI 8975.		
Sc-044/Cn-004	Controllo: Controllo fruibilità Controllare l'assenza di ostacoli in prossimità degli spazi limitrofi alle porte tagliafuoco.	Controllo a vista	180 giorni
Sc-044/Cn-003	Controllo: Controllo disposizione Controllare la disposizione delle porte antipanico rispetto ai progetti ed ai piani di evacuazione e di sicurezza.	Controllo a vista	180 giorni
Co-016	Pareti interne		
Co-016/Re-002	Requisito: Attrezzabilità <i>Le pareti debbono consentire l'installazione di arredi e attrezzature.</i> Livello minimo per la prestazione: I livelli minimi variano in funzione alle diverse tecnologie utilizzate. E' opportuno comunque che si verifichi la stabilità dei mobili appesi, in particolare per le sollecitazioni dal basso verso l'alto a tutela dell'incolumità dell'utente. Per le altre sollecitazioni si devono applicare le norme previste per i mobili. Normativa: -UNI 7959; -UNI 8290-2; -UNI 8326; -UNI 10815; -UNI 10820.		
Co-017	Rivestimenti interni		
Co-017/Re-002	Requisito: Attrezzabilità <i>Le pareti debbono consentire l'installazione di arredi e attrezzature.</i> Livello minimo per la prestazione: I livelli minimi variano in funzione delle prove effettuate in laboratorio o in sito dove vengono riprodotte e simulate le sollecitazioni originate dalle attrezzature che i diversi tipi di pareti verticali possono subire. Ciò anche in base alle indicazioni dei fornitori e alle schede tecniche dei materiali. Normativa: -UNI 7959; -UNI 8290-2; -UNI 8326.		
Impianto di climatizzazione - Su_008			
CODICE	INTERVENTI	CONTROLLO	FREQUENZA

Co-018	Centrali trattamento fluidi		
Co-018/Re-054	Requisito: Sostituibilità <i>Gli elementi costituenti l'impianto di condizionamento devono essere atti a consentire la collocazione in opera di altri elementi in caso di necessità.</i> Livello minimo per la prestazione: Devono essere rispettati i livelli previsti in sede di progetto. Normativa: D.M. del 22/01/ 2008 n. 37; UNI TS 11300; UNI EN 15316; UNI EN ISO 13790.		
Sc-050/Cn-007	Controllo: Taratura apparecchiature di sicurezza Verificare, ed eventualmente tarare, il regolare funzionamento delle principali apparecchiature di controllo e sicurezza, quali pressostato olio, termostato antigelo, etc.	Registrazione	30 giorni
Sc-050/Cn-008	Controllo: Verifica carpenteria sezione ventilante Verificare lo stato generale della carpenteria accertando che: - non ci siano vibrazioni; - che lo strato coibente e di materiale fonoassorbente siano sufficienti a garantire livelli di isolamento acustico non inferiori a quelli imposti dalla normativa vigente; - che i bulloni siano ben serrati; - che lo strato di vernice protettiva siano efficiente.	Ispezione a vista	360 giorni
Sc-050/Cn-001	Controllo: Controllo dello stato Verificare l'efficienza dei filtri e delle celle filtranti a perdere valutando lo spessore dello stato filtrante. Se la riduzione di spessore supera il 20% dello spessore integro allora si deve sostituire il filtro.	Ispezione a vista	14 giorni
Co-019	Rete di distribuzione e terminali		
Co-019/Re-054	Requisito: Sostituibilità <i>Gli elementi costituenti l'impianto di condizionamento devono essere atti a consentire la collocazione in opera di altri elementi in caso di necessità.</i> Livello minimo per la prestazione: Devono essere rispettati i livelli previsti in sede di progetto. Normativa: D.M. del 22/01/ 2008 n. 37; UNI TS 11300; UNI EN 15316; UNI EN ISO 13790.		
Sc-052/Cn-002	Controllo: Controllo dello stato Verificare le caratteristiche principali delle tubazioni con particolare riguardo a:- tenuta delle congiunzioni a flangia;- giunti per verificare la presenza di lesioni o di sconnessioni;- coibentazione dei tubi.	Ispezione a vista	360 giorni
Sc-053/Cn-001	Controllo: Controllo dello stato Verificare le caratteristiche principali delle tubazioni con particolare riguardo a: - tenuta delle congiunzioni a flangia; - giunti per verificare la presenza di lesioni o di sconnessioni; - la stabilità de sostegni dei tubi; - vibrazioni; - presenza di acqua di condensa; - serrande e meccanismi di comando; - coibentazione dei tubi.	Ispezione a vista	360 giorni
Sc-056/Cn-004	Controllo: Controllo strumentale canali Controllare l'interno dei canali con apparecchiature speciali quali endoscopio, telecamere per la erifica dello stato di pulizia ed igiene.	Ispezione strumentale	730 giorni
Sc-056/Cn-001	Controllo: Controllo dello stato Verificare le caratteristiche principali delle canalizzazioni con particolare riguardo a: -tenuta dell'aria (le fughe sono visibili con parti annerite in prossimità delle fughe); - giunti per verificare la presenza di lesioni o di sconnessioni; -la stabilità dei sostegni dei canali; -vibrazioni; -presenza di acqua di condensa; -griglie di ripresa e transito aria esterna; -serrande e meccanismi di comando; -coibentazione dei canali.	Ispezione a vista	365 giorni

Impianto elettrico - Su_001

CODICE	INTERVENTI	CONTROLLO	FREQUENZA
Co-004	Sezione di consegna energia in BT		
Co-004/Re-015	Requisito: Montabilità / Smontabilità <i>Gli elementi costituenti l'impianto elettrico devono essere atti a consentire la collocazione in opera di altri elementi in caso di necessità.</i> Livello minimo per la prestazione: Devono essere rispettati i livelli previsti in sede di progetto. Normativa: D.M. del 22/01/ 2008 n. 37; D.Lgs del 09/04/2008 n. 81 artt. 80-86; - CEI 64-8; CEI EN 62262; CEI 81-10.		

Sistemazioni esterne - Su_004

CODICE	INTERVENTI	CONTROLLO	FREQUENZA
Co-012	Impianto di illuminazione		
Co-012/Re-001	Requisito: Accessibilità <i>Gli elementi costituenti l'impianto di illuminazione devono essere facilmente accessibili per consentire un facile utilizzo sia nel normale funzionamento sia in caso di guasti.</i> Livello minimo per la prestazione: Devono essere rispettati i livelli previsti in sede di progetto. Normativa: D.M. del 22/01/ 2008 n. 37; D.Lgs del 09/04/2008 n. 81 artt. 80-86; - CEI 64-8; CEI EN 62262; CEI 81-10.		
Co-012/Re-007	Requisito: Identificabilità <i>Gli elementi costituenti l'impianto di illuminazione devono essere facilmente identificabili per consentire un facile utilizzo. Deve essere presente un cartello sul quale sono riportate le funzioni degli interruttori nonché le azioni da compiere in caso di emergenza su persone colpite da folgorazione.</i> Livello minimo per la prestazione: Devono essere rispettati i livelli previsti in sede di progetto. Normativa: D.M. del 22/01/ 2008 n. 37; D.Lgs del 09/04/2008 n. 81 artt. 80-86; - CEI 64-8; CEI EN 62262; CEI 81-10.		
Co-012/Re-011	Requisito: Montabilità / Smontabilità <i>Gli elementi costituenti l'impianto di illuminazione devono essere atti a consentire la collocazione in opera di altri elementi in caso di necessità.</i> Livello minimo per la prestazione: Devono essere rispettati i livelli previsti in sede di progetto. Normativa: D.M. del 22/01/ 2008 n. 37; D.Lgs del 09/04/2008 n. 81 artt. 80-86; - CEI 64-8; CEI EN 62262; CEI 81-10.		

Impianto elettrico - Su_001

CODICE	INTERVENTI	CONTROLLO	FREQUENZA
Co-002	Quadro elettrico generale in BT		
Co-002/Re-001	Requisito: Accessibilità <i>I quadri e le cabine elettriche devono essere facilmente accessibili per consentire un facile utilizzo sia nel normale funzionamento sia in caso di guasti.</i> Livello minimo per la prestazione: Devono essere rispettati i livelli previsti in sede di progetto. Normativa: D.M. del 22/01/ 2008 n. 37; D.Lgs del 09/04/2008 n. 81 artt. 80-86; - CEI 64-8; CEI EN 62262; CEI 81-10.		
Sc-013/Cn-005	Controllo: Verifica relè Verifica dei valori di taratura dei relè termici ed eventuale ritaratura.	Ispezione strumentale	360 giorni
Sc-013/Cn-008	Controllo: Verifica strumentazione Verifica dell'efficienza della strumentazione.	Controllo a vista	60 giorni
Sc-013/Cn-006	Controllo: Verifica schema Controllo della rispondenza dello schema elettrico alla reale situazione impiantistica con eventuale aggiornamento degli elaborati.	Controllo	360 giorni
Co-002/Re-011	Requisito: Identificabilità <i>I quadri e le cabine elettriche devono essere facilmente identificabili per consentire un facile utilizzo. Deve essere presente un cartello sul quale sono riportate le funzioni degli interruttori nonché le azioni da compiere in caso di emergenza su persone colpite da folgorazione.</i> Livello minimo per la prestazione: Devono essere rispettati i livelli previsti in sede di progetto. Normativa: D.M. del 22/01/ 2008 n. 37; D.Lgs del 09/04/2008 n. 81 artt. 80-86; - CEI 64-8; CEI EN 62262; CEI 81-10.		
Sc-013/Cn-006	Controllo: Verifica schema Controllo della rispondenza dello schema elettrico alla reale situazione impiantistica con eventuale aggiornamento degli elaborati.	Controllo	360 giorni
Co-002/Re-015	Requisito: Montabilità / Smontabilità <i>Gli elementi costituenti l'impianto elettrico devono essere atti a consentire la collocazione in opera di altri elementi in caso di necessità.</i> Livello minimo per la prestazione: Devono essere rispettati i livelli previsti in sede di progetto. Normativa: D.M. del 22/01/ 2008 n. 37; D.Lgs del 09/04/2008 n. 81 artt. 80-86; - CEI 64-8; CEI EN 62262; CEI 81-10.		
Sc-012/Cn-002	Controllo: Controllo lampade Controllo stato delle lampade spia di segnalazione.	Controllo	180 giorni
Sc-013/Cn-007	Controllo: Verifica sinottico Verifica della corretta applicazione sul quadro o sulle apparecchiature di targhette identificatrici del circuito e/o del servizio con eventuale applicazione e ripristino di quelle mancanti o errate, dello stesso tipo di quelle esistenti.	Controllo	360 giorni

Co-003	Impianti di terra		
Co-003/Re-015	Requisito: Montabilità / Smontabilità <i>Gli elementi costituenti l'impianto elettrico devono essere atti a consentire la collocazione in opera di altri elementi in caso di necessità.</i> Livello minimo per la prestazione: Devono essere rispettati i livelli previsti in sede di progetto. Normativa: D.M. del 22/01/ 2008 n. 37; D.Lgs del 09/04/2008 n. 81 artt. 80-86; - CEI 64-8; CEI EN 62262; CEI 81-10.		

Classe Requisito

Funzionalità d'uso

Impianto elettrico - Su_001

CODICE	INTERVENTI	CONTROLLO	FREQUENZA
Co-001	Impianto elettrico di distribuzione		
Co-001/Re-008	Requisito: Contenimento delle dispersioni elettriche <i>Per evitare qualsiasi pericolo di folgorazione alle persone, causato da un contatto diretto, i componenti degli impianti elettrici devono essere dotati di collegamenti equipotenziali con l'impianto di terra dell'edificio.</i> Livello minimo per la prestazione: Devono essere rispettati i livelli previsti in sede di progetto e nell'ambito della dichiarazione di conformità prevista dall'art.7 del regolamento di attuazione della Legge 5.3.1990 n.46. Normativa: D.M. del 22/01/ 2008 n. 37; D.Lgs del 09/04/2008 n. 81 artt. 80-86; - CEI 64-8; CEI EN 62262; CEI 81-10.		
Sc-001/Cn-002	Controllo: Verifica dello stato Controllare la corretta pressione di serraggio delle viti e delle placchette, e dei coperchi delle cassette. Controllare che ci sia un buon livello di isolamento e di protezione (livello minimo di protezione da assicurare è IP54) onde evitare corto circuiti.	Controllo a vista	30 giorni
Sc-002/Cn-001	Controllo: Controllo dello stato Verificare la corretta pressione di serraggio delle viti e delle placchette, e dei coperchi delle cassette. Verificare che ci sia un buon livello di isolamento e di protezione (livello minimo di protezione da assicurare è IP54) onde evitare corto circuiti.	Controllo a vista	30 giorni
Sc-006/Cn-001	Controllo: Controllo dello stato Verifica dello stato e dell'efficienza dell'impianto mediante l'accensione di tutti i corpi illuminanti e loro completa scarica, da effettuare in orario mattutino con sufficiente luminosità naturale.	Controllo	180 giorni
Sc-008/Cn-003	Controllo: Verifica inverter Controllare lo stato di funzionamento del quadro di parallelo invertitori misurando alcuni parametri quali le tensioni, le correnti e le frequenze di uscita dall'inverter. Misurare la potenza in uscita su inverter-rete.	Ispezione strumentale	60 giorni

Sistemi di chiusura - Su_006

CODICE	INTERVENTI	CONTROLLO	FREQUENZA
Co-014	Serramenti in alluminio		
Co-014/Re-012	Requisito: Permeabilità all'aria <i>Gli infissi devono controllare il passaggio dell'aria a protezione degli ambienti interni e permettere la giusta ventilazione.</i> Livello minimo per la prestazione: I livelli prestazionali variano in funzione delle classi, della permeabilità all'aria di riferimento a 100 Pa misurata in m ³ /hm ² e della pressione massima di prova misurata in Pa. Qualora siano impiegati infissi esterni verticali dotati di tamponamento trasparente isolante (con trasmittanza termica unitaria U <= 3,5 W/m ² C), la classe di permeabilità all'aria non deve essere inferiore ad A2. Normativa: -UNI 8290-2; -UNI 8894; -UNI EN 86; -UNI EN 12207; -UNI EN 12208; -UNI EN 12210.		

Impianti speciali - Su_003

CODICE	INTERVENTI	CONTROLLO	FREQUENZA
Co-009	Impianto di spegnimento incendi		
Co-009/Re-008	Requisito: Comodità di uso e manovra estintori <i>Gli estintori ed i relativi accessori (sicura, valvola di sicurezza, tubo flessibile) devono presentare caratteristiche di facilità di uso, di funzionalità e di manovrabilità.</i>		

	<p>Livello minimo per la prestazione: E' opportuno che sia assicurata la qualità della progettazione, della fabbricazione e dell'installazione dei materiali e componenti con riferimento a quanto indicato dalle norme (norma UNI EN 3-5) e come certificato dalle ditte costruttrici di detti materiali e componenti.</p> <p>Normativa: -UNI EN 3-1/2/3/4/5; -UNI 9492; -UNI 9994.</p>		
Co-009/Re-019	<p>Requisito: Contenimento delle dispersioni elettriche</p> <p><i>Per evitare qualsiasi pericolo di folgorazione alle persone, causato da un contatto diretto, i componenti degli impianti elettrici devono essere dotati di collegamenti equipotenziali con l'impianto di terra dell'edificio.</i></p> <p>Livello minimo per la prestazione: Devono essere rispettati i livelli previsti in sede di progetto e nell'ambito della dichiarazione di conformità prevista dall'art.7 del regolamento di attuazione della Legge 5.3.1990 n.46.</p> <p>Normativa: -Legge 5 marzo 1990 n.46: "Norme per la sicurezza degli impianti"; - D.P.R. 6 dicembre 1991 n.447: "Regolamento di attuazione della Legge 5 marzo 1990 n.46, in materia di sicurezza degli impianti"; -CEI 11-8; -CEI 64-2; -CEI 64-8; -CEI S.423.</p>		
Co-010	Impianto di rilevazione incendi		
Co-010/Re-007	<p>Requisito: Comodità di uso e manovra cassette a rottura</p> <p><i>Le cassette a rottura del vetro ed i relativi accessori devono presentare caratteristiche di funzionalità e facilità d'uso.</i></p> <p>Livello minimo per la prestazione: Per garantire una comodità d'uso e quindi di funzionamento occorre che punti di segnalazione manuale dei sistemi fissi di segnalazione d'incendio siano installati in ciascuna zona in un numero tale che almeno uno possa essere raggiunto da ogni parte della zona stessa con un percorso non maggiore di 40 m. In ogni caso i punti di segnalazione manuale devono essere almeno due. Alcuni dei punti di segnalazione manuale previsti vanno installati lungo le vie di esodo. I punti di segnalazione manuale vanno installati in posizione chiaramente visibile e facilmente accessibile, ad un'altezza compresa tra 1 m e 1,4 m.</p> <p>Normativa: -UNI EN 54-11.</p>		
Co-010/Re-043	<p>Requisito: Resistenza a cali di tensione</p> <p><i>I materiali ed i componenti della centrale di controllo e segnalazione devono resistere a riduzioni di tensione e a brevi interruzioni di tensione.</i></p> <p>Livello minimo per la prestazione: Deve essere usato un generatore di prova che sia in grado di ridurre l'ampiezza della tensione per una o più semionde ai passaggi per lo zero. Il campione deve essere nella condizione di funzionamento e deve essere controllato durante il condizionamento. La tensione di alimentazione deve essere ridotta dal valore nominale della percentuale stabilita per il periodo specificato secondo il seguente prospetto:</p> <p>Riduzione della tensione: 50% - Durata della riduzione in semiperiodi: 20 sec; Riduzione della tensione: 100% - Durata della riduzione in semiperiodi: 10 sec.</p> <p>Ogni riduzione deve essere applicata dieci volte con un intervallo non minore di 1 s e non maggiore di 1,5 s. Alla fine della prova il campione deve essere controllato al fine di verificare visivamente l'assenza di danni meccanici, sia internamente che esternamente.</p> <p>Normativa: -UNI EN 54-2.</p>		

Impianto di climatizzazione - Su_008

CODICE	INTERVENTI	CONTROLLO	FREQUENZA
Co-018	Centrali trattamento fluidi		
Co-018/Re-005	<p>Requisito: Comodità di uso e manovra</p> <p><i>Gli impianti di condizionamento devono essere realizzati con materiali e componenti aventi caratteristiche di facilità di uso, di funzionalità e di manovrabilità.</i></p> <p>Livello minimo per la prestazione: In particolare l'altezza di installazione dal piano di calpestio dei componenti deve essere compresa fra 0.40 e 1.40 m, ad eccezione di quei componenti il cui azionamento avviene mediante comando a distanza (ad. es. telecomando a raggi infrarossi).</p> <p>Normativa: D.M. del 22/01/ 2008 n. 37; UNI TS 11300; UNI EN 15316; UNI EN ISO 13790.</p>		
Sc-050/Cn-007	<p>Controllo: Taratura apparecchiature di sicurezza</p> <p>Verificare, ed eventualmente tarare, il regolare funzionamento delle principali apparecchiature di controllo e sicurezza, quali pressostato olio, termostato antigelo, etc.</p>	Registrazione	30 giorni
Sc-050/Cn-001	<p>Controllo: Controllo dello stato</p> <p>Verificare l'efficienza dei filtri e delle celle filtranti a perdere valutando lo spessore dello stato filtrante. Se la riduzione di spessore supera il 20% dello spessore integro allora si deve sostituire il filtro.</p>	Ispezione a vista	14 giorni
Sc-050/Cn-009	<p>Controllo: Verifica motoventilatori</p> <p>Eseguire una serie di verifiche e controlli generali su alcuni elementi dei motoventilatori quali girante, cuscinetti, trasmissione. Verificare, in particolare, che i cuscinetti non producano rumore, che le pulegge siano allineate e lo stato di usura della cinghia di trasmissione.</p>	Ispezione a vista	180 giorni

Co-018/Re-010	<p>Requisito: Controllo della combustione</p> <p><i>I gruppi termici degli impianti di condizionamento devono garantire processi di combustione a massimo rendimento e nello stesso tempo produrre quantità minime di scorie e di sostanze inquinanti.</i></p> <p>Livello minimo per la prestazione: In particolare, nel caso di generatori di calore con potenza nominale del focolare superiore a 34,8 kW si deve avere che la percentuale di aria comburente necessaria per la combustione deve essere:</p> <ul style="list-style-type: none"> - per combustibile solido > dell'80%; - per combustibile liquido 15-20%; - per combustibile gassoso 10-15%; - il contenuto di ossido di carbonio (CO) nei fumi di combustione non deve superare lo 0.1% del volume dei fumi secchi e senza aria; - l'indice di fumosità Bacharach deve rispettare i limiti di legge. <p>Verificare che i locali dove sono alloggiati i generatori di calore siano permanentemente ventilati mediante idonee aperture di aerazione di dimensioni non inferiori a quelle riportate dalle vigenti norme di sicurezza e prevenzione incendi.</p> <p>Normativa: D.M. del 22/01/ 2008 n. 37; UNI TS 11300; UNI EN 15316; UNI EN ISO 13790.</p>		
Sc-050/Cn-007	<p>Controllo: Taratura apparecchiature di sicurezza</p> <p>Verificare, ed eventualmente tarare, il regolare funzionamento delle principali apparecchiature di controllo e sicurezza, quali pressostato olio, termostato antigelo, etc.</p>	Registrazione	30 giorni
Co-018/Re-011	<p>Requisito: Controllo della portata dei fluidi</p> <p><i>Gli elementi costituenti l'impianto di condizionamento devono essere in grado di garantire valori minimi di portata dei fluidi circolanti.</i></p> <p>Livello minimo per la prestazione: Devono essere rispettati i livelli previsti in sede di progetto.</p> <p>Normativa: D.M. del 22/01/ 2008 n. 37; UNI TS 11300; UNI EN 15316; UNI EN ISO 13790.</p>		
Sc-048/Cn-005	<p>Controllo: Controllo tenuta acqua</p> <p>Controllo e verifica della tenuta all'acqua ed in particolare verificare che le valvole ed i rubinetti non consentano perdite di acqua (in caso contrario far spurgare l'acqua in eccesso).</p>	Ispezione a vista	180 giorni
Sc-048/Cn-001	<p>Controllo: Controllo dispositivi</p> <p>Effettuare un controllo generale dei dispositivi di comando dei ventilconvettori; in particolare verificare:- il corretto funzionamento dei dispositivi di comando quali termostato, interruttore, commutatore di velocità; - l'integrità delle batterie di scambio, delle griglie di ripresa e di mandata.</p>	Ispezione a vista	180 giorni
Sc-049/Cn-001	<p>Controllo: Controllo dello stato</p> <p>Controllare che la valvola servocomandata funzioni correttamente, che le alette lato aria siano libere da incrostazioni e che non ci siano perdite di acqua sugli attacchi.</p>	Ispezione a vista	1095 giorni
Sc-050/Cn-006	<p>Controllo: Taratura apparecchiature di regolazione</p> <p>Verificare che negli ambienti climatizzati vengano mantenuti i valori di umidità e temperatura prestabiliti, regolando le apparecchiature di controllo e regolazione.</p>	Registrazione	90 giorni
Sc-050/Cn-007	<p>Controllo: Taratura apparecchiature di sicurezza</p> <p>Verificare, ed eventualmente tarare, il regolare funzionamento delle principali apparecchiature di controllo e sicurezza, quali pressostato olio, termostato antigelo, etc.</p>	Registrazione	30 giorni
Sc-050/Cn-001	<p>Controllo: Controllo dello stato</p> <p>Verificare l'efficienza dei filtri e delle celle filtranti a perdere valutando lo spessore dello stato filtrante. Se la riduzione di spessore supera il 20% dello spessore integro allora si deve sostituire il filtro.</p>	Ispezione a vista	14 giorni
Sc-050/Cn-009	<p>Controllo: Verifica motoventilatori</p> <p>Eseguire una serie di verifiche e controlli generali su alcuni elementi dei motoventilatori quali girante, cuscinetti, trasmissione. Verificare, in particolare, che i cuscinetti non producano rumore, che le pulegge siano allineate e lo stato di usura della cinghia di trasmissione.</p>	Ispezione a vista	180 giorni
Sc-050/Cn-005	<p>Controllo: Controllo umidificatori ad acqua</p> <p>Effettuare un controllo generale degli umidificatori ad acqua dell'U.T.A.; in particolare, verificare la funzionalità del galleggiante, del filtro dell'acqua, della valvola di intercettazione a solenoide, degli apparati di tenuta della pompa.</p>	Ispezione a vista	90 giorni
Sc-050/Cn-010	<p>Controllo: Verifica sezioni di scambio</p> <p>Verificare che nelle sezioni di scambio termico delle U.T.A., la differenza tra la temperatura di ingresso e quella di uscita non superi il valore stabilito dal costruttore.</p>	Ispezione strumentale	360 giorni
Sc-051/Cn-002	<p>Controllo: Controllo prevalenza</p> <p>Verificare che i valori della pressione di mandata e di aspirazione siano conformi ai valori di collaudo effettuando una serie di misurazioni strumentali.</p>	Ispezione strumentale	360 giorni

Sc-051/Cn-001	Controllo: Controllo dello stato Verificare, ad inizio stagione, lo stato della pompa, che l'aria sia spurgata e che il senso di rotazione sia corretto. Verificare tutti gli organi di tenuta per accertarsi che non vi siano perdite eccessive e che il premitraccia non lasci passare l'acqua.	Ispezione a vista	360 giorni
Co-018/Re-027	Requisito: Controllo delle dispersioni elettriche <i>Per evitare qualsiasi pericolo di folgorazione alle persone, causato da un contatto diretto, i componenti degli impianti di condizionamento, capaci di condurre elettricità, devono essere dotati di collegamenti equipotenziali con l'impianto di terra dell'edificio.</i> Livello minimo per la prestazione: Devono essere rispettati i livelli previsti in sede di progetto e nell'ambito della dichiarazione di conformità prevista dall'art.7 del regolamento di attuazione della Legge 5.3.1990 n.46. Normativa: D.M. del 22/01/ 2008 n. 37; UNI TS 11300; UNI EN 15316; UNI EN ISO 13790.		
Sc-050/Cn-006	Controllo: Taratura apparecchiature di regolazione Verificare che negli ambienti climatizzati vengano mantenuti i valori di umidità e temperatura prestabiliti, regolando le apparecchiature di controllo e regolazione.	Registrazione	90 giorni
Sc-050/Cn-007	Controllo: Taratura apparecchiature di sicurezza Verificare, ed eventualmente tarare, il regolare funzionamento delle principali apparecchiature di controllo e sicurezza, quali pressostato olio, termostato antigelo, etc.	Registrazione	30 giorni
Sc-050/Cn-001	Controllo: Controllo dello stato Verificare l'efficienza dei filtri e delle celle filtranti a perdere valutando lo spessore dello stato filtrante. Se la riduzione di spessore supera il 20% dello spessore integro allora si deve sostituire il filtro.	Ispezione a vista	14 giorni
Co-019	Rete di distribuzione e terminali		
Co-019/Re-005	Requisito: Comodità di uso e manovra <i>Gli impianti di condizionamento devono essere realizzati con materiali e componenti aventi caratteristiche di facilità di uso, di funzionalità e di manovrabilità.</i> Livello minimo per la prestazione: In particolare l'altezza di installazione dal piano di calpestio dei componenti deve essere compresa fra 0.40 e 1.40 m, ad eccezione di quei componenti il cui azionamento avviene mediante comando a distanza (ad. es. telecomando a raggi infrarossi). Normativa: D.M. del 22/01/ 2008 n. 37; UNI TS 11300; UNI EN 15316; UNI EN ISO 13790.		
Co-019/Re-010	Requisito: Controllo della combustione <i>I gruppi termici degli impianti di condizionamento devono garantire processi di combustione a massimo rendimento e nello stesso tempo produrre quantità minime di scorie e di sostanze inquinanti.</i> Livello minimo per la prestazione: In particolare, nel caso di generatori di calore con potenza nominale del focolare superiore a 34,8 kW si deve avere che la percentuale di aria comburente necessaria per la combustione deve essere: - per combustibile solido > dell'80%; - per combustibile liquido 15-20%; - per combustibile gassoso 10-15%; - il contenuto di ossido di carbonio (CO) nei fumi di combustione non deve superare lo 0.1% del volume dei fumi secchi e senza aria; - l'indice di fumosità Bacharach deve rispettare i limiti di legge. Verificare che i locali dove sono alloggiati i generatori di calore siano permanentemente ventilati mediante idonee aperture di aerazione di dimensioni non inferiori a quelle riportate dalle vigenti norme di sicurezza e prevenzione incendi. Normativa: D.M. del 22/01/ 2008 n. 37; UNI TS 11300; UNI EN 15316; UNI EN ISO 13790.		
Co-019/Re-011	Requisito: Controllo della portata dei fluidi <i>Gli elementi costituenti l'impianto di condizionamento devono essere in grado di garantire valori minimi di portata dei fluidi circolanti.</i> Livello minimo per la prestazione: Devono essere rispettati i livelli previsti in sede di progetto. Normativa: D.M. del 22/01/ 2008 n. 37; UNI TS 11300; UNI EN 15316; UNI EN ISO 13790.		
Sc-052/Cn-002	Controllo: Controllo dello stato Verificare le caratteristiche principali delle tubazioni con particolare riguardo a:- tenuta delle congiunzioni a flangia;- giunti per verificare la presenza di lesioni o di sconnessioni;- coibentazione dei tubi.	Ispezione a vista	360 giorni
Sc-053/Cn-001	Controllo: Controllo dello stato Verificare le caratteristiche principali delle tubazioni con particolare riguardo a: - tenuta delle congiunzioni a flangia; - giunti per verificare la presenza di lesioni o di sconnessioni; - la stabilità de sostegni dei tubi; - vibrazioni;	Ispezione a vista	360 giorni

	<ul style="list-style-type: none"> - presenza di acqua di condensa; - serrande e meccanismi di comando; - coibentazione dei tubi. 		
Sc-055/Cn-004	Controllo: Verifica della tenuta all'acqua Controllo e verifica della tenuta all'acqua dei ventilconvettori. In particolare, verificare che le valvole ed i rubinetti non consentano perdite di acqua (in caso contrario far spurgare l'acqua in eccesso).	Ispezione a vista	180 giorni
Sc-055/Cn-002	Controllo: Controllo dispositivi Eeguire un controllo generale dei dispositivi di comando dei ventilconvettori; in particolare verificare: -il corretto funzionamento dei dispositivi di comando quali termostato, interruttore, commutatore di velocità; -l'integrità delle batterie di scambio, delle griglie di ripresa e di mandata.	Ispezione a vista	360 giorni
Sc-056/Cn-004	Controllo: Controllo strumentale canali Controllare l'interno dei canali con apparecchiature speciali quali endoscopio, telecamere per la erifica dello stato di pulizia ed igiene.	Ispezione strumentale	730 giorni
Sc-056/Cn-001	Controllo: Controllo dello stato Verificare le caratteristiche principali delle canalizzazioni con particolare riguardo a: -tenuta dell'aria (le fughe sono visibili con parti annerite in prossimità delle fughe); - giunti per verificare la presenza di lesioni o di sconnessioni; -la stabilità dei sostegni dei canali; -vibrazioni; -presenza di acqua di condensa; -griglie di ripresa e transito aria esterna; -serrande e meccanismi di comando; -coibentazione dei canali.	Ispezione a vista	365 giorni
Co-019/Re-027	Requisito: Controllo delle dispersioni elettriche <i>Per evitare qualsiasi pericolo di folgorazione alle persone, causato da un contatto diretto, i componenti degli impianti di condizionamento, capaci di condurre elettricità, devono essere dotati di collegamenti equipotenziali con l'impianto di terra dell'edificio.</i> Livello minimo per la prestazione: Devono essere rispettati i livelli previsti in sede di progetto e nell'ambito della dichiarazione di conformità prevista dall'art.7 del regolamento di attuazione della Legge 5.3.1990 n.46. Normativa: D.M. del 22/01/ 2008 n. 37; UNI TS 11300; UNI EN 15316; UNI EN ISO 13790.		

Impianto elettrico - Su_001

CODICE	INTERVENTI	CONTROLLO	FREQUENZA
Co-004	Sezione di consegna energia in BT		
Co-004/Re-008	Requisito: Contenimento delle dispersioni elettriche <i>Per evitare qualsiasi pericolo di folgorazione alle persone, causato da un contatto diretto, i componenti degli impianti elettrici devono essere dotati di collegamenti equipotenziali con l'impianto di terra dell'edificio.</i> Livello minimo per la prestazione: Devono essere rispettati i livelli previsti in sede di progetto e nell'ambito della dichiarazione di conformità prevista dall'art.7 del regolamento di attuazione della Legge 5.3.1990 n.46. Normativa: D.M. del 22/01/ 2008 n. 37; D.Lgs del 09/04/2008 n. 81 artt. 80-86; - CEI 64-8; CEI EN 62262; CEI 81-10.		
Sc-016/Cn-001	Controllo: Controllo dello stato Controllo integrità ed efficienza alimentazione. Controllo morsetteria e connessioni varie.	Controllo	180 giorni

Impianto idrico e sanitari - Su_002

CODICE	INTERVENTI	CONTROLLO	FREQUENZA
Co-005	Impianto di adduzione acqua fredda e calda		
Co-005/Re-011	Requisito: Contenimento della combustione <i>Gli elementi dell'impianto idrico sanitario devono essere in grado di garantire processi di combustione a massimo rendimento con una produzione minima di scorie e di sostanze inquinanti.</i> Livello minimo per la prestazione: Il controllo della combustione può essere verificato rilevando: - la temperatura dei fumi di combustione; - la temperatura dell'aria comburente; - la quantità di anidride carbonica (CO ₂) e di ossido di carbonio (CO) presente (in % del volume) nei residui della combustione e rilevata all'uscita del gruppo termico; - l'indice di fumosità Bacharach (per i generatori funzionanti a combustibile liquido). Normativa: D.M. del 22/01/ 2008 n. 37; UNI 10304; UNI 10305; UNI 10306; UNI 8065; UNI 8349; UNI 9054; UNI 9157; UNI 9182; UNI 9182;		

	UNI EN 1112; UNI EN 1113; UNI EN 200; UNI EN 246; UNI EN 248; UNI EN 274; UNI EN 329; UNI EN 411; UNI EN 816.		
Co-005/Re-026	Requisito: Contenimento delle dispersioni elettriche <i>Gli elementi dell'impianto idrico sanitario capaci di condurre elettricità devono essere dotati di collegamenti equipotenziali con l'impianto di terra dell'edificio per evitare alle persone qualsiasi pericolo di folgorazioni per contatto diretto secondo quanto prescritto dalla norma CEI 64-8.</i> Livello minimo per la prestazione: Devono essere rispettati i livelli minimi di progetto. Normativa: D.M. Sviluppo Economico 22.1.2008, n. 37.		
Sc-020/Cn-003	Controllo: Controllo prevalenza Verificare che i valori della pressione di mandata e di aspirazione siano conformi ai valori di collaudo effettuando una serie di misurazioni strumentali.	Ispezione a vista	360 giorni
Sc-020/Cn-002	Controllo: Controllo generale Verificare, ad inizio stagione, lo stato della pompa, che l'aria sia spurgata e che il senso di rotazione sia corretto. Verificare tutti gli organi di tenuta per accertarsi che non vi siano perdite eccessive e che il premitraccia non lasci passare l'acqua.	Controllo	360 giorni
Sc-021/Cn-002	Controllo: Controllo generale Verificare il corretto funzionamento dei dispositivi di comando; verificare il corretto funzionamento dei motorini e che il flusso dell'aria sia erogato correttamente.	Controllo	90 giorni
Sc-022/Cn-003	Controllo: Verifica quadri elettrici Controllare lo stato degli interblocchi elettrici effettuando delle manovre di apertura e chiusura. Verificare la corretta pressione di serraggio delle lame dei sezionatori e delle bobine dei circuiti di sgancio degli interruttori di manovra sezionatori.	Controllo a vista	360 giorni

Impianti speciali - Su_003

CODICE	INTERVENTI	CONTROLLO	FREQUENZA
Co-007	Impianto antifuto e antintrusione		
Co-007/Re-004	Requisito: Comodità di uso e manovra <i>Gli elementi dell'impianto di allarme devono presentare caratteristiche di funzionalità e facilità d'uso.</i> Livello minimo per la prestazione: Per garantire una comodità d'uso e quindi di funzionamento occorre che gli allarmi e le sirene siano installati lungo le vie di esodo ed in prossimità dei locali nei quali potrebbe essere azionato il sistema di antincendio. In particolare occorre che i pannelli ottici segnalatori (che presentano a scelta varie opzioni quali vietato entrare, antincendio in atto, evacuare il locale) siano installati in corrispondenza delle porte e siano chiaramente visibili. Le sirene e gli altri allarmi ottici devono essere installati in punti tali da essere percepiti agevolmente in caso di necessità. Normativa: -UNI EN 54-3.		
Sc-030/Cn-001	Controllo: Controllo dello stato Controllare le buone condizioni delle sirene e degli allarmi e che la cassetta delle spie sia funzionante.	Ispezione a vista	180 giorni
Co-007/Re-057	Requisito: Resistenza alla vibrazione <i>Gli elementi dell'impianto antintrusione devono essere idonei e posti in opera in modo da resistere alle vibrazioni che dovessero insorgere nell'ambiente di impiego senza compromettere il regolare funzionamento.</i> Livello minimo per la prestazione: Alla fine della prova il campione deve essere controllato al fine di evidenziare che le tensioni in uscita siano entro le specifiche dettate dalle norme. Normativa: -Legge 1 marzo 1968 n.186; -Legge 18 ottobre 1977 n.791; -CEI 12-13; -CEI 79-2 Impianti antieffrazione, antintrusione, antifurto e antiaggressione. Norme particolari per le apparecchiature; -CEI 79-3 Impianti antieffrazione, antintrusione, antifurto e antiaggressione. Norme particolari per gli impianti antieffrazione e antintrusione; -CEI 79-4 Impianti antieffrazione, antintrusione, antifurto e antiaggressione. Norme particolari per il controllo degli accessi; -CEI 64-8 Impianti elettrici utilizzatori a tensione nominale non superiore a 1000V in corrente alternata a 1500V in corrente continua; -CEI 64-9 Impianti elettrici utilizzatori negli edifici a destinazione residenziale e similare; -CEI 64-10 Impianti elettrici nei luoghi di spettacolo o di intrattenimento; -CEI 64-2 Impianti elettrici nei luoghi con pericolo di esplosione o di incendio; -CEI S/423 Impianti di terra negli edifici civili - Raccomandazioni per l'esecuzione.		
Sc-029/Cn-001	Controllo: Controllo stato Controllare che il led luminoso indicatore di funzionamento sia efficiente. Verificare che l'emittente, il ricevente e la fascia infrarossa siano funzionanti.	Ispezione a vista	180 giorni
Sc-031/Cn-001	Controllo: Controllo allarme Controllo della funzionalità delle apparecchiature di allarme eseguendo una prova.	Ispezione a vista	360 giorni
Sc-031/Cn-003	Controllo: Controllo elettrico Controllare la funzionalità delle apparecchiature alimentate ad energia elettrica e dei dispositivi dotati di batteria ausiliaria. Controllare le connessioni delle apparecchiature di protezione e dei dispersori di terra.	Ispezione a vista	180 giorni
Sc-031/Cn-002	Controllo: Controllo dello stato Controllare la funzionalità delle apparecchiature e dei dispositivi ottici ed acustici e dei dispositivi di allarme. Verificare le connessioni dei vari elementi collegati alla centrale.	Ispezione a vista	180 giorni

Sistemazioni esterne - Su_004

CODICE	INTERVENTI	CONTROLLO	FREQUENZA
Co-012	Impianto di illuminazione		
Co-012/Re-003	<p>Requisito: Comodità di uso e manovra <i>Gli impianti di illuminazione devono essere realizzati con materiali e componenti aventi caratteristiche di facilità di uso, di funzionalità e di manovrabilità.</i></p> <p>Livello minimo per la prestazione: In particolare l'altezza di installazione dal piano di calpestio dei componenti deve essere compresa fra 0.40 e 1.40 m, ad eccezione di quei componenti il cui azionamento avviene mediante comando a distanza (ad. es. telecomando a raggi infrarossi).</p> <p>Normativa: D.M. del 22/01/ 2008 n. 37; D.Lgs del 09/04/2008 n. 81 artt. 80-86; - CEI 64-8; CEI EN 62262; CEI 81-10.</p>		
Co-012/Re-005	<p>Requisito: Contenimento delle dispersioni elettriche <i>Per evitare qualsiasi pericolo di folgorazione alle persone, causato da un contatto diretto, i componenti degli impianti elettrici devono essere dotati di collegamenti equipotenziali con l'impianto di terra dell'edificio.</i></p> <p>Livello minimo per la prestazione: Devono essere rispettati i livelli previsti in sede di progetto e nell'ambito della dichiarazione di conformità prevista dall'art.7 del regolamento di attuazione della Legge 5.3.1990 n.46.</p> <p>Normativa: D.M. del 22/01/ 2008 n. 37; D.Lgs del 09/04/2008 n. 81 artt. 80-86; - CEI 64-8; CEI EN 62262; CEI 81-10.</p>		

Impianto elettrico - Su_001

CODICE	INTERVENTI	CONTROLLO	FREQUENZA
Co-002	Quadro elettrico generale in BT		
Co-002/Re-008	<p>Requisito: Contenimento delle dispersioni elettriche <i>Per evitare qualsiasi pericolo di folgorazione alle persone, causato da un contatto diretto, i componenti degli impianti elettrici devono essere dotati di collegamenti equipotenziali con l'impianto di terra dell'edificio.</i></p> <p>Livello minimo per la prestazione: Devono essere rispettati i livelli previsti in sede di progetto e nell'ambito della dichiarazione di conformità prevista dall'art.7 del regolamento di attuazione della Legge 5.3.1990 n.46.</p> <p>Normativa: D.M. del 22/01/ 2008 n. 37; D.Lgs del 09/04/2008 n. 81 artt. 80-86; - CEI 64-8; CEI EN 62262; CEI 81-10.</p>		
Sc-010/Cn-001	<p>Controllo: Controllo dello stato Controllo integrità ed efficienza alimentazione. Controllo morsetteria e connessioni varie.</p>	Controllo	180 giorni
Sc-011/Cn-002	<p>Controllo: Controllo componenti Controllo morsetteria e serraggio connessioni varie.</p>	Revisione	180 giorni
Sc-011/Cn-001	<p>Controllo: Controllo alimentazione Controllo integrità ed efficienza alimentazione.</p>	Ispezione	180 giorni
Sc-012/Cn-001	<p>Controllo: Controllo dello stato Controllo integrità ed efficienza alimentazione. Controllo morsetteria e connessioni varie.</p>	Controllo	180 giorni
Sc-013/Cn-005	<p>Controllo: Verifica relè Verifica dei valori di taratura dei relè termici ed eventuale ritaratura.</p>	Ispezione strumentale	360 giorni
Sc-013/Cn-002	<p>Controllo: Verifica interruttori differenziali Verifica delle caratteristiche tempo/corrente di intervento degli interruttori differenziali.</p>	Ispezione	360 giorni
Sc-013/Cn-006	<p>Controllo: Verifica schema Controllo della rispondenza dello schema elettrico alla reale situazione impiantistica con eventuale aggiornamento degli elaborati.</p>	Controllo	360 giorni
Co-003	Impianti di terra		
Co-003/Re-008	<p>Requisito: Contenimento delle dispersioni elettriche <i>Per evitare qualsiasi pericolo di folgorazione alle persone, causato da un contatto diretto, i componenti degli impianti elettrici devono essere dotati di collegamenti equipotenziali con l'impianto di terra dell'edificio.</i></p> <p>Livello minimo per la prestazione: Devono essere rispettati i livelli previsti in sede di progetto e nell'ambito della dichiarazione di conformità prevista dall'art.7 del regolamento di attuazione della Legge 5.3.1990 n.46.</p> <p>Normativa: D.M. del 22/01/ 2008 n. 37; D.Lgs del 09/04/2008 n. 81 artt. 80-86; - CEI 64-8; CEI EN 62262; CEI 81-10.</p>		

Classe Requisito

Funzionalità in emergenza

Sistemazioni esterne - Su_004

CODICE	INTERVENTI	CONTROLLO	FREQUENZA
Co-012	Impianto di illuminazione		
Co-012/Re-012	<p>Requisito: Regolabilità <i>I componenti degli impianti di illuminazione devono essere in grado di consentire adeguamenti funzionali da parte di operatori specializzati.</i> Livello minimo per la prestazione: Devono essere rispettati i livelli previsti in sede di progetto. Normativa: D.M. del 22/01/ 2008 n. 37; D.Lgs del 09/04/2008 n. 81 artt. 80-86; - CEI 64-8; CEI EN 62262; CEI 81-10.</p>		

Classe Requisito

Funzionalità tecnologica**Impianti speciali - Su_003**

CODICE	INTERVENTI	CONTROLLO	FREQUENZA
Co-009	Impianto di spegnimento incendi		
Co-009/Re-024	<p>Requisito: Efficienza <i>I sistemi di distribuzione devono funzionare in modo da garantire una capacità di rendimento termico corrispondente a quella di progetto.</i> Livello minimo per la prestazione: La capacità di rendimento termico dei collettori solari viene verificata mediante la prova indicata dalla norma UNI 8212/9. Al termine della prova si deve riportare la curva del rendimento termico. Normativa: -Legge 5 marzo 1990 n.46: "Norme per la sicurezza degli impianti"; - D.P.R. 6 dicembre 1991 n.447: "Regolamento di attuazione della Legge 5 marzo 1990 n.46, in materia di sicurezza degli impianti"; -UNI 8212; -UNI 8872.</p>		
Sc-034/Cn-002	<p>Controllo: Controllo prevalenza controllo della prevalenza mediante applicazione di manometri sulla aspirazione e sulla mandata al fine di verificare la conformità rispetto ai valori di collaudo.</p>	Controllo	1095 giorni
Co-009/Re-026	<p>Requisito: Efficienza estintori <i>Gli estintori ed i relativi accessori (sicura, valvola di sicurezza, tubo flessibile) devono essere in grado di mantenere inalterate nel tempo le proprie capacità di rendimento assicurando un buon funzionamento.</i> Livello minimo per la prestazione: E' opportuno che sia assicurata la qualità della progettazione, della fabbricazione e dell'installazione dei materiali e componenti con riferimento a quanto indicato dalle norme (norma UNI EN 3-5) e come certificato dalle ditte costruttrici. Gli estintori devono soddisfare i seguenti requisiti: - la scarica deve iniziare entro 10 s dall'apertura della valvola di intercettazione; - la durata della scarica non deve essere minore del valore specificato nel prospetto 1 della EN 3-1:1996; - non più del 15% della carica iniziale di polvere BC o del 10% di quella degli altri agenti estinguenti deve rimanere nell'estintore dopo scarica ininterrotta, compreso tutto il gas ausiliario. Normativa: -UNI EN 3-1/2/3/4/5; -UNI 9492; -UNI 9994.</p>		

Rifiniture edili - Su_007

CODICE	INTERVENTI	CONTROLLO	FREQUENZA
Co-015	Infissi interni		
Co-015/Re-013	<p>Requisito: Oscurabilità <i>Gli infissi devono, attraverso opportuni schermi e/o dispositivi di oscuramento, provvedere alla regolazione della luce naturale imnessa.</i> Livello minimo per la prestazione: I dispositivi di schermatura esterna di cui sono dotati gli infissi interni verticali devono consentire una regolazione del livello di illuminamento negli spazi chiusi degli alloggi fino ad un valore non superiore a 0,2 lux. Normativa: -Legge 9.1.1991 n.10 (Norme per l'attuazione del Piano energetico nazionale in materia di uso razionale dell'energia, di risparmio energetico e di sviluppo delle fonti rinnovabili di energia); -D.M. 10.3.1977 (Determinazione delle zone climatiche e dei valori minimi e massimi dei relativi coefficienti volumici globali di dispersione termica); -D.M. 30.7.1986 (Aggiornamento dei coefficienti di dispersione termica degli edifici); -C.M. LL.PP.27.5.1967 n.3151 (Criteri di valutazione delle grandezze atte a rappresentare le proprietà termiche, igrometriche, di ventilazione e di illuminazione nelle costruzioni edilizie); -UNI 8290-2; -UNI 8894.</p>		

Impianto di climatizzazione - Su_008

CODICE	INTERVENTI	CONTROLLO	FREQUENZA
Co-018	Centrali trattamento fluidi		
Co-018/Re-001	<p>Requisito: Affidabilità <i>Gli elementi costituenti l'impianto di condizionamento devono essere realizzati con materiali idonei a garantire nel tempo le proprie qualità così da garantire la funzionalità dell'impianto.</i></p> <p>Livello minimo per la prestazione: Devono essere rispettati i livelli previsti in sede di progetto.</p> <p>Normativa: D.M. del 22/01/ 2008 n. 37; UNI TS 11300; UNI EN 15316; UNI EN ISO 13790.</p>		
Sc-048/Cn-001	<p>Controllo: Controllo dispositivi Effettuare un controllo generale dei dispositivi di comando dei ventilconvettori; in particolare verificare: - il corretto funzionamento dei dispositivi di comando quali termostato, interruttore, commutatore di velocità; - l'integrità delle batterie di scambio, delle griglie di ripresa e di mandata.</p>	Ispezione a vista	180 giorni
Sc-049/Cn-001	<p>Controllo: Controllo dello stato Controllare che la valvola servocomandata funzioni correttamente, che le alette lato aria siano libere da incrostazioni e che non ci siano perdite di acqua sugli attacchi.</p>	Ispezione a vista	1095 giorni
Sc-050/Cn-004	<p>Controllo: Controllo ugelli umidificatore Verificare l'efficienza della rete degli ugelli di distribuzione dell'umidificatore dell'U.T.A..</p>	Ispezione a vista	360 giorni
Sc-050/Cn-006	<p>Controllo: Taratura apparecchiature di regolazione Verificare che negli ambienti climatizzati vengano mantenuti i valori di umidità e temperatura prestabiliti, regolando le apparecchiature di controllo e regolazione.</p>	Registrazione	90 giorni
Sc-050/Cn-007	<p>Controllo: Taratura apparecchiature di sicurezza Verificare, ed eventualmente tarare, il regolare funzionamento delle principali apparecchiature di controllo e sicurezza, quali pressostato olio, termostato antigelo, etc.</p>	Registrazione	30 giorni
Sc-050/Cn-008	<p>Controllo: Verifica carpenteria sezione ventilante Verificare lo stato generale della carpenteria accertando che: - non ci siano vibrazioni; - che lo strato coibente e di materiale fonoassorbente siano sufficienti a garantire livelli di isolamento acustico non inferiori a quelli imposti dalla normativa vigente; - che i bulloni siano ben serrati; - che lo strato di vernice protettiva siano efficiente.</p>	Ispezione a vista	360 giorni
Sc-050/Cn-005	<p>Controllo: Controllo umidificatori ad acqua Effettuare un controllo generale degli umidificatori ad acqua dell'U.T.A.; in particolare, verificare la funzionalità del galleggiante, del filtro dell'acqua, della valvola di intercettazione a solenoide, degli apparati di tenuta della pompa.</p>	Ispezione a vista	90 giorni
Sc-050/Cn-011	<p>Controllo: Verifica umidificatore a vapore Effettuare un controllo generale degli umidificatori a vapore delle macchine U.T.A.; in particolare, verificare la funzionalità e l'efficienza del cilindro o della vaschetta vapore, della valvola di intercettazione a solenoide.</p>	Ispezione a vista	90 giorni
Sc-050/Cn-002	<p>Controllo: Controllo sezione ventilante Verificare il corretto funzionamento degli elementi della sezione ventilante; in particolare: - pulegge e cinghie (controllare l'allineamento delle pulegge, se esistenti, e controllare la tesatura e lo stato di usura delle cinghie); - cuscinetti (controllare la rumorosità e la temperatura); - molle ammortizzatori (controllare che le molle siano ben salde alla base del gruppo motoventilante, che siano flessibili e che non subiscano vibrazioni eccessive).</p>	Ispezione a vista	360 giorni
Sc-051/Cn-001	<p>Controllo: Controllo dello stato Verificare, ad inizio stagione, lo stato della pompa, che l'aria sia spurgata e che il senso di rotazione sia corretto. Verificare tutti gli organi di tenuta per accertarsi che non vi siano perdite eccessive e che il premitraccia non lasci passare l'acqua.</p>	Ispezione a vista	360 giorni
Co-018/Re-012	<p>Requisito: Controllo della pressione di erogazione <i>Gli elementi costituenti l'impianto di climatizzazione devono essere in grado di assicurare un'opportuna pressione di emissione per consentire ai fluidi di raggiungere i terminali.</i></p> <p>Livello minimo per la prestazione: Devono essere rispettati i livelli previsti in sede di progetto.</p> <p>Normativa: D.M. del 22/01/ 2008 n. 37; UNI TS 11300; UNI EN 15316; UNI EN ISO 13790.</p>		
Co-019	Rete di distribuzione e terminali		

Co-019/Re-001	Requisito: Affidabilità <i>Gli elementi costituenti l'impianto di condizionamento devono essere realizzati con materiali idonei a garantire nel tempo le proprie qualità così da garantire la funzionalità dell'impianto.</i> Livello minimo per la prestazione: Devono essere rispettati i livelli previsti in sede di progetto. Normativa: D.M. del 22/01/ 2008 n. 37; UNI TS 11300; UNI EN 15316; UNI EN ISO 13790.		
Sc-054/Cn-001	Controllo: Controllo dello stato Controllo integrità	Controllo	360 giorni
Sc-055/Cn-002	Controllo: Controllo dispositivi Eseguire un controllo generale dei dispositivi di comando dei ventilconvettori; in particolare verificare: -il corretto funzionamento dei dispositivi di comando quali termostato, interruttore, commutatore di velocità; -l'integrità delle batterie di scambio, delle griglie di ripresa e di mandata.	Ispezione a vista	360 giorni
Co-019/Re-012	Requisito: Controllo della pressione di erogazione <i>Gli elementi costituenti l'impianto di climatizzazione devono essere in grado di assicurare un'opportuna pressione di emissione per consentire ai fluidi di raggiungere i terminali.</i> Livello minimo per la prestazione: Devono essere rispettati i livelli previsti in sede di progetto. Normativa: D.M. del 22/01/ 2008 n. 37; UNI TS 11300; UNI EN 15316; UNI EN ISO 13790.		

Impianti a fonti rinnovabili - Su_009

CODICE	INTERVENTI	CONTROLLO	FREQUENZA
Co-020	Impianti fotovoltaici collegati alla rete		
Co-020/Re-010	Requisito: Resistenza alla corrosione <i>Gli elementi ed i materiali del sistema di dispersione dell'impianto di messa a terra devono essere in grado di contrastare in modo efficace il prodursi di fenomeni di corrosione.</i> Livello minimo per la prestazione: La valutazione della resistenza alla corrosione viene definita con una prova di alcuni campioni posti in una camera a nebbia salina per un determinato periodo. Al termine della prova devono essere soddisfatti i criteri di valutazione previsti (aspetto dopo la prova, tempo impiegato per la prima corrosione, variazioni di massa, difetti riscontrabili, ecc.) secondo quanto stabilito dalla norma UNI ISO 9227. Normativa: D.M. del 22/01/ 2008 n. 37; D.Lgs del 09/04/2008 n. 81 artt. 80-86; - CEI 64-8; CEI EN 62262; CEI 81-10.		

Impianto idrico e sanitari - Su_002

CODICE	INTERVENTI	CONTROLLO	FREQUENZA
Co-005	Impianto di adduzione acqua fredda e calda		
Co-005/Re-024	Requisito: Contenimento dell'aggressività dei fluidi delle tubazioni <i>Le tubazioni devono assicurare che i fluidi termovettori possano circolare in modo da evitare fenomeni di incrostazioni, corrosioni e depositi che possano compromettere il regolare funzionamento degli impianti stessi e la sicurezza degli utenti.</i> Livello minimo per la prestazione: Possono essere previsti specifici trattamenti dell'acqua dei circuiti di riscaldamento, raffreddamento e umidificazione in modo assicurare in ogni momento i requisiti minimi richiesti. Normativa: D.M. del 22/01/ 2008 n. 37; UNI 10304; UNI 10305; UNI 10306; UNI 8065; UNI 8349; UNI 9054; UNI 9157; UNI 9182; UNI 9182; UNI EN 1112; UNI EN 1113; UNI EN 200; UNI EN 246; UNI EN 248; UNI EN 274; UNI EN 329; UNI EN 411; UNI EN 816.		
Co-005/Re-025	Requisito: Contenimento dell'aggressività dei fluidi tubi impianto idrico <i>Le tubazioni dell'impianto idrico non devono dar luogo a fenomeni di incrostazioni, corrosioni, depositi che possano compromettere il regolare funzionamento degli impianti stessi.</i> Livello minimo per la prestazione: L'analisi delle caratteristiche dell'acqua deve essere ripetuta con frequenza annuale e comunque ogni volta che si verifichi un cambiamento delle stesse. Devono essere previsti specifici trattamenti dell'acqua in modo che le caratteristiche chimico-fisiche (aspetto, pH, conduttività elettrica, durezza totale, cloruri, ecc.) corrispondano a quelle riportate dalla normativa. In particolare le acque destinate al consumo umano che siano state sottoposte ad un trattamento di addolcimento o dissalazione devono presentare le seguenti concentrazioni minime: durezza totale 60 mg/l Ca, alcalinità ≥ 30 mg/l HCO ₃ . Normativa: D.M. del 22/01/ 2008 n. 37; UNI 10304; UNI 10305; UNI 10306; UNI 8065; UNI 8349; UNI 9054; UNI 9157; UNI 9182; UNI 9182; UNI EN 1112; UNI EN 1113; UNI EN 200; UNI EN 246; UNI EN 248; UNI EN		

	274; UNI EN 329; UNI EN 411; UNI EN 816.		
Co-005/Re-033	Requisito: Efficienza <i>I sistemi devono funzionare in modo da garantire una capacità di rendimento corrispondente a quella di progetto.</i> Livello minimo per la prestazione: La capacità di rendimento termico dei collettori solari viene verificata mediante la prova indicata dalla norma UNI 8212/9. Al termine della prova si deve riportare la curva del rendimento termico. Normativa: D.M. del 22/01/ 2008 n. 37; UNI 10304; UNI 10305; UNI 10306; UNI 8065; UNI 8349; UNI 9054; UNI 9157; UNI 9182; UNI 9182; UNI EN 1112; UNI EN 1113; UNI EN 200; UNI EN 246; UNI EN 248; UNI EN 274; UNI EN 329; UNI EN 411; UNI EN 816.		
Sc-018/Cn-005	Controllo: Controllo tenuta valvole Regolazione del serraggio dei premistoppa sugli steli ed eventuale sostituzione degli organi di tenuta.	Riparazione	360 giorni

Reti tecnologiche - Su-010

CODICE	INTERVENTI	CONTROLLO	FREQUENZA
Co-021	Acquedotti		
Co-021/Re-028	Requisito: Controllo dell'aggressività dei fluidi <i>I fluidi termovettori dell'impianto idrico sanitario non devono dar luogo a fenomeni di incrostazioni, corrosioni, depositi che possano compromettere il regolare funzionamento degli impianti stessi.</i> Livello minimo per la prestazione: L'analisi deve essere ripetuta periodicamente possibilmente con frequenza settimanale o mensile e comunque ogni volta che si verificano o si sospetti un cambiamento delle caratteristiche dell'acqua. Normativa: -Legge 5 marzo 1990 n.46: "Norme per la sicurezza degli impianti"; - D.P.R. 6 dicembre 1991 n.447: "Regolamento di attuazione della Legge 5 marzo 1990 n.46, in materia di sicurezza degli impianti"; -UNI 7773.		

Impianti speciali - Su_003

CODICE	INTERVENTI	CONTROLLO	FREQUENZA
Co-007	Impianto antifurto e antintrusione		
Co-007/Re-035	Requisito: Isolamento elettromagnetico <i>I materiali ed i componenti della centrale di controllo e allarme devono garantire un livello di isolamento da eventuali campi elettromagnetici.</i> Livello minimo per la prestazione: Per accertare la capacità di isolamento elettrostatico della centrale di controllo e allarme si effettuano una serie di prove secondo le modalità riportate nella norma UNI vigente. Il campione deve essere condizionato nel modo seguente: a) gamma di frequenza: da 1 MHz a 1 GHz; b) intensità di campo: 10 V/m; c) modulazione dell'ampiezza sinusoidale: 80% a 1 kHz. Alla fine della prova il campione deve essere controllato al fine di verificare visivamente l'assenza di danni meccanici, sia internamente che esternamente. Normativa: -CEI 12-13; -CEI 79-2 Impianti antieffrazione, antintrusione, antifurto e antiaggressione. Norme particolari per le apparecchiature; -CEI 79-3 Impianti antieffrazione, antintrusione, antifurto e antiaggressione. Norme particolari per gli impianti antieffrazione e antintrusione; -CEI 79-4 Impianti antieffrazione, antintrusione, antifurto e antiaggressione. Norme particolari per il controllo degli accessi.		
Sc-031/Cn-001	Controllo: Controllo allarme Controllo della funzionalità delle apparecchiature di allarme eseguendo una prova.	Ispezione a vista	360 giorni
Sc-031/Cn-003	Controllo: Controllo elettrico Controllare la funzionalità delle apparecchiature alimentate ad energia elettrica e dei dispositivi dotati di batteria ausiliaria. Controllare le connessioni delle apparecchiature di protezione e dei dispersori di terra.	Ispezione a vista	180 giorni
Sc-031/Cn-002	Controllo: Controllo dello stato Controllare la funzionalità delle apparecchiature e dei dispositivi ottici ed acustici e dei dispositivi di allarme. Verificare le connessioni dei vari elementi collegati alla centrale.	Ispezione a vista	180 giorni

Impianto elettrico - Su_001

CODICE	INTERVENTI	CONTROLLO	FREQUENZA
Co-003	Impianti di terra		
Co-003/Re-018	Requisito: Resistenza alla corrosione <i>Gli elementi ed i materiali del sistema di dispersione dell'impianto di messa a terra devono essere in grado di contrastare in modo efficace il prodursi di fenomeni di corrosione.</i>		

	Livello minimo per la prestazione: La valutazione della resistenza alla corrosione viene definita con una prova di alcuni campioni posti in una camera a nebbia salina per un determinato periodo. Al termine della prova devono essere soddisfatti i criteri di valutazione previsti (aspetto dopo la prova, tempo impiegato per la prima corrosione, variazioni di massa, difetti riscontrabili, ecc.) secondo quanto stabilito dalla norma UNI ISO 9227. Normativa: D.M. del 22/01/ 2008 n. 37; D.Lgs del 09/04/2008 n. 81 artt. 80-86; - CEI 64-8; CEI EN 62262; CEI 81-10.		
Sc-014/Cn-001	Controllo: Controllo dello stato Verificare che i componenti (quali connessioni, pozzetti, capicorda, ecc.) del sistema di dispersione siano in buone condizioni e non ci sia presenza di corrosione di detti elementi. Verificare inoltre la presenza dei cartelli indicatori degli schemi elettrici.	Ispezione a vista	360 giorni
Sc-015/Cn-001	Controllo: Controllo dello stato Verificare con controlli a campione che i conduttori di protezione arrivino fino al nodo equipotenziale.	Ispezione strumentale	30 giorni

Classe Requisito

Protezione antincendio

Impianto elettrico - Su_001

CODICE	INTERVENTI	CONTROLLO	FREQUENZA
Co-001	Impianto elettrico di distribuzione		
Co-001/Re-002	Requisito: Attitudine a limitare i rischi di incendio <i>I componenti dell'impianto elettrico devono essere realizzati ed installati in modo da limitare i rischi di probabili incendi.</i> Livello minimo per la prestazione: Devono essere rispettati i livelli previsti in sede di progetto. Normativa: D.M. del 22/01/ 2008 n. 37; D.Lgs del 09/04/2008 n. 81 artt. 80-86; - CEI 64-8; CEI EN 62262; CEI 81-10.		
Sc-007/Cn-001	Controllo: Controllo dello stato Verifica dello stato generale e dell'integrità con particolare attenzione allo stato degli interblocchi elettrici con prova delle manovre di apertura e chiusura. Controllare la corretta pressione di serraggio delle lame dei sezionatori e delle bobine dei circuiti di sgancio degli interruttori di manovra sezionatori.	Controllo	360 giorni

Rifiniture edili - Su_007

CODICE	INTERVENTI	CONTROLLO	FREQUENZA
Co-015	Infissi interni		
Co-015/Re-023	Requisito: Resistenza al fuoco <i>I materiali costituenti gli infissi, sottoposti all'azione del fuoco non devono subire trasformazioni chimico-fisiche.</i> Livello minimo per la prestazione: I serramenti dovranno essere scelti in base alla individuazione della classe di resistenza al fuoco REI in funzione dell'altezza dell'edificio e rispettare i seguenti valori: Altezza antincendio (m): da 12 a 32 - Classe REI (min): 60; Altezza antincendio (m): da oltre 32 a 80 - Classe REI (min): 90; Altezza antincendio (m): oltre 80 - Classe REI (min): 120. Normativa: -D.M. 2.7.1981; -D.M. 30.11.1983 (Termini, definizioni generali e simboli grafici di prevenzione incendi); -D.M. 16.05.1987 (Norme di sicurezza antincendi per gli edifici di civile abitazione); -D.M. 11.3.1988; -D.M. 26.8.1992; -D.M. 13.12.1993; -D.M. 9.1.1996; -D.M. 16.1.1996; -Capitolato Speciale Tipo per Appalti di Lavori Edilizi; -UNI 8290-2; -UNI 8894; -UNI FA 100-83; -UNI 9502; -UNI 9503; -UNI 9504; -UNI 9723; -UNI 9723:1990/A1; -ISO 1182.		
Co-016	Pareti interne		
Co-016/Re-023	Requisito: Resistenza al fuoco <i>I materiali costituenti le pareti sottoposti all'azione del fuoco non devono subire trasformazioni chimico-fisiche.</i> Livello minimo per la prestazione: Gli elementi costruttivi delle coperture (compresi gli eventuali controsoffitti), sia dei vani scala o ascensore che dei ridativi filtri a prova di fumo, devono avere la resistenza al fuoco indicata di seguito, espressa in termini di tempo entro il quale la copertura conserva stabilità, tenuta alla fiamma e ai fumi e isolamento termico: Altezza antincendio (m): da 12 a 32 - Classe REI (min): 60; Altezza antincendio (m): da oltre 32 a 80 - Classe REI (min): 90; Altezza antincendio (m): oltre 80 - Classe REI (min): 120. Normativa: D.M. Interno 30.11.1983; D.M. Interno 16.5.1987, n. 246; D.M. Interno 26.8.1992; D.M. Interno 16.2.2007; D.M. Interno 9.3.2007; D.M. Interno 9.5.2007; C.M. Interno 14.9.1961, n. 91; C.M. Interno 15.2.2008, n. 1968; UNI 8290-2; UNI		

	9503; UNI 9504; UNI 10820; UNI EN 771-1/3/4/5/6; UNI EN 1363-1/2; UNI EN 1634-1; UNI EN 1992; UNI EN ISO 1182; UNI CEI EN ISO 13943; Bollettino Ufficiale CNR 25.7.1973, n. 37.		
Co-017	Rivestimenti interni		
Co-017/Re-016	<p>Requisito: Reazione al fuoco <i>Livello di partecipazione al fuoco dei materiali combustibili costituenti i rivestimenti.</i> Livello minimo per la prestazione: I livelli minimi vengono valutati attraverso prove distruttive in laboratorio dei materiali, in particolare: - attraverso la prova di non combustibilità (UNI ISO 1182); - attraverso la reazione al fuoco dei materiali sospesi che possono essere investiti da una piccola fiamma su entrambe le facce (UNI 8456); - attraverso la reazione al fuoco dei materiali che possono essere investiti da una piccola fiamma solamente su una faccia (UNI 8457); - attraverso la reazione al fuoco dei materiali sottoposti all'azione di una fiamma d'innescio in presenza di calore radiante (UNI 9174). Normativa: -D.M. 30.11.1983 (Termini, definizioni generali e simboli grafici di prevenzione incendi); -D.M. 26.6.1984 (Classificazione di reazione al fuoco ed omologazione dei materiali ai fini della prevenzione incendi); -D.M. 14.1.1985 (Attribuzione ad alcuni materiali della classe di reazione al fuoco 0 (zero) prevista dall'allegato A1.1 del decreto ministeriale 26.6.1984); -D.M. 16.5.1987 (Norme di sicurezza antincendi per gli edifici di civile abitazione); -UNI 7959; -UNI 8012; -UNI 8290-2; -UNI 8456 (metodo di prova equivalente al metodo CSE RF 1/75/A); -UNI 8457 (metodo di prova equivalente al metodo CSE RF 2/75/A); -UNI 9174 (metodo di prova equivalente al metodo CSE RF 3/77); -UNI ISO 1182.</p>		
Co-017/Re-023	<p>Requisito: Resistenza al fuoco <i>I materiali costituenti i rivestimenti, sottoposti all'azione del fuoco non devono subire trasformazioni chimico-fisiche.</i> Livello minimo per la prestazione: In particolare i rivestimenti unitamente agli elementi costruttivi delle pareti devono avere la resistenza al fuoco indicata di seguito, espressa in termini di tempo entro il quale conservano stabilità, tenuta alla fiamma e ai fumi e isolamento termico: Altezza antincendio (m): da 12 a 32 - Classe REI (min): 60; Altezza antincendio (m): da oltre 32 a 80 - Classe REI (min): 90; Altezza antincendio (m): oltre 80 - Classe REI (min): 120. Normativa: -D.M. 30.11.1983 (Termini, definizioni generali e simboli grafici di prevenzione incendi); -D.M. 6.3.1986 (Calcolo del carico d'incendio per locali aventi strutture portanti in legno); -D.M. 16.5.1987 (Norme di sicurezza antincendi per gli edifici di civile abitazione); -D.M. 26.8.1992; -C.M. Interno 14.9.1961 n.91 (Norme di sicurezza per la protezione contro il fuoco dei fabbricati in acciaio destinati ad uso civile); -UNI 7678; -UNI FA 100-83; -UNI 8012; -UNI 8290-2; -UNI 9502; -UNI 9503; -UNI 9504; -UNI 9723; -UNI 9504; -ISO 834; -ISO 1182; -C.N.R.37/1973.</p>		

Impianto di climatizzazione - Su_008

CODICE	INTERVENTI	CONTROLLO	FREQUENZA
Co-018	Centrali trattamento fluidi		
Co-018/Re-046	<p>Requisito: Reazione al fuoco <i>I materiali degli impianti di condizionamento suscettibili di essere sottoposti all'azione del fuoco devono essere classificati secondo quanto previsto dalla normativa vigente; la reazione al fuoco deve essere documentata da "marchio di conformità" o "dichiarazione di conformità".</i> Livello minimo per la prestazione: Devono essere rispettati i livelli previsti in sede di progetto. Normativa: D.M. del 22/01/ 2008 n. 37; UNI TS 11300; UNI EN 15316; UNI EN ISO 13790.</p>		
Sc-050/Cn-001	<p>Controllo: Controllo dello stato Verificare l'efficienza dei filtri e delle celle filtranti a perdere valutando lo spessore dello stato filtrante. Se la riduzione di spessore supera il 20% dello spessore integro allora si deve sostituire il filtro.</p>	Ispezione a vista	14 giorni
Co-019	Rete di distribuzione e terminali		
Co-019/Re-046	<p>Requisito: Reazione al fuoco <i>I materiali degli impianti di condizionamento suscettibili di essere sottoposti all'azione del fuoco devono essere classificati secondo quanto previsto dalla normativa vigente; la reazione al fuoco deve essere documentata da "marchio di conformità" o "dichiarazione di conformità".</i> Livello minimo per la prestazione: Devono essere rispettati i livelli previsti in sede di progetto. Normativa: D.M. del 22/01/ 2008 n. 37; UNI TS 11300; UNI EN 15316; UNI EN ISO 13790.</p>		

Impianti a fonti rinnovabili - Su_009

CODICE	INTERVENTI	CONTROLLO	FREQUENZA
--------	------------	-----------	-----------

Co-020	Impianti fotovoltaici collegati alla rete		
Co-020/Re-001	Requisito: Attitudine a limitare i rischi di incendio <i>I componenti dell'impianto elettrico devono essere realizzati ed installati in modo da limitare i rischi di probabili incendi.</i> Livello minimo per la prestazione: Devono essere rispettati i livelli previsti in sede di progetto. Normativa: D.M. del 22/01/ 2008 n. 37; D.Lgs del 09/04/2008 n. 81 artt. 80-86; - CEI 64-8; CEI EN 62262; CEI 81-10.		
Impianto elettrico - Su_001			
CODICE	INTERVENTI	CONTROLLO	FREQUENZA
Co-004	Sezione di consegna energia in BT		
Co-004/Re-002	Requisito: Attitudine a limitare i rischi di incendio <i>I componenti dell'impianto elettrico devono essere realizzati ed installati in modo da limitare i rischi di probabili incendi.</i> Livello minimo per la prestazione: Devono essere rispettati i livelli previsti in sede di progetto. Normativa: D.M. del 22/01/ 2008 n. 37; D.Lgs del 09/04/2008 n. 81 artt. 80-86; - CEI 64-8; CEI EN 62262; CEI 81-10.		
Impianto idrico e sanitari - Su_002			
CODICE	INTERVENTI	CONTROLLO	FREQUENZA
Co-005	Impianto di adduzione acqua fredda e calda		
Co-005/Re-006	Requisito: Attitudine a limitare i rischi di incendio <i>Gli elementi dell'impianto idrico sanitario devono essere in grado di limitare i rischi di probabili incendi nel rispetto delle normative vigenti.</i> Livello minimo per la prestazione: Per i generatori di calore si può controllare la conformità a quanto prescritto dalla normativa e legislazione vigente. Normativa: D.M. del 22/01/ 2008 n. 37; UNI 10304; UNI 10305; UNI 10306; UNI 8065; UNI 8349; UNI 9054; UNI 9157; UNI 9182; UNI 9182; UNI EN 1112; UNI EN 1113; UNI EN 200; UNI EN 246; UNI EN 248; UNI EN 274; UNI EN 329; UNI EN 411; UNI EN 816.		
Impianto elettrico - Su_001			
CODICE	INTERVENTI	CONTROLLO	FREQUENZA
Co-002	Quadro elettrico generale in BT		
Co-002/Re-002	Requisito: Attitudine a limitare i rischi di incendio <i>I componenti dell'impianto elettrico devono essere realizzati ed installati in modo da limitare i rischi di probabili incendi.</i> Livello minimo per la prestazione: Devono essere rispettati i livelli previsti in sede di progetto. Normativa: D.M. del 22/01/ 2008 n. 37; D.Lgs del 09/04/2008 n. 81 artt. 80-86; - CEI 64-8; CEI EN 62262; CEI 81-10.		
Co-003	Impianti di terra		
Co-003/Re-002	Requisito: Attitudine a limitare i rischi di incendio <i>I componenti dell'impianto elettrico devono essere realizzati ed installati in modo da limitare i rischi di probabili incendi.</i> Livello minimo per la prestazione: Devono essere rispettati i livelli previsti in sede di progetto. Normativa: D.M. del 22/01/ 2008 n. 37; D.Lgs del 09/04/2008 n. 81 artt. 80-86; - CEI 64-8; CEI EN 62262; CEI 81-10.		

Classe Requisito

Protezione dagli agenti chimici ed organici

Impianto elettrico - Su_001			
CODICE	INTERVENTI	CONTROLLO	FREQUENZA
Co-001	Impianto elettrico di distribuzione		
Co-001/Re-020	Requisito: Stabilità chimico reattiva <i>Le canalizzazioni degli impianti elettrici devono essere realizzate con materiali in grado di mantenere inalterate nel tempo le proprie caratteristiche chimico-fisiche.</i>		

Sc-003/Cn-003	Livello minimo per la prestazione: Devono essere rispettati i livelli previsti in sede di progetto. Normativa: D.M. del 22/01/ 2008 n. 37; D.Lgs del 09/04/2008 n. 81 artt. 80-86; - CEI 64-8; CEI EN 62262; CEI 81-10.		
	Controllo: Verifica dello stato Verifica dello stato generale e dell'integrità dei contenitori a vista, dei coperchi delle cassette e delle scatole di passaggio. Controllare la presenza delle targhette nelle morsetterie.	Controllo a vista	180 giorni
Sc-004/Cn-001	Controllo: Controllo dello stato Verifica dello stato generale e dell'integrità dei contenitori a vista, dei coperchi delle cassette e delle scatole di passaggio. Verificare inoltre la presenza delle targhette nelle morsetterie.	Controllo a vista	180 giorni

Sistemi di chiusura - Su_006

CODICE	INTERVENTI	CONTROLLO	FREQUENZA
Co-014	Serramenti in alluminio		
Co-014/Re-017	Requisito: Resistenza agli agenti aggressivi <i>Gli infissi non dovranno subire dissoluzioni o disgregazioni e mutamenti di aspetto a causa dell'azione di agenti aggressivi chimici.</i> Livello minimo per la prestazione: In particolare, tutti gli infissi esterni realizzati con materiale metallico come l'alluminio, leghe d'alluminio, acciaio, ecc., devono essere protetti con sistemi di verniciatura resistenti a processi di corrosione in nebbia salina, se ne sia previsto l'impiego in atmosfere aggressive (urbane, marine, ecc.) per tempo di 1000 ore, e per un tempo di almeno 500 ore, nel caso ne sia previsto l'impiego in atmosfere poco aggressive. L'ossidazione anodica, di spessore diverso, degli infissi in alluminio o delle leghe d'alluminio deve corrispondere ai valori riportati di seguito: - Ambiente interno - Spessore di ossido: $S \geq 5$ micron; - Ambiente rurale o urbano - Spessore di ossido: $S > 10$ micron; - Ambiente industriale o marino - Spessore di ossido: $S \geq 15$ micron; - Ambiente marino o inquinato - Spessore di ossido: $S > 20$ micron. Normativa: -D.M. 2.7.1981; -D.M. 11.3.1988; -D.M. 26.8.1992; -D.M. 13.12.1993; -D.M. 9.1.1996; -D.M. 16.1.1996; -Capitolato Speciale Tipo per Appalti di Lavori Edilizi; -UNI 7143; -UNI 7525; -UNI 7895; -UNI 7961; -UNI 7962; -UNI 8204; -UNI 8290-2; -UNI 8369/1; -UNI 8369/3; -UNI 8369/5; -UNI 8370; -UNI 8894; -UNI 8975; -UNI 9122/1; -UNI 9122/2; -UNI 9122-2 FA 1-89; -UNI 9158; -UNI 9158 FA 1-94; -UNI 9171; -UNI 9172; -UNI 9173/1; -UNI 9173/2; -UNI 9173/3; -UNI 9173/4; -UNI 9283; -UNI 9570; -UNI 9723; -UNI 9729/1; -UNI 9729/2; -UNI 9729/3; -UNI 9729/4; -UNI 10818; -UNI EN 42; -UNI EN 77; -UNI EN 78; -UNI EN 86; -UNI EN 107; -UNI EN 949; -UNI EN 1154; -UNI EN 1155; -UNI EN 1158; -UNI EN 1303; -UNI EN 1527; -UNI EN 1627; -UNI EN 1628; -UNI EN 1629; -UNI EN 1630; -UNI EN 1670; -UNI EN ISO 6410/1.		
Co-014/Re-021	Requisito: Resistenza all'acqua <i>Gli infissi a contatto con l'acqua, dovranno mantenere inalterate le proprie caratteristiche chimico-fisiche.</i> Livello minimo per la prestazione: Sugli infissi campione vanno eseguite delle prove atte alla verifica dei seguenti limiti prestazionali secondo la norma UNI EN 12208: - Differenza di Pressione [Pa] = 0 - Durata della prova [minuti] 15 - Differenza di Pressione [Pa] = 50 - Durata della prova [minuti] 5 - Differenza di Pressione [Pa] = 100 - Durata della prova [minuti] 5 - Differenza di Pressione [Pa] = 150 - Durata della prova [minuti] 5 - Differenza di Pressione [Pa] = 200 - Durata della prova [minuti] 5 - Differenza di Pressione [Pa] = 300 - Durata della prova [minuti] 5 - Differenza di Pressione [Pa] = 500 - Durata della prova [minuti] 5 Normativa: -UNI 8290-2; -UNI 8894; -UNI EN 12208.		

Rifiniture edili - Su_007

CODICE	INTERVENTI	CONTROLLO	FREQUENZA
Co-015	Infissi interni		
Co-015/Re-018	Requisito: Resistenza agli agenti aggressivi <i>Le pareti non debbono subire dissoluzioni o disgregazioni e mutamenti di aspetto a causa dell'azione di agenti aggressivi chimici.</i> Livello minimo per la prestazione: I livelli minimi variano in funzione dei materiali utilizzati e del loro impiego. Per i rivestimenti in prossimità di apparecchi sanitari, lavabi e lavelli, questi devono avere una resistenza alle macchie secondo i livelli richiesti dalla classe C2 della classificazione UPEC per i rivestimenti da pavimentazione. Normativa: D.Lgs. 9.4.2008, n. 81; UNI 7959; UNI 8290-2; UNI EN ISO 175; UNI 10820; UNI EN 771-1/3/4/5/6; UNI EN ISO 10545-13/14; ISO 1431; UNI Progetto di norma E09.10.648.0; ICITE UEAtc (Direttive comuni - Intonaci plastici); ICITE UEAtc (Direttive comuni - Rivestimenti di pavimento sottili).		
Co-015/Re-031	Requisito: Stabilità chimico reattiva		

	<p><i>Gli infissi e i materiali costituenti sotto l'azione di sostanze chimiche con le quali possono venire in contatto non dovranno produrre reazioni chimiche.</i></p> <p>Livello minimo per la prestazione: Si fa riferimento alle norme UNI 8753, UNI 8754, UNI 8758.</p> <p>Normativa: -D.M. 2.7.1981; -D.M. 11.3.1988; -D.M. 26.8.1992; -D.M. 13.12.1993; -D.M. 9.1.1996; -D.M. 16.1.1996 ; -Capitolato Speciale Tipo per Appalti di Lavori Edilizi; -UNI 8290-2; -UNI 8753; -UNI 8754; -UNI 8758; -UNI 8894.</p>		
Co-016	Pareti interne		
Co-016/Re-018	<p>Requisito: Resistenza agli agenti aggressivi</p> <p><i>Le pareti non debbono subire dissoluzioni o disgregazioni e mutamenti di aspetto a causa dell'azione di agenti aggressivi chimici.</i></p> <p>Livello minimo per la prestazione: I livelli minimi variano in funzione dei materiali utilizzati e del loro impiego. Per i rivestimenti in prossimità di apparecchi sanitari, lavabi e lavelli, questi devono avere una resistenza alle macchie secondo i livelli richiesti dalla classe C2 della classificazione UPEC per i rivestimenti da pavimentazione.</p> <p>Normativa: D.Lgs. 9.4.2008, n. 81; UNI 7959; UNI 8290-2; UNI EN ISO 175; UNI 10820; UNI EN 771-1/3/4/5/6; UNI EN ISO 10545-13/14; ISO 1431; UNI Progetto di norma E09.10.648.0; ICITE UEAtc (Direttive comuni - Intonaci plastici); ICITE UEAtc (Direttive comuni - Rivestimenti di pavimento sottili).</p>		
Co-017	Rivestimenti interni		
Co-017/Re-001	<p>Requisito: Assenza di emissioni di sostanze nocive</p> <p><i>I rivestimenti non debbono in condizioni normali di esercizio emettere sostanze tossiche, polveri, gas o altri odori fastidiosi per gli utenti.</i></p> <p>Livello minimo per la prestazione: Dovranno essere rispettati i seguenti limiti:</p> <ul style="list-style-type: none"> - concentrazione limite di formaldeide non superiore a 0,1 p.p.m. (0,15 mg/m³); - per la soglia olfattiva valori non superiori a 0,09 p.p.m. (0,135 mg/m³); - per la soglia di irritazione occhi-naso-gola non superiore 0,66 p.p.m. (1 mg/m³). <p>Normativa: -Direttiva CEE 19.9.1983 n.477 (Limiti di inquinamento da amianto); -D.P.R. 24.5.1988 n.215 (Uso dei prodotti in amianto); -D.Lgs. 19.9.1994 n.626 (Attuazione delle direttive 89/391/CEE, 89/654/CEE, 89/655/CEE, 89/656/CEE, 90/269/CEE, 90/270/CEE, 90/394/CEE E 90/679/CEE, riguardanti il miglioramento della sicurezza e della salute dei lavoratori sul luogo di lavoro); -C.M. Sanità 22.6.1983 n.57 (Formaldeide: rischi connessi alla modalità di impiego); -C.M. Sanità 10.7.1986 n.45 (Piani di interventi e misure tecniche per la individuazione ed eliminazione del rischio connesso all'impiego di materiali contenenti amianto in edifici scolastici e ospedali pubblici e privati); -UNI 8290-2; -NFX 10702 e DIN 50055 (Tossicità dei fumi); -ASHRAE Standard 62_1981 (Norma nazionale americana sulla qualità dell'aria ambiente).</p>		
Sc-046/Cn-002	<p>Controllo: Controllo dello stato</p> <p>Controllo a vista e verifica della presenza di eventuali anomalie (distacchi, rotture, rigonfiamenti, comparsa di umidità ecc..).</p> <p>Controllo delle finiture, del grado di usura e dell'uniformità di aspetto cromatico delle superfici.</p>	Controllo a vista	360 giorni
Co-017/Re-019	<p>Requisito: Resistenza agli agenti aggressivi per rivestimenti resinosi</p> <p><i>I rivestimenti non debbono subire dissoluzioni o disgregazioni e mutamenti di aspetto a causa dell'azione di agenti aggressivi chimici.</i></p> <p>Livello minimo per la prestazione: I livelli minimi variano in funzione di prove di laboratorio in cui si sottopongono i provini all'azione dell'aggressivo chimico rilevando dopo un certo tempo le variazioni di forma, di massa e di porosità secondo la norma UNI 8298-4.</p> <p>Normativa: -UNI 7998; -UNI 7999; -UNI 8202-28; -UNI 8202-29; -UNI 8380; -UNI 8381; -UNI 8297; -UNI 8298-4; -UNI 8298-5; -UNI 8298-6; -UNI 8298-14; -UNI 8636.</p>		
Co-017/Re-020	<p>Requisito: Resistenza agli attacchi biologici</p> <p><i>I rivestimenti a seguito della presenza di organismi viventi (animali, vegetali, microrganismi) non dovranno subire riduzioni di prestazioni.</i></p> <p>Livello minimo per la prestazione: I valori minimi di resistenza agli attacchi biologici variano in funzione dei materiali, dei prodotti utilizzati, delle classi di rischio, delle situazioni generali di servizio, dell'esposizione a umidificazione e del tipo di agente biologico.</p> <p>Normativa: -UNI 7998; -UNI 7999; -UNI 8290-2; -UNI 8380; -UNI 8381; -UNI 8662/1; -UNI 8662/2; -UNI 8662/3; -UNI 8789; -UNI 8795; -UNI 8859; -UNI 8864; -UNI 8940; -UNI 8976; -UNI 9090; -UNI 9092/2; -UNI EN 113; -UNI FA 214; -UNI EN 117; -UNI EN 118; -UNI EN 212; -UNI HD 1001.</p>		
Sc-046/Cn-002	<p>Controllo: Controllo dello stato</p> <p>Controllo a vista e verifica della presenza di eventuali anomalie (distacchi, rotture, rigonfiamenti, comparsa di umidità ecc..).</p> <p>Controllo delle finiture, del grado di usura e dell'uniformità di aspetto cromatico delle superfici.</p>	Controllo a vista	360 giorni
Impianto di climatizzazione - Su_008			
CODICE	INTERVENTI	CONTROLLO	FREQUENZA

Co-018	Centrali trattamento fluidi		
Co-018/Re-047	Requisito: Resistenza agli agenti aggressivi chimici <i>L'impianto di condizionamento deve essere realizzato con materiali e componenti idonei a non subire dissoluzioni o disgregazioni e mutamenti di aspetto se sottoposti all'azione di agenti aggressivi chimici.</i> Livello minimo per la prestazione: Per la valutazione della resistenza agli agenti chimici presenti nell'aria si fa riferimento ai metodi di prova indicati dalle norme UNI. Per garantire i livelli minimi possono essere utilizzati eventuali rivestimenti di protezione esterna (smalti, prodotti vernicianti, ecc.) che devono essere compatibili con i supporti su cui vengono applicati. Normativa: D.M. del 22/01/ 2008 n. 37; UNI TS 11300; UNI EN 15316; UNI EN ISO 13790.		
Sc-050/Cn-001	Controllo: Controllo dello stato Verificare l'efficienza dei filtri e delle celle filtranti a perdere valutando lo spessore dello stato filtrante. Se la riduzione di spessore supera il 20% dello spessore integro allora si deve sostituire il filtro.	Ispezione a vista	14 giorni
Co-019	Rete di distribuzione e terminali		
Co-019/Re-047	Requisito: Resistenza agli agenti aggressivi chimici <i>L'impianto di condizionamento deve essere realizzato con materiali e componenti idonei a non subire dissoluzioni o disgregazioni e mutamenti di aspetto se sottoposti all'azione di agenti aggressivi chimici.</i> Livello minimo per la prestazione: Per la valutazione della resistenza agli agenti chimici presenti nell'aria si fa riferimento ai metodi di prova indicati dalle norme UNI. Per garantire i livelli minimi possono essere utilizzati eventuali rivestimenti di protezione esterna (smalti, prodotti vernicianti, ecc.) che devono essere compatibili con i supporti su cui vengono applicati. Normativa: D.M. del 22/01/ 2008 n. 37; UNI TS 11300; UNI EN 15316; UNI EN ISO 13790.		

Impianto idrico e sanitari - Su_002

CODICE	INTERVENTI	CONTROLLO	FREQUENZA
Co-005	Impianto di adduzione acqua fredda e calda		
Co-005/Re-035	Requisito: Potabilità <i>I fluidi erogati dagli impianti idrosanitari ed utilizzati per soddisfare il fabbisogno umano, devono possedere caratteristiche tali da non compromettere la salute umana.</i> Livello minimo per la prestazione: L'acqua destinata al consumo umano deve essere controllata effettuando delle analisi chimico-fisiche e batteriologiche per accertarne la rispondenza alle specifiche prestazionali richieste. Normativa: D.M. del 22/01/ 2008 n. 37; UNI 10304; UNI 10305; UNI 10306; UNI 8065; UNI 8349; UNI 9054; UNI 9157; UNI 9182; UNI 9182; UNI EN 1112; UNI EN 1113; UNI EN 200; UNI EN 246; UNI EN 248; UNI EN 274; UNI EN 329; UNI EN 411; UNI EN 816.		
Sc-024/Cn-001	Controllo: Controllo dello stato Controllare lo stato generale e l'integrità dei serbatoi e provvedere alla eliminazione di eventuali perdite rifacendo le guarnizioni del passo d'uomo.	Controllo a vista	360 giorni
Co-005/Re-042	Requisito: Resistenza agli agenti aggressivi chimici <i>Gli elementi ed i materiali degli scambiatori di calore non devono subire dissoluzioni o disgregazioni e mutamenti di aspetto a causa dell'azione di agenti aggressivi chimici.</i> Livello minimo per la prestazione: Per la valutazione della resistenza agli agenti chimici presenti nell'aria, si fa riferimento ai metodi ed ai parametri di prova dettati dalle norme UNI. Normativa: D.M. del 22/01/ 2008 n. 37; UNI 10304; UNI 10305; UNI 10306; UNI 8065; UNI 8349; UNI 9054; UNI 9157; UNI 9182; UNI 9182; UNI EN 1112; UNI EN 1113; UNI EN 200; UNI EN 246; UNI EN 248; UNI EN 274; UNI EN 329; UNI EN 411; UNI EN 816.		

Impianti speciali - Su_003

CODICE	INTERVENTI	CONTROLLO	FREQUENZA
Co-011	Impianto di smaltimento prodotti della combustione		
Co-011/Re-075	Requisito: Stabilità chimico reattiva <i>Gli elementi dell'impianto di smaltimento dei prodotti della combustione devono conservare inalterate le proprie caratteristiche chimico fisiche sotto l'azione di agenti aggressivi chimici.</i> Livello minimo per la prestazione: Per la valutazione della resistenza agli agenti chimici presenti nell'aria si fa riferimento ai metodi di prova indicati dalle norme UNI.		

	Normativa: D.M. del 22/01/ 2008 n. 37 ; -C.M. Interni 25.11.1969; -Legge 13.7.1966 n.615; -D.P.R. n.1391 22.12.1970; -C.M. Interni 29.7.1971 n.73; -UNI 8457; -UNI 9177; -UNI 9494; -UNI 9615; -UNI 9731; -UNI 10640; -UNI 10641; -UNI ISO 4736; -UNI EN 54-5/7.		
Sistemazioni esterne - Su_004			
CODICE	INTERVENTI	CONTROLLO	FREQUENZA
Co-012	Impianto di illuminazione		
Co-012/Re-002	Requisito: Assenza di emissioni di sostanze nocive <i>Gli elementi degli impianti di illuminazione devono limitare la emissione di sostanze inquinanti o comunque nocive alla salute degli utenti.</i> Livello minimo per la prestazione: Devono essere rispettati i livelli previsti in sede di progetto. Normativa: D.M. del 22/01/ 2008 n. 37; D.Lgs del 09/04/2008 n. 81 artt. 80-86; -CEI 64-8; CEI EN 62262; CEI 81-10.		
Co-012/Re-014	Requisito: Stabilità chimico reattiva <i>L'impianto di illuminazione deve essere realizzato con materiali in grado di mantenere inalterate nel tempo le proprie caratteristiche chimico-fisiche.</i> Livello minimo per la prestazione: Devono essere rispettati i livelli previsti in sede di progetto. Normativa: D.M. del 22/01/ 2008 n. 37; D.Lgs del 09/04/2008 n. 81 artt. 80-86; -CEI 64-8; CEI EN 62262; CEI 81-10.		
Impianto elettrico - Su_001			
CODICE	INTERVENTI	CONTROLLO	FREQUENZA
Co-003	Impianti di terra		
Co-003/Re-020	Requisito: Stabilità chimico reattiva <i>Le canalizzazioni degli impianti elettrici devono essere realizzate con materiali in grado di mantenere inalterate nel tempo le proprie caratteristiche chimico-fisiche.</i> Livello minimo per la prestazione: Devono essere rispettati i livelli previsti in sede di progetto. Normativa: D.M. del 22/01/ 2008 n. 37; D.Lgs del 09/04/2008 n. 81 artt. 80-86; -CEI 64-8; CEI EN 62262; CEI 81-10.		

Classe Requisito

Protezione dai rischi d'intervento

Impianto elettrico - Su_001			
CODICE	INTERVENTI	CONTROLLO	FREQUENZA
Co-001	Impianto elettrico di distribuzione		
Co-001/Re-014	Requisito: Limitazione dei rischi di intervento <i>Gli elementi costituenti l'impianto elettrico devono essere in grado di consentire ispezioni, manutenzioni e sostituzioni in modo agevole ed in ogni caso senza arrecare danno a persone o cose.</i> Livello minimo per la prestazione: Devono essere rispettati i livelli previsti in sede di progetto. Normativa: D.M. del 22/01/ 2008 n. 37; D.Lgs del 09/04/2008 n. 81 artt. 80-86; -CEI 64-8; CEI EN 62262; CEI 81-10.		
Sc-001/Cn-002	Controllo: Verifica dello stato Controllare la corretta pressione di serraggio delle viti e delle placchette, e dei coperchi delle cassette. Controllare che ci sia un buon livello di isolamento e di protezione (livello minimo di protezione da assicurare è IP54) onde evitare corto circuiti.	Controllo a vista	30 giorni
Sc-007/Cn-004	Controllo: Verifica sistemi di taratura e controllo Controllare l'efficienza delle lampade di segnalazione, delle spie di segnalazione dei sezionatori di linea.	Controllo	360 giorni
Sc-007/Cn-001	Controllo: Controllo dello stato Verifica dello stato generale e dell'integrità con particolare attenzione allo stato degli interblocchi elettrici con prova delle manovre di apertura e chiusura. Controllare la corretta pressione di serraggio delle lame dei sezionatori e delle bobine dei circuiti di sgancio degli interruttori di manovra sezionatori.	Controllo	360 giorni
Co-004	Sezione di consegna energia in BT		
Co-004/Re-014	Requisito: Limitazione dei rischi di intervento <i>Gli elementi costituenti l'impianto elettrico devono essere in grado di consentire ispezioni, manutenzioni e sostituzioni in modo agevole ed in ogni caso senza arrecare danno a persone o cose.</i>		

Sc-016/Cn-001	Livello minimo per la prestazione: Devono essere rispettati i livelli previsti in sede di progetto. Normativa: D.M. del 22/01/ 2008 n. 37; D.Lgs del 09/04/2008 n. 81 artt. 80-86; - CEI 64-8; CEI EN 62262; CEI 81-10.		
	Controllo: Controllo dello stato Controllo integrità ed efficienza alimentazione. Controllo morsetteria e connessioni varie.	Controllo	180 giorni

Sistemazioni esterne - Su_004

CODICE	INTERVENTI	CONTROLLO	FREQUENZA
Co-012	Impianto di illuminazione		
Co-012/Re-010	Requisito: Limitazione dei rischi di intervento <i>Gli elementi costituenti l'impianto di illuminazione devono essere in grado di consentire ispezioni, manutenzioni e sostituzioni in modo agevole ed in ogni caso senza arrecare danno a persone o cose.</i> Livello minimo per la prestazione: Devono essere rispettati i livelli previsti in sede di progetto. Normativa: D.M. del 22/01/ 2008 n. 37; D.Lgs del 09/04/2008 n. 81 artt. 80-86; - CEI 64-8; CEI EN 62262; CEI 81-10.		

Impianto elettrico - Su_001

CODICE	INTERVENTI	CONTROLLO	FREQUENZA
Co-002	Quadro elettrico generale in BT		
Co-002/Re-014	Requisito: Limitazione dei rischi di intervento <i>Gli elementi costituenti l'impianto elettrico devono essere in grado di consentire ispezioni, manutenzioni e sostituzioni in modo agevole ed in ogni caso senza arrecare danno a persone o cose.</i> Livello minimo per la prestazione: Devono essere rispettati i livelli previsti in sede di progetto. Normativa: D.M. del 22/01/ 2008 n. 37; D.Lgs del 09/04/2008 n. 81 artt. 80-86; - CEI 64-8; CEI EN 62262; CEI 81-10.		
Sc-009/Cn-001	Controllo: Controllo dello stato Controllo generale della struttura e verifica della corretta chiusura del portello con eventuale ripristino.	Controllo	360 giorni
Sc-010/Cn-001	Controllo: Controllo dello stato Controllo integrità ed efficienza alimentazione. Controllo morsetteria e connessioni varie.	Controllo	180 giorni
Sc-011/Cn-002	Controllo: Controllo componenti Controllo morsetteria e serraggio connessioni varie.	Revisione	180 giorni
Sc-012/Cn-001	Controllo: Controllo dello stato Controllo integrità ed efficienza alimentazione. Controllo morsetteria e connessioni varie.	Controllo	180 giorni
Sc-013/Cn-003	Controllo: Verifica interruttori magnetotermici Verifica dell'efficienza delle protezioni magnetotermiche.	Ispezione strumentale	360 giorni
Co-003	Impianti di terra		
Co-003/Re-014	Requisito: Limitazione dei rischi di intervento <i>Gli elementi costituenti l'impianto elettrico devono essere in grado di consentire ispezioni, manutenzioni e sostituzioni in modo agevole ed in ogni caso senza arrecare danno a persone o cose.</i> Livello minimo per la prestazione: Devono essere rispettati i livelli previsti in sede di progetto. Normativa: D.M. del 22/01/ 2008 n. 37; D.Lgs del 09/04/2008 n. 81 artt. 80-86; - CEI 64-8; CEI EN 62262; CEI 81-10.		

Classe Requisito

Protezione elettrica

Impianto elettrico - Su_001			
CODICE	INTERVENTI	CONTROLLO	FREQUENZA
Co-001	Impianto elettrico di distribuzione		
Co-001/Re-013	Requisito: Isolamento elettrico <i>Gli elementi costituenti l'impianto elettrico devono essere in grado di resistere al passaggio di cariche elettriche senza perdere le proprie caratteristiche.</i> Livello minimo per la prestazione: Devono essere rispettati i livelli previsti in sede di progetto.		

	Normativa: D.M. del 22/01/ 2008 n. 37; D.Lgs del 09/04/2008 n. 81 artt. 80-86; - CEI 64-8; CEI EN 62262; CEI 81-10.		
Sc-001/Cn-002	Controllo: Verifica dello stato Controllare la corretta pressione di serraggio delle viti e delle placchette, e dei coperchi delle cassette. Controllare che ci sia un buon livello di isolamento e di protezione (livello minimo di protezione da assicurare è IP54) onde evitare corto circuiti.	Controllo a vista	30 giorni
Sc-003/Cn-003	Controllo: Verifica dello stato Verifica dello stato generale e dell'integrità dei contenitori a vista, dei coperchi delle cassette e delle scatole di passaggio. Controllare la presenza delle targhette nelle morsetterie.	Controllo a vista	180 giorni
Sc-007/Cn-002	Controllo: Controllo interruttori Controllare l'efficienza degli isolatori di poli degli interruttori a volume d'olio ridotto. Controllare il regolare funzionamento dei motori, dei relè, dei blocchi a chiave, dei circuiti ausiliari; controllare il livello dell'olio degli interruttori a volume d'olio ridotto e la pressione del gas ad interruttore a freddo.	Controllo a vista	360 giorni
Sc-008/Cn-001	Controllo: Controllo batterie Controllare l'efficienza delle batterie del gruppo di continuità mediante misura della tensione con la batteria quasi scarica. Controllare i livelli del liquido e lo stato dei morsetti.	Controllo a vista	60 giorni

Rifiniture edili - Su_007

CODICE	INTERVENTI	CONTROLLO	FREQUENZA
Co-015	Infissi interni		
Co-015/Re-005	Requisito: Contenimento delle dispersioni elettriche <i>Gli infissi devono essere in grado di controllare e disperdere eventuali scariche elettriche e/o comunque pericoli di folgorazioni, a carico degli utenti, per contatto diretto.</i> Livello minimo per la prestazione: Essi variano in funzione delle modalità di progetto. Normativa: -Legge 1.3.1968 n.186; -Legge 5.3.1990 n.46; -D.P.R. 27.4.1995 n.547; -D.Lgs. 19.9.1994 n.626; -D.Lgs.14.8.1996 n.494; -UNI 8290-2; -UNI 8894; -CEI 11-1; -CEI 11-8; -CEI 1-11; -CEI 64-8; -CEI 81-1; -CEI S.423.		

Impianto di climatizzazione - Su_008

CODICE	INTERVENTI	CONTROLLO	FREQUENZA
Co-018	Centrali trattamento fluidi		
Co-018/Re-044	Requisito: Limitazione dei rischi di esplosione <i>Gli impianti di condizionamento devono garantire processi di combustione con il massimo del rendimento evitando i rischi di esplosione.</i> Livello minimo per la prestazione: Verificare che i locali dove sono alloggiati i generatori di calore siano permanentemente ventilati mediante idonee aperture di aerazione di dimensioni non inferiori a quelle riportate dalle vigenti norme di sicurezza e prevenzione incendi. Normativa: D.M. del 22/01/ 2008 n. 37; UNI TS 11300; UNI EN 15316; UNI EN ISO 13790.		
Sc-050/Cn-007	Controllo: Taratura apparecchiature di sicurezza Verificare, ed eventualmente tarare, il regolare funzionamento delle principali apparecchiature di controllo e sicurezza, quali pressostato olio, termostato antigelo, etc.	Registrazione	30 giorni
Co-019	Rete di distribuzione e terminali		
Co-019/Re-044	Requisito: Limitazione dei rischi di esplosione <i>Gli impianti di condizionamento devono garantire processi di combustione con il massimo del rendimento evitando i rischi di esplosione.</i> Livello minimo per la prestazione: Verificare che i locali dove sono alloggiati i generatori di calore siano permanentemente ventilati mediante idonee aperture di aerazione di dimensioni non inferiori a quelle riportate dalle vigenti norme di sicurezza e prevenzione incendi. Normativa: D.M. del 22/01/ 2008 n. 37; UNI TS 11300; UNI EN 15316; UNI EN ISO 13790.		

Impianto idrico e sanitari - Su_002

CODICE	INTERVENTI	CONTROLLO	FREQUENZA
Co-005	Impianto di adduzione acqua fredda e calda		
Co-005/Re-005	Requisito: Attitudine a limitare i rischi di esplosione <i>Gli impianti di riscaldamento devono garantire processi di combustione con il massimo del rendimento evitando i rischi di esplosione.</i> Livello minimo per la prestazione: Verificare che i locali dove sono alloggiati i		

	generatori di calore siano permanentemente ventilati mediante idonee aperture di aerazione di dimensioni non inferiori a quelle riportate dalle vigenti norme di sicurezza e prevenzione incendi. Normativa: D.M. del 22/01/ 2008 n. 37; UNI 10304; UNI 10305; UNI 10306; UNI 8065; UNI 8349; UNI 9054; UNI 9157; UNI 9182; UNI 9182; UNI EN 1112; UNI EN 1113; UNI EN 200; UNI EN 246; UNI EN 248; UNI EN 274; UNI EN 329; UNI EN 411; UNI EN 816.		
Co-005/Re-007	Requisito: Attitudine a limitare i rischi di scoppio <i>Gli elementi dell'impianto idrico sanitario devono essere in grado di resistere alle variazioni di pressione che si verificano durante il normale funzionamento con una limitazione dei rischi di scoppio.</i> Livello minimo per la prestazione: Per potere raggiungere e mantenere le ideali condizioni di combustione onde evitare rischi di scoppio è necessario che i generatori di calore siano dotati di dispositivi di sicurezza installati e monitorati secondo le prescrizioni di legge. Normativa: D.M. del 22/01/ 2008 n. 37; UNI 10304; UNI 10305; UNI 10306; UNI 8065; UNI 8349; UNI 9054; UNI 9157; UNI 9182; UNI 9182; UNI EN 1112; UNI EN 1113; UNI EN 200; UNI EN 246; UNI EN 248; UNI EN 274; UNI EN 329; UNI EN 411; UNI EN 816.		

Impianti speciali - Su_003

CODICE	INTERVENTI	CONTROLLO	FREQUENZA
Co-007	Impianto antifuto e antintrusione		
Co-007/Re-032	Requisito: Isolamento elettrico <i>Gli elementi dell'impianto antintrusione devono essere realizzati con materiali in grado di resistere al passaggio di cariche elettriche senza causare malfunzionamenti.</i> Livello minimo per la prestazione: I livelli minimi di protezione elettrica dipendono dalle ditte produttrici e devono rispondere alle prescrizioni delle norme CEI. Normativa: -Legge 1 marzo 1968 n.186; -Legge 18 ottobre 1977 n.791; -CEI 12-13; -CEI 79-2 Impianti antieffrazione, antintrusione, antifurto e antiaggressione; Norme particolari per le apparecchiature; -CEI 79-3 Impianti antieffrazione, antintrusione, antifurto e antiaggressione. Norme particolari per gli impianti antieffrazione e antintrusione; -CEI 79-4 Impianti antieffrazione, antintrusione, antifurto e antiaggressione. Norme particolari per il controllo degli accessi; -CEI 64-8 Impianti elettrici utilizzatori a tensione nominale non superiore a 1000V in corrente alternata a 1500V in corrente continua; -CEI 64-9 Impianti elettrici utilizzatori negli edifici a destinazione residenziale e similare; -CEI 64-10 Impianti elettrici nei luoghi di spettacolo o di intrattenimento; -CEI 64-2 Impianti elettrici nei luoghi con pericolo di esplosione o di incendio; -CEI S/423 Impianti di terra negli edifici civili - Raccomandazioni per l'esecuzione.		
Sc-029/Cn-001	Controllo: Controllo stato Controllare che il led luminoso indicatore di funzionamento sia efficiente. Verificare che l'emittente, il ricevente e la fascia infrarossa siano funzionanti.	Ispezione a vista	180 giorni
Co-007/Re-038	Requisito: Isolamento elettrostatico <i>Gli elementi dell'impianto antintrusione devono garantire un livello di isolamento da eventuali scariche elettrostatiche.</i> Livello minimo per la prestazione: Per accertare la capacità di isolamento elettrostatico degli elementi dell'impianto si effettuano una serie di prove secondo le modalità riportate nella normativa UNI vigente. Normativa: Legge 1 marzo 1968 n.186; Legge 18 ottobre 1977 n.791; -CEI 12-13; -CEI 79-2 Impianti antieffrazione, antintrusione, antifurto e antiaggressione. Norme particolari per le apparecchiature; -CEI 79-3 Impianti antieffrazione, antintrusione, antifurto e antiaggressione. Norme particolari per gli impianti antieffrazione e antintrusione; -CEI 79-4 Impianti antieffrazione, antintrusione, antifurto e antiaggressione. Norme particolari per il controllo degli accessi; -CEI 64-8 Impianti elettrici utilizzatori a tensione nominale non superiore a 1000V in corrente alternata a 1500V in corrente continua; -CEI 64-9 Impianti elettrici utilizzatori negli edifici a destinazione residenziale e similare; -CEI 64-10 Impianti elettrici nei luoghi di spettacolo o di intrattenimento; -CEI 64-2 Impianti elettrici nei luoghi con pericolo di esplosione o di incendio; -CEI S/423 Impianti di terra negli edifici civili - Raccomandazioni per l'esecuzione.		
Sc-031/Cn-001	Controllo: Controllo allarme Controllo della funzionalità delle apparecchiature di allarme eseguendo una prova.	Ispezione a vista	360 giorni
Sc-031/Cn-003	Controllo: Controllo elettrico Controllare la funzionalità delle apparecchiature alimentate ad energia elettrica e dei dispositivi dotati di batteria ausiliaria. Controllare le connessioni delle apparecchiature di protezione e dei dispersori di terra.	Ispezione a vista	180 giorni
Co-007/Re-043	Requisito: Resistenza a cali di tensione <i>Gli elementi dell'impianto antintrusione devono resistere a riduzioni di tensione e a brevi interruzioni di tensione.</i> Livello minimo per la prestazione: Per accertare la resistenza ai cali di tensione si effettuano delle prove secondo quanto previsto dalle norme. Normativa: -Legge 1 marzo 1968 n.186; -Legge 18 ottobre 1977 n.791; -CEI 12-13; -CEI 79-2 Impianti antieffrazione, antintrusione, antifurto e antiaggressione. Norme		

	particolari per le apparecchiature; -CEI 79-3 Impianti antieffrazione, antintrusione, antifurto e antiaggressione. Norme particolari per gli impianti antieffrazione e antintrusione; -CEI 79-4 Impianti antieffrazione, antintrusione, antifurto e antiaggressione. Norme particolari per il controllo degli accessi; -CEI 64-8 Impianti elettrici utilizzatori a tensione nominale non superiore a 1000V in corrente alternata a 1500V in corrente continua; -CEI 64-9 Impianti elettrici utilizzatori negli edifici a destinazione residenziale e similare; -CEI 64-10 Impianti elettrici nei luoghi di spettacolo o di intrattenimento; -CEI 64-2 Impianti elettrici nei luoghi con pericolo di esplosione o di incendio; -CEI S/423 Impianti di terra negli edifici civili - Raccomandazioni per l'esecuzione.		
Sc-031/Cn-001	Controllo: Controllo allarme Controllo della funzionalità delle apparecchiature di allarme eseguendo una prova.	Ispezione a vista	360 giorni
Sc-031/Cn-003	Controllo: Controllo elettrico Controllare la funzionalità delle apparecchiature alimentate ad energia elettrica e dei dispositivi dotati di batteria ausiliaria. Controllare le connessioni delle apparecchiature di protezione e dei dispersori di terra.	Ispezione a vista	180 giorni

Sistemazioni esterne - Su_004

CODICE	INTERVENTI	CONTROLLO	FREQUENZA
Co-012	Impianto di illuminazione		
Co-012/Re-009	Requisito: Isolamento elettrico <i>Gli elementi costituenti l'impianto di illuminazione devono essere in grado di resistere al passaggio di cariche elettriche senza perdere le proprie caratteristiche.</i> Livello minimo per la prestazione: Devono essere rispettati i livelli previsti in sede di progetto. Normativa: D.M. del 22/01/ 2008 n. 37; D.Lgs del 09/04/2008 n. 81 artt. 80-86; - CEI 64-8; CEI EN 62262; CEI 81-10.		

Classe Requisito

Sicurezza d'intervento

Impianto elettrico - Su_001

CODICE	INTERVENTI	CONTROLLO	FREQUENZA
Co-001	Impianto elettrico di distribuzione		
Co-001/Re-007	Requisito: Contenimento della condensazione interstiziale <i>I componenti degli impianti elettrici capaci di condurre elettricità devono essere in grado di evitare la formazione di acqua di condensa per evitare alle persone qualsiasi pericolo di folgorazioni per contatto diretto secondo quanto prescritto dalla norma CEI 64-8.</i> Livello minimo per la prestazione: Devono essere rispettati i livelli previsti in sede di progetto. Normativa: D.M. del 22/01/ 2008 n. 37; D.Lgs del 09/04/2008 n. 81 artt. 80-86; - CEI 64-8; CEI EN 62262; CEI 81-10.		
Sc-007/Cn-001	Controllo: Controllo dello stato Verifica dello stato generale e dell'integrità con particolare attenzione allo stato degli interblocchi elettrici con prova delle manovre di apertura e chiusura. Controllare la corretta pressione di serraggio delle lame dei sezionatori e delle bobine dei circuiti di sgancio degli interruttori di manovra sezionatori.	Controllo	360 giorni
Co-001/Re-012	Requisito: Impermeabilità ai liquidi <i>I componenti degli impianti elettrici devono essere in grado di evitare il passaggio di fluidi liquidi per evitare alle persone qualsiasi pericolo di folgorazione per contatto diretto secondo quanto prescritto dalla normativa.</i> Livello minimo per la prestazione: Devono essere rispettati i livelli previsti in sede di progetto. Normativa: D.M. del 22/01/ 2008 n. 37; D.Lgs del 09/04/2008 n. 81 artt. 80-86; - CEI 64-8; CEI EN 62262; CEI 81-10.		
Sc-001/Cn-002	Controllo: Verifica dello stato Controllare la corretta pressione di serraggio delle viti e delle placchette, e dei coperchi delle cassette. Controllare che ci sia un buon livello di isolamento e di protezione (livello minimo di protezione da assicurare è IP54) onde evitare corto circuiti.	Controllo a vista	30 giorni
Sc-002/Cn-001	Controllo: Controllo dello stato Verificare la corretta pressione di serraggio delle viti e delle placchette, e dei coperchi delle cassette. Verificare che ci sia un buon livello di isolamento e di protezione (livello minimo di protezione da assicurare è IP54) onde evitare corto circuiti.	Controllo a vista	30 giorni
Sc-007/Cn-002	Controllo: Controllo interruttori Controllare l'efficienza degli isolatori di poli degli interruttori a volume d'olio ridotto. Controllare il regolare funzionamento dei motori, dei relè, dei blocchi a chiave, dei circuiti ausiliari; controllare il livello dell'olio degli interruttori a volume d'olio	Controllo a vista	360 giorni

	ridotto e la pressione del gas ad interruttore a freddo.		
Co-004	Sezione di consegna energia in BT		
Co-004/Re-007	Requisito: Contenimento della condensazione interstiziale <i>I componenti degli impianti elettrici capaci di condurre elettricità devono essere in grado di evitare la formazione di acqua di condensa per evitare alle persone qualsiasi pericolo di folgorazioni per contatto diretto secondo quanto prescritto dalla norma CEI 64-8.</i> Livello minimo per la prestazione: Devono essere rispettati i livelli previsti in sede di progetto. Normativa: D.M. del 22/01/ 2008 n. 37; D.Lgs del 09/04/2008 n. 81 artt. 80-86; - CEI 64-8; CEI EN 62262; CEI 81-10.		
Co-004/Re-012	Requisito: Impermeabilità ai liquidi <i>I componenti degli impianti elettrici devono essere in grado di evitare il passaggio di fluidi liquidi per evitare alle persone qualsiasi pericolo di folgorazione per contatto diretto secondo quanto prescritto dalla normativa.</i> Livello minimo per la prestazione: Devono essere rispettati i livelli previsti in sede di progetto. Normativa: D.M. del 22/01/ 2008 n. 37; D.Lgs del 09/04/2008 n. 81 artt. 80-86; - CEI 64-8; CEI EN 62262; CEI 81-10.		

Sistemazioni esterne - Su_004

CODICE	INTERVENTI	CONTROLLO	FREQUENZA
Co-012	Impianto di illuminazione		
Co-012/Re-004	Requisito: Contenimento della condensazione interstiziale <i>I componenti degli impianti di illuminazione capaci di condurre elettricità devono essere in grado di evitare la formazione di acqua di condensa per evitare alle persone qualsiasi pericolo di folgorazioni per contatto diretto secondo quanto prescritto dalla norma CEI 64-8.</i> Livello minimo per la prestazione: Devono essere rispettati i livelli previsti in sede di progetto. Normativa: D.M. del 22/01/ 2008 n. 37; D.Lgs del 09/04/2008 n. 81 artt. 80-86; - CEI 64-8; CEI EN 62262; CEI 81-10.		

Impianto elettrico - Su_001

CODICE	INTERVENTI	CONTROLLO	FREQUENZA
Co-002	Quadro elettrico generale in BT		
Co-002/Re-007	Requisito: Contenimento della condensazione interstiziale <i>I componenti degli impianti elettrici capaci di condurre elettricità devono essere in grado di evitare la formazione di acqua di condensa per evitare alle persone qualsiasi pericolo di folgorazioni per contatto diretto secondo quanto prescritto dalla norma CEI 64-8.</i> Livello minimo per la prestazione: Devono essere rispettati i livelli previsti in sede di progetto. Normativa: D.M. del 22/01/ 2008 n. 37; D.Lgs del 09/04/2008 n. 81 artt. 80-86; - CEI 64-8; CEI EN 62262; CEI 81-10.		
Co-002/Re-012	Requisito: Impermeabilità ai liquidi <i>I componenti degli impianti elettrici devono essere in grado di evitare il passaggio di fluidi liquidi per evitare alle persone qualsiasi pericolo di folgorazione per contatto diretto secondo quanto prescritto dalla normativa.</i> Livello minimo per la prestazione: Devono essere rispettati i livelli previsti in sede di progetto. Normativa: D.M. del 22/01/ 2008 n. 37; D.Lgs del 09/04/2008 n. 81 artt. 80-86; - CEI 64-8; CEI EN 62262; CEI 81-10.		
Co-003	Impianti di terra		
Co-003/Re-007	Requisito: Contenimento della condensazione interstiziale <i>I componenti degli impianti elettrici capaci di condurre elettricità devono essere in grado di evitare la formazione di acqua di condensa per evitare alle persone qualsiasi pericolo di folgorazioni per contatto diretto secondo quanto prescritto dalla norma CEI 64-8.</i> Livello minimo per la prestazione: Devono essere rispettati i livelli previsti in sede di progetto. Normativa: D.M. del 22/01/ 2008 n. 37; D.Lgs del 09/04/2008 n. 81 artt. 80-86; - CEI 64-8; CEI EN 62262; CEI 81-10.		
Co-003/Re-012	Requisito: Impermeabilità ai liquidi <i>I componenti degli impianti elettrici devono essere in grado di evitare il passaggio di fluidi liquidi per evitare alle persone qualsiasi pericolo di folgorazione per contatto diretto secondo quanto prescritto dalla normativa.</i> Livello minimo per la prestazione: Devono essere rispettati i livelli previsti in sede di progetto. Normativa: D.M. del 22/01/ 2008 n. 37; D.Lgs del 09/04/2008 n. 81 artt. 80-86; -		

	CEI 64-8; CEI EN 62262; CEI 81-10.		
--	------------------------------------	--	--

Classe Requisito

Sicurezza d'uso**Sistemi di chiusura - Su_006**

CODICE	INTERVENTI	CONTROLLO	FREQUENZA
Co-014	Serramenti in alluminio		
Co-014/Re-016	<p>Requisito: Resistenza a manovre false e violente <i>L'attitudine a contrastare efficacemente il prodursi di rotture o deformazioni sotto l'azione di sollecitazioni derivanti da manovre false e violente.</i> Livello minimo per la prestazione: Gli sforzi per le manovre di apertura e chiusura degli infissi e dei relativi organi di manovra devono essere contenuti entro i limiti descritti:</p> <p>A. INFISSI CON ANTE RUOTANTI INTORNO AD UN ASSE VERTICALE O ORIZZONTALE. a.1) - Sforzi per le operazioni di chiusura ed apertura degli organi di manovra. Le grandezze applicate sugli organi di manovra per le operazioni di chiusura e apertura identificate nella forza F e il momento M devono essere contenute entro i limiti: $F \leq 100 \text{ N}$ $M \leq 10 \text{ Nm}$ a.2) - Sforzi per le operazioni movimentazione delle ante. La forza F utile al movimento di un'anta chiusa, con organo di manovra non bloccato, deve essere contenuta entro limiti: - anta con asse di rotazione laterale con apertura a vasistas: $F \leq 80 \text{ N}$; - anta con asse di rotazione verticale con apertura girevole: $30 \text{ N} \leq F \leq 80 \text{ N}$; - anta, con una maniglia, con asse di rotazione orizzontale con apertura a bilico: $F \leq 80 \text{ N}$; - anta, con due maniglie, con asse di rotazione orizzontale con apertura a bilico: $F \leq 130 \text{ N}$;</p> <p>B. INFISSI CON ANTE APRIBILI PER TRASLAZIONE CON MOVIMENTO VERTICALE OD ORIZZONTALE. b.1) - Sforzi per le operazioni di chiusura ed apertura degli organi di manovra. La forza F da applicarsi sull'organo di manovra per le operazioni di chiusura e di apertura, deve essere contenuta entro i 50 N. b.2) - Sforzi per le operazioni di spostamento delle ante. La forza F utile al movimento di un'anta chiusa, con organo di manovra non bloccato, deve essere contenuta entro limiti: - anta di finestra con movimento a traslazione orizzontale ed apertura scorrevole: $F \leq 60 \text{ N}$; - anta di porta o di portafinestra a traslazione orizzontale ed apertura scorrevole: $F \leq 100 \text{ N}$; - anta a traslazione verticale ed apertura a saliscendi: $F \leq 100 \text{ N}$;</p> <p>C. INFISSI CON APERTURA BASCULANTE c.1) - Sforzi per le operazioni di chiusura e di apertura degli organi di manovra. Le grandezze applicate sugli organi di manovra per le operazioni di chiusura e apertura identificate nella forza F e il momento M devono essere contenute entro i limiti: $F \leq 100 \text{ N}$ $M \leq 10 \text{ Nm}$ c.2) - Sforzi per le operazioni di messa in movimento delle ante. Nelle condizioni con anta chiusa ed organo di manovra non bloccato, la caduta da un'altezza 20 cm di una massa di 5 kg a sua volta collegata all'organo di manovra deve mettere in movimento l'anta stessa. c.3) - Sforzi per le operazioni di spostamento delle ante. La forza F da applicarsi sull'organo di manovra per le operazioni di chiusura e di apertura, deve essere contenuta entro i 60 N.</p> <p>D. INFISSI CON APERTURA A PANTOGRAFO d.1) - Sforzi per le operazioni di chiusura e di apertura degli organi di manovra. Le grandezze applicate sugli organi di manovra per le operazioni di chiusura e apertura identificate nella forza F e il momento M devono essere contenute entro i limiti: $F \leq 100 \text{ N}$ $M \leq 10 \text{ Nm}$ d.2) - Sforzi per le operazioni di messa in movimento delle ante. La forza F utile al movimento di un'anta chiusa, con organo di manovra non bloccato, deve essere contenuta entro limiti: $F \leq 150 \text{ N}$ d.3) - Sforzi per le operazioni di spostamento delle ante. La forza F utile al movimento di un'anta dalla posizione di chiusura a quella di apertura e viceversa, con organo di manovra non bloccato, deve essere contenuta entro limiti:</p>		

	<p>$F \leq 100 \text{ N}$</p> <p>E. INFISSI CON APERTURA A FISARMONICA</p> <p>e.1) - Sforzi per le operazioni di chiusura e di apertura degli organi di manovra. Le grandezze applicate sugli organi di manovra per le operazioni di chiusura e apertura identificate nella forza F e il momento M devono essere contenute entro i limiti: $F \leq 100 \text{ N}$ $M \leq 10 \text{ Nm}$</p> <p>e.2) - Sforzi per le operazioni di messa in movimento delle ante. La forza F, da applicare con azione parallela al piano dell'infisso, utile al movimento di un'anta chiusa, con organo di manovra non bloccato, deve essere contenuta entro limiti: $F \leq 80 \text{ N}$</p> <p>e.3) - Sforzi per le operazioni di spostamento delle ante. La forza F utile al movimento di un'anta dalla posizione di chiusura a quella di apertura e viceversa, con organo di manovra non bloccato, deve essere contenuta entro limiti: - anta di finestra: $F \leq 80 \text{ N}$; - anta di porta o portafinestra: $F \leq 120 \text{ N}$.</p> <p>F. DISPOSITIVI DI SOLLEVAMENTO</p> <p>I dispositivi di movimentazione e sollevamento di persiane o avvolgibili devono essere realizzati in modo da assicurare che la forza manuale necessaria per il sollevamento degli stessi tramite corde e/o cinghie, non vada oltre il valore di 150 N.</p> <p>Normativa: -D.M. 2.7.1981; -D.M. 11.3.1988; -D.M. 26.8.1992; -D.M. 13.12.1993; -D.M. 9.1.1996; -D.M. 16.1.1996; -D.Lgs. 19.9.1994 n.626 (Attuazione delle direttive 89/391/CEE, 89/654/CEE, 89/655/CEE, 89/656/CEE, 90/269/CEE, 90/270/CEE, 90/394/CEE e 90/679/CEE, riguardanti il miglioramento della sicurezza e della salute dei lavoratori sul luogo di lavoro); -Capitolato Speciale Tipo per Appalti di Lavori Edilizi; -UNI 7143; -UNI 7525; -UNI 7895; -UNI 7961; -UNI 7962; -UNI 8204; -UNI 8290-2; -UNI 8369/1; -UNI 8369/3; -UNI 8369/5; -UNI 8370; -UNI 8894; -UNI 8975; -UNI 9122/1; -UNI 9122/2; -UNI 9122-2 FA 1-89; -UNI 9158; -UNI 9158 FA 1-94; -UNI 9171; -UNI 9172; -UNI 9173/1; -UNI 9173/2; -UNI 9173/3; -UNI 9173/4; -UNI 9283; -UNI 9570; -UNI 9723; -UNI 9729/1; -UNI 9729/2; -UNI 9729/3; -UNI 9729/4; -UNI 10818; -UNI EN 42; -UNI EN 77; -UNI EN 78; -UNI EN 86; -UNI EN 107; -UNI EN 949; -UNI EN 1154; -UNI EN 1155; -UNI EN 1158; -UNI EN 1303; -UNI EN 1527; -UNI EN 1627; -UNI EN 1628; -UNI EN 1629; -UNI EN 1630; -UNI EN 1670; -UNI EN 1192; -UNI EN ISO 6410/1.</p>		
--	--	--	--

Impianto idrico e sanitari - Su_002

CODICE	INTERVENTI	CONTROLLO	FREQUENZA
Co-005	Impianto di adduzione acqua fredda e calda		
Co-005/Re-056	<p>Requisito: Tenuta all'acqua e alla neve <i>I collettori solari devono essere idonei ad impedire infiltrazioni di acqua al loro interno.</i></p> <p>Livello minimo per la prestazione: Per verificare la tenuta ad infiltrazioni di acqua gli elementi dell'impianto vengono sottoposti a prove di verifica con le modalità indicate dalla norma UNI 8212-4. Al termine della prova si deve verificare l'assenza di difetti o segni di cedimento.</p> <p>Normativa: D.M. del 22/01/ 2008 n. 37; UNI 10304; UNI 10305; UNI 10306; UNI 8065; UNI 8349; UNI 9054; UNI 9157; UNI 9182; UNI 9182; UNI EN 1112; UNI EN 1113; UNI EN 200; UNI EN 246; UNI EN 248; UNI EN 274; UNI EN 329; UNI EN 411; UNI EN 816.</p>		

Classe Requisito

Termici ed igrotermici

Sistemi di chiusura - Su_006

CODICE	INTERVENTI	CONTROLLO	FREQUENZA
Co-014	Serramenti in alluminio		
Co-014/Re-002	<p>Requisito: Contenimento della condensazione superficiale <i>Gli infissi devono essere realizzati in modo da evitare la formazione di condensazione sulla superficie degli elementi.</i></p> <p>Livello minimo per la prestazione: Gli infissi esterni verticali se provvisti di sistema di raccolta e smaltimento di acqua da condensa, dovranno conservare una temperatura superficiale T_{si}, su tutte le parti interne, sia esse opache che trasparenti, non inferiore ai valori riportati di seguito, nelle condizioni che la temperatura dell'aria esterna sia pari a quella di progetto riferita al luogo di ubicazione dell'alloggio: $S < 1.25$ - $T_{si} = 1$ $1.25 \leq S < 1.35$ - $T_{si} = 2$</p>		

	<p>1.35 ≤ S < 1.50 - Tsi = 3 1.50 ≤ S < 1.60 - Tsi = 4 1.60 ≤ S < 1.80 - Tsi = 5 1.80 ≤ S < 2.10 - Tsi = 6 2.10 ≤ S < 2.40 - Tsi = 7 2.40 ≤ S < 2.80 - Tsi = 8 2.80 ≤ S < 3.50 - Tsi = 9 3.50 ≤ S < 4.50 - Tsi = 10 4.50 ≤ S < 6.00 - Tsi = 11 6.00 ≤ S < 9.00 - Tsi = 12 9.00 ≤ S < 12.00 - Tsi = 13 S ≥ 12.00 - Tsi = 14</p> <p>Dove: S = Superficie dell'infisso in m² Tsi = Temperatura superficiale in °C</p> <p>Normativa: D.M. del 22/01/ 2008 n. 37; UNI TS 11300; UNI EN 15316; UNI EN ISO 13790.</p>		
Co-014/Re-010	<p>Requisito: Isolamento termico <i>Gli infissi dovranno avere la capacità di limitare le perdite di calore. Al requisito concorrono tutti gli elementi che ne fanno parte.</i></p> <p>Livello minimo per la prestazione: Pur non stabilendo specifici limiti prestazionali per i singoli infissi ai fini del contenimento delle dispersioni, è opportuno comunque che i valori della trasmittanza termica unitaria U siano tali da contribuire al contenimento del coefficiente volumico di dispersione Cd riferito all'intero edificio e quello dei singoli locali nei limiti previsti dalle leggi e normative vigenti.</p> <p>Normativa: D.M. del 22/01/ 2008 n. 37; UNI TS 11300; UNI EN 15316; UNI EN ISO 13790.</p>		
Co-014/Re-012	<p>Requisito: Permeabilità all'aria <i>Gli infissi devono controllare il passaggio dell'aria a protezione degli ambienti interni e permettere la giusta ventilazione.</i></p> <p>Livello minimo per la prestazione: I livelli prestazionali variano in funzione delle classi, della permeabilità all'aria di riferimento a 100 Pa misurata in m³/hm² e della pressione massima di prova misurata in Pa. Qualora siano impiegati infissi esterni verticali dotati di tamponamento trasparente isolante (con trasmittanza termica unitaria U ≤ 3,5 W/m²C), la classe di permeabilità all'aria non deve essere inferiore ad A2.</p> <p>Normativa: -C.M. LL.PP.22.5.1967 n.3151 (Criteri di valutazione delle grandezze atte a rappresentare le proprietà termiche, igrometriche, di ventilazione e di illuminazione nelle costruzioni edilizie); -UNI 8290-2; -UNI 8894; -UNI EN 86; -UNI EN 12207; -UNI EN 12208; -UNI EN 12210.</p>		

Impianti speciali - Su_003

CODICE	INTERVENTI	CONTROLLO	FREQUENZA
Co-009	Impianto di spegnimento incendi		
Co-009/Re-061	<p>Requisito: Resistenza alle temperature e a sbalzi di temperature tubazioni <i>Le tubazioni e gli elementi accessori dell'impianto antincendio devono contrastare efficacemente il prodursi di deformazioni o rotture sotto l'azione di temperature elevate o a sbalzi delle stesse. Per tale scopo possono essere dotati di adeguati rivestimenti.</i></p> <p>Livello minimo per la prestazione: Devono essere rispettati i livelli previsti in sede di progetto. Possono essere utilizzati rivestimenti per le tubazioni quali cemento, smalto bituminoso, vernice bituminosa, resine epossidiche, materie plastiche ecc. per i quali valgono le prescrizioni riportate dalla norma UNI 6363 all'appendice B.</p> <p>Normativa: -D.M. 12.12.1985 (Norme tecniche relative alle tubazioni); -CM. LL.PP. 20.3.1986 n.27291 (D.M. 12.12.1985 Istruzioni relative alla normativa per le tubazioni); -UNI 2223; -UNI 5336; -UNI 6363; -UNI 6507; -UNI 6884; -UNI 7125; -UNI 8293; -UNI 8863; -UNI 9489; -UNI 9490; -UNI 9491; -UNI ISO 2531; -UNI ISO 2548; -UNI ISO 3555; -CEI 20-36; -UNI EN 54.</p>		
Co-010	Impianto di rilevazione incendi		
Co-010/Re-063	<p>Requisito: Resistenza all'umidità rivelatori di fumo <i>I rivelatori di fumo devono essere in grado di contrastare in modo efficace il prodursi di fenomeni di umidità che possano compromettere il regolare funzionamento.</i></p> <p>Livello minimo per la prestazione: Per accertare la capacità degli elementi dell'impianto ad evitare fenomeni di condensa o di appannamento si effettua una prova secondo le modalità riportate nell'appendice M della norma UNI EN 54/7. Alla fine di detta prova si deve verificare che il rapporto dei valori della soglia di risposta non sia maggiore di 1,6.</p> <p>Normativa: -UNI EN 54-7; -UNI EN 54-12.</p>		

Rifiniture edili - Su_007

CODICE	INTERVENTI	CONTROLLO	FREQUENZA
--------	------------	-----------	-----------

Co-015	Infissi interni		
Co-015/Re-012	<p>Requisito: Isolamento termico <i>Gli infissi dovranno avere la capacità di limitare le perdite di calore. Al requisito concorrono tutti gli elementi che ne fanno parte.</i></p> <p>Livello minimo per la prestazione: Pur non stabilendo specifici limiti prestazionali per i singoli infissi ai fini del contenimento delle dispersioni, è opportuno comunque che i valori della trasmittanza termica unitaria U siano tali da contribuire al contLe prestazioni relative all'isolamento termico di un infisso vengono valutate in base ai valori della trasmittanza termica unitaria U, relativa all'intero infisso, che tiene conto delle dispersioni termiche eventualmente verificatesi attraverso i componenti trasparenti ed opachi dei serramenti. E' opportuno comunque prevedere l'utilizzo di telai metallici realizzati con taglio termico.enimento del coefficiente volumico di dispersione Cd riferito all'intero edificio e quello dei singoli locali nei limiti previsti dalle leggi e normative vigenti.</p> <p>Normativa: D.M. del 22/01/ 2008 n. 37; UNI TS 11300; UNI EN 15316; UNI EN ISO 13790.</p>		
Co-015/Re-014	<p>Requisito: Permeabilità all'aria <i>Gli infissi devono controllare il passaggio dell'aria a protezione degli ambienti interni e permettere la giusta ventilazione.</i></p> <p>Livello minimo per la prestazione: I livelli prestazionali variano in funzione delle classi, della permeabilità all'aria di riferimento a 100 Pa misurata in m^3/hm^2 e della pressione massima di prova misurata in Pa. Qualora siano impiegati infissi esterni verticali dotati di tamponamento trasparente isolante (con trasmittanza termica unitaria $U \leq 3,5 W/m^2C$), la classe di permeabilità all'aria non deve essere inferiore ad A2.</p> <p>Normativa: -UNI 8290-2; -UNI 8894; -UNI EN 86; -UNI EN 12207; -UNI EN 12208; -UNI EN 12210.</p>		
Co-016	Pareti interne		
Co-016/Re-012	<p>Requisito: Isolamento termico <i>Le pareti perimetrali verticali dovranno resistere al passaggio di calore ed assicurare il benessere termico e limitare le dispersioni di riscaldamento e di energia.</i></p> <p>Livello minimo per la prestazione: Pur non stabilendo specifici limiti prestazionali per le singole chiusure ai fini del contenimento delle dispersioni, tuttavia i valori di U e kl devono essere tali da concorrere a contenere il coefficiente volumico di dispersione Cd dell'intero edificio e quello dei singoli locali nei limiti previsti dalle leggi e normative vigenti.</p> <p>Normativa: D.M. del 22/01/ 2008 n. 37; UNI TS 11300; UNI EN 15316; UNI EN ISO 13790.</p>		
Co-017	Rivestimenti interni		
Co-017/Re-004	<p>Requisito: Contenimento della condensazione superficiale <i>I rivestimenti interni debbono evitare la formazione di condensazione sulla superficie interna.</i></p> <p>Livello minimo per la prestazione: I valori minimi variano in funzione dei materiali e del loro impiego. Si prende in considerazione la norma UNI 10350.</p> <p>Normativa: D.M. del 22/01/ 2008 n. 37; UNI TS 11300; UNI EN 15316; UNI EN ISO 13790.</p>		
Co-017/Re-006	<p>Requisito: Contenimento dell'inerzia termica <i>Contribuisce, con l'accumulo di calore, ad assicurare il benessere termico. Un'inerzia più elevata può evitare il veloce abbassamento della temperatura dei locali con riscaldamento ad attenuazione notturna, o la dispersione di calore in locali soggetti a frequenti ricambi d'aria e privi di dispositivi per il recupero del calore.</i></p> <p>Livello minimo per la prestazione: Da tale punto di vista perciò non si attribuiscono specifici limiti prestazionali ai singoli elementi ma solo all'edificio nel suo complesso.</p> <p>Normativa: D.M. del 22/01/ 2008 n. 37; UNI TS 11300; UNI EN 15316; UNI EN ISO 13790.</p>		
Co-017/Re-012	<p>Requisito: Isolamento termico <i>I rivestimenti dovranno conservare la superficie interna a temperature vicine a quelle dell'aria ambiente tale da evitare che vi siano pareti fredde e comunque fenomeni di condensazione superficiale.</i></p> <p>Livello minimo per la prestazione: Pur non stabilendo specifici limiti prestazionali per le singole chiusure ai fini del contenimento delle dispersioni, tuttavia i valori di U e kl devono essere tali da concorrere a contenere il coefficiente volumico di dispersione Cd dell'intero edificio e quello dei singoli locali nei limiti previsti dalle leggi e normative vigenti.</p> <p>Normativa: D.M. del 22/01/ 2008 n. 37; UNI TS 11300; UNI EN 15316; UNI EN ISO 13790.</p>		
Co-017/Re-014	<p>Requisito: Permeabilità all'aria <i>I rivestimenti dovranno controllare il passaggio dell'aria a protezione degli ambienti interni e permettere la giusta ventilazione attraverso delle aperture.</i></p> <p>Livello minimo per la prestazione: I livelli prestazionali variano in funzione delle classi, della permeabilità all'aria di riferimento a 100 Pa misurata in m^3 / hm^2 e</p>		

	<p>della pressione massima di prova misurata in Pa.</p> <p>Normativa: -C.M. LL.PP.22.5.1967 n.3151 (Criteri di valutazione delle grandezze atte a rappresentare le proprietà termiche, igrometriche, di ventilazione e di illuminazione nelle costruzioni edilizie); -UNI 8012; -UNI 8290-2; -UNI EN 86; -UNI EN 12207; -UNI EN 12208; -UNI EN 12210.</p>		
Impianto di climatizzazione - Su_008			
CODICE	INTERVENTI	CONTROLLO	FREQUENZA
Co-018	Centrali trattamento fluidi		
Co-018/Re-006	<p>Requisito: Contenimento della temperatura dei fluidi</p> <p><i>I fluidi termovettori dell'impianto di condizionamento devono avere temperatura idonea per assicurare il corretto funzionamento dell'impianto assicurando nello stesso momento un benessere ambientale oltre che un contenimento dei consumi energetici.</i></p> <p>Livello minimo per la prestazione: La temperatura dei fluidi viene verificata mediante termometri che devono essere sottoposti alle prove di laboratorio previste dalle vigenti norme sul risparmio energetico. I valori della temperatura del fluido termovettore rilevati devono essere paragonati ai valori della temperatura prevista in base al diagramma di esercizio dell'impianto così come prescritto dalla normativa UNI vigente.</p> <p>Normativa: D.M. del 22/01/ 2008 n. 37; UNI TS 11300; UNI EN 15316; UNI EN ISO 13790.</p>		
Sc-050/Cn-006	<p>Controllo: Taratura apparecchiature di regolazione</p> <p>Verificare che negli ambienti climatizzati vengano mantenuti i valori di umidità e temperatura prestabiliti, regolando le apparecchiature di controllo e regolazione.</p>	Registrazione	90 giorni
Sc-050/Cn-001	<p>Controllo: Controllo dello stato</p> <p>Verificare l'efficienza dei filtri e delle celle filtranti a perdere valutando lo spessore dello stato filtrante. Se la riduzione di spessore supera il 20% dello spessore integro allora si deve sostituire il filtro.</p>	Ispezione a vista	14 giorni
Sc-050/Cn-010	<p>Controllo: Verifica sezioni di scambio</p> <p>Verificare che nelle sezioni di scambio termico delle U.T.A., la differenza tra la temperatura di ingresso e quella di uscita non superi il valore stabilito dal costruttore.</p>	Ispezione strumentale	360 giorni
Co-018/Re-028	<p>Requisito: Controllo delle temperature superficiali</p> <p><i>I componenti direttamente accessibili dagli utenti devono essere in grado di contrastare in modo efficace le variazioni di temperatura superficiali.</i></p> <p>Livello minimo per la prestazione: La temperatura superficiale dei componenti degli impianti di climatizzazione non coibentati deve essere controllata per accertare che non superi i 75°C.</p> <p>Normativa: D.M. del 22/01/ 2008 n. 37; UNI TS 11300; UNI EN 15316; UNI EN ISO 13790.</p>		
Sc-050/Cn-001	<p>Controllo: Controllo dello stato</p> <p>Verificare l'efficienza dei filtri e delle celle filtranti a perdere valutando lo spessore dello stato filtrante. Se la riduzione di spessore supera il 20% dello spessore integro allora si deve sostituire il filtro.</p>	Ispezione a vista	14 giorni
Co-019	Rete di distribuzione e terminali		
Co-019/Re-006	<p>Requisito: Contenimento della temperatura dei fluidi</p> <p><i>I fluidi termovettori dell'impianto di condizionamento devono avere temperatura idonea per assicurare il corretto funzionamento dell'impianto assicurando nello stesso momento un benessere ambientale oltre che un contenimento dei consumi energetici.</i></p> <p>Livello minimo per la prestazione: La temperatura dei fluidi viene verificata mediante termometri che devono essere sottoposti alle prove di laboratorio previste dalle vigenti norme sul risparmio energetico. I valori della temperatura del fluido termovettore rilevati devono essere paragonati ai valori della temperatura prevista in base al diagramma di esercizio dell'impianto così come prescritto dalla normativa UNI vigente.</p> <p>Normativa: D.M. del 22/01/ 2008 n. 37; UNI TS 11300; UNI EN 15316; UNI EN ISO 13790.</p>		
Co-019/Re-028	<p>Requisito: Controllo delle temperature superficiali</p> <p><i>I componenti direttamente accessibili dagli utenti devono essere in grado di contrastare in modo efficace le variazioni di temperatura superficiali.</i></p> <p>Livello minimo per la prestazione: La temperatura superficiale dei componenti degli impianti di climatizzazione non coibentati deve essere controllata per accertare che non superi i 75°C.</p> <p>Normativa: D.M. del 22/01/ 2008 n. 37; UNI TS 11300; UNI EN 15316; UNI EN ISO 13790.</p>		
Impianto idrico e sanitari - Su_002			

CODICE	INTERVENTI	CONTROLLO	FREQUENZA
Co-005	Impianto di adduzione acqua fredda e calda		
Co-005/Re-012	<p>Requisito: Contenimento della condensazione interstiziale <i>Lo strato di protezione della copertura deve essere realizzati in modo da evitare la formazione di condensazione al suo interno.</i></p> <p>Livello minimo per la prestazione: In ogni punto della copertura, interno e superficiale, la pressione parziale del vapor d'acqua P_v deve essere inferiore alla corrispondente pressione di saturazione P_s. In particolare si prende in riferimento la norma: - UNI 8202-23. Edilizia. Membrane per impermeabilizzazione. Determinazione della permeabilità al vapore d'acqua. Normativa: D.M. del 22/01/ 2008 n. 37; UNI TS 11300; UNI EN 15316; UNI EN ISO 13790.</p>		
Co-005/Re-020	<p>Requisito: Contenimento della temperatura dei fluidi <i>I fluidi termovettori dell'impianto di climatizzazione devono avere temperatura idonea per assicurare il corretto funzionamento dell'impianto assicurando nello stesso momento un benessere ambientale oltre che un contenimento dei consumi energetici.</i></p> <p>Livello minimo per la prestazione: La temperatura dei fluidi viene verificata mediante termometri che devono essere sottoposti alle prove di laboratorio previste dalle vigenti norme sul risparmio energetico. I valori della temperatura del fluido termovettore rilevati devono essere paragonati ai valori della temperatura prevista in base al diagramma di esercizio dell'impianto così come prescritto dalla normativa UNI vigente. Normativa: D.M. del 22/01/ 2008 n. 37; UNI 10304; UNI 10305; UNI 10306; UNI 8065; UNI 8349; UNI 9054; UNI 9157; UNI 9182; UNI 9182; UNI EN 1112; UNI EN 1113; UNI EN 200; UNI EN 246; UNI EN 248; UNI EN 274; UNI EN 329; UNI EN 411; UNI EN 816.</p>		
Co-005/Re-034	<p>Requisito: Impermeabilità ai liquidi <i>Gli strati di protezione della copertura devono impedire all'acqua meteorica la penetrazione o il contatto con parti o elementi di essa.</i></p> <p>Livello minimo per la prestazione: In particolare, per quanto riguarda i materiali costituenti l'elemento di tenuta, è richiesto che: le membrane per l'impermeabilizzazione devono resistere alla pressione idrica di 60 kPa per 24 ore, senza manifestazioni di gocciolamenti o passaggi d'acqua; i prodotti per coperture discontinue del tipo tegole, lastre di cemento o fibrocemento, tegole bituminose e lastre di ardesia non devono presentare nessun gocciolamento se mantenuti per 24 ore sotto l'azione di una colonna d'acqua d'altezza compresa fra 10 e 250 mm, in relazione al tipo di prodotto impiegato. Gli altri strati complementari di tenuta devono presentare specifici valori d'impermeabilità. Normativa: -UNI 5658; -UNI FA 225; -UNI 5664; -UNI FA 231; -UNI 8089; -UNI 8178; -UNI 8202/21; -UNI 8290-2; -UNI 8625-1; -UNI 8625-1 FA 1-93; -UNI 8626; -UNI 8627; -UNI 8629/2; -UNI 8629/3; -UNI 8629/4; -UNI 8629/5; -UNI 8635-9; -UNI 8635-10; -UNI 9168/1; -UNI EN 539-1.</p>		

Impianti speciali - Su_003

CODICE	INTERVENTI	CONTROLLO	FREQUENZA
Co-011	Impianto di smaltimento prodotti della combustione		
Co-011/Re-031	<p>Requisito: Impermeabilità ai liquidi comignoli e terminali <i>I comignoli e terminali della copertura dovranno impedire all'acqua meteorica la penetrazione o il contatto con parti o elementi di essa non predisposti.</i></p> <p>Livello minimo per la prestazione: In particolare, per quanto riguarda i comignoli e terminali delle coperture fare riferimento alle schede tecniche dei materiali. Normativa: -D.M. 12.2.1982; -C.M. 24.5.1982 n.22631; -UNI 10640; -UNI 10641.</p>		

Classe Requisito

Visivi

Impianto elettrico - Su_001

CODICE	INTERVENTI	CONTROLLO	FREQUENZA
Co-001	Impianto elettrico di distribuzione		
Co-001/Re-010	<p>Requisito: Efficienza luminosa <i>I componenti che sviluppano un flusso luminoso devono garantire una efficienza luminosa non inferiore a quella stabilita dai costruttori delle lampade.</i></p> <p>Livello minimo per la prestazione: Devono essere rispettati i livelli previsti in sede di progetto. Normativa: D.M. del 22/01/ 2008 n. 37; D.Lgs del 09/04/2008 n. 81 artt. 80-86; -</p>		

Sc-006/Cn-001	CEI 64-8; CEI EN 62262; CEI 81-10.		
	Controllo: Controllo dello stato Verifica dello stato e dell'efficienza dell'impianto mediante l'accensione di tutti i corpi illuminanti e loro completa scarica, da effettuare in orario mattutino con sufficiente luminosità naturale.	Controllo	180 giorni

Sistemi di chiusura - Su_006

CODICE	INTERVENTI	CONTROLLO	FREQUENZA
Co-014	Serramenti in alluminio		
Co-014/Re-015	Requisito: Regularità delle finiture <i>Gli infissi devono avere gli strati superficiali in vista privi di difetti, e/o comunque esenti da caratteri che possano rendere difficile la lettura formale. Inoltre gli elementi dovranno combaciare tra di loro in modo idoneo senza comprometterne la loro funzionalità.</i> Livello minimo per la prestazione: Gli infissi non devono presentare finiture superficiali eccessivamente rugose, spigolose, cedevoli né tanto meno fessurazioni o screpolature superiore al 10% delle superfici totali. Normativa: -D.M. 2.7.1981; -D.M. 11.3.1988; -D.M. 26.8.1992; -D.M. 13.12.1993; -D.M. 9.1.1996; -D.M. 16.1.1996; -Capitolato Speciale Tipo per Appalti di Lavori Edilizi; -UNI 7142; -UNI 8290-2; -UNI 8894; -UNI 8938.		
Sc-043/Cn-002	Controllo: Controllo dello stato di conservazione Controllo del grado di integrità e di aderenza della finitura, della continuità e tonalità cromatica della superficie Controllo delle sagomature dei profili, delle asole di drenaggio, dei gocciolatoi.	Controllo a vista	180 giorni

Rifiniture edili - Su_007

CODICE	INTERVENTI	CONTROLLO	FREQUENZA
Co-015	Infissi interni		
Co-015/Re-017	Requisito: Regularità delle finiture <i>Gli infissi devono avere gli strati superficiali in vista privi di difetti, e/o comunque esenti da caratteri che possano rendere difficile la lettura formale. Inoltre gli elementi dovranno combaciare tra di loro in modo idoneo senza comprometterne la loro funzionalità.</i> Livello minimo per la prestazione: Gli infissi non devono presentare finiture superficiali eccessivamente rugose, spigolose, cedevoli né tanto meno fessurazioni o screpolature superiore al 10% delle superfici totali. Normativa: -D.M. 2.7.1981; -D.M. 11.3.1988; -D.M. 26.8.1992; -D.M. 13.12.1993; -D.M. 9.1.1996; -D.M. 16.1.1996; -Capitolato Speciale Tipo per Appalti di Lavori Edilizi; -UNI 7142; -UNI 8290-2; -UNI 8894; -UNI 8938.		
Sc-044/Cn-006	Controllo: Controllo vetri Controllo dello stato dei vetri e delle sigillature vetro-telaio. Controllare la presenza di depositi o macchie. Controllare la presenza di eventuali anomalie e/o difetti (rottura, depositi, macchie, ecc.).	Controllo a vista	180 giorni
Sc-044/Cn-005	Controllo: Controllo superficie a vista Controllo delle superfici a vista, delle finiture e dello stato di protezione (qualora il materiale lo preveda). Controllo collegamento tra telaio e controtelaio.	Controllo a vista	360 giorni
Sc-044/Cn-002	Controllo: Controllo derra ferramenta Controllo della funzionalità delle serrature, dei maniglioni e degli elementi di manovra che regolano lo sblocco delle ante.	Controllo a vista	360 giorni
Co-016	Pareti interne		
Co-016/Re-017	Requisito: Regularità delle finiture <i>Le pareti debbono avere gli strati superficiali in vista privi di difetti, fessurazioni, scagliature o screpolature superficiali e/o comunque esenti da caratteri che possano rendere difficile la lettura formale.</i> Livello minimo per la prestazione: I livelli minimi variano in funzione delle varie esigenze di aspetto come: la planarità; l'assenza di difetti superficiali; l'omogeneità di colore; l'omogeneità di brillantezza; l'omogeneità di insudiciamento, ecc.. Normativa: -UNI 7959; -UNI 7823; -UNI 8290-2; -UNI 8813; -UNI 8941-1; -UNI 8941-2; -UNI 8941-3; -UNI EN ISO 10545-2; -ICITE UEAtc _ Direttive Comuni _ Rivestimenti plastici continui.		
Sc-045/Cn-002	Controllo: Controllo dello stato Controllo a vista e verifica della presenza di eventuali anomalie (distacchi, rotture, rigonfiamenti, ecc..)	Controllo a vista	360 giorni
Co-017	Rivestimenti interni		
Co-017/Re-017	Requisito: Regularità delle finiture <i>I rivestimenti debbono avere gli strati superficiali in vista privi di difetti, fessurazioni, scagliature o screpolature superficiali e/o comunque esenti da caratteri che possano rendere difficile la lettura formale.</i> Livello minimo per la prestazione: I livelli minimi variano in funzione delle varie esigenze di aspetto come: la planarità, l'assenza di difetti superficiali, l'omogeneità di		

	colore, l'omogeneità di brillantezza, l'omogeneità di insudiciamento, ecc.. Normativa: -UNI 7823; -UNI 7959; -UNI 8012; -UNI 8290-2; -UNI 8813; -UNI 8941-1; -UNI 8941-2; -UNI 8941-3; -UNI 10110; -UNI 10111; -UNI 10113; -UNI EN 1245:2000; -UNI EN ISO 10545-2; -ICITE UEAtc - Direttive Comuni - Rivestimenti plastici continui.		
Sc-046/Cn-002	Controllo: Controllo dello stato Controllo a vista e verifica della presenza di eventuali anomalie (distacchi, rotture, rigonfiamenti, comparsa di umidità ecc..). Controllo delle finiture, del grado di usura e dell'uniformità di aspetto cromatico delle superfici.	Controllo a vista	360 giorni
Sc-047/Cn-002	Controllo: Controllo dello stato Controllo a vista e verifica della presenza di eventuali anomalie (distacchi, rotture, rigonfiamenti, comparsa di umidità ecc..). Controllo delle finiture, del grado di usura e dell'uniformità di aspetto cromatico delle superfici. Controllo dei fissaggi e degli ancoraggi.	Controllo a vista	360 giorni

Sistemazioni esterne - Su_004

CODICE	INTERVENTI	CONTROLLO	FREQUENZA
Co-012	Impianto di illuminazione		
Co-012/Re-006	Requisito: Efficienza luminosa <i>I componenti che sviluppano un flusso luminoso devono garantire una efficienza luminosa non inferiore a quella stabilita dai costruttori delle lampade.</i> Livello minimo per la prestazione: Devono essere rispettati i livelli previsti in sede di progetto. Normativa: D.M. del 22/01/ 2008 n. 37; D.Lgs del 09/04/2008 n. 81 artt. 80-86; - CEI 64-8; CEI EN 62262; CEI 81-10.		

Indice delle Classi dei Requisiti

Impianto elettrico.....	2
Impianto idrico e sanitari	4
Impianti speciali.....	5
Sistemazioni esterne	7
Sistema strutturale.....	7
Sistemi di chiusura.....	8
Rifiniture edili.....	8
Impianto di climatizzazione.....	9
Impianti a fonti rinnovabili	11
Reti tecnologiche	12
Impianto elettrico.....	2
Impianto idrico e sanitari	9
Impianti speciali.....	16
Sistemazioni esterne	22
Sistema strutturale.....	22
Sistemi di chiusura.....	23
Rifiniture edili.....	23
Impianto di climatizzazione.....	26
Impianti a fonti rinnovabili	34
Reti tecnologiche	34
Acustici	2
Adattabilità delle finiture	5
Benessere visivo degli spazi esterni.....	6
Di funzionamento	6
Di stabilità.....	9
Durabilità tecnologica.....	16
Facilità d'intervento.....	17
Funzionalità d'uso	21
Funzionalità in emergenza	27
Funzionalità tecnologica	28
Protezione antincendio.....	32
Protezione dagli agenti chimici ed organici.....	34
Protezione dai rischi d'intervento.....	38
Protezione elettrica	39
Sicurezza d'intervento.....	42
Sicurezza d'uso.....	44
Termici ed igrotermici	45
Visivi	49
Impianto elettrico.....	3
Impianto elettrico.....	4
Impianto idrico e sanitari	42
Impianto idrico e sanitari	45
Impianti speciali.....	71
Impianti speciali.....	76
Sistemazioni esterne	108
Sistemazioni esterne	109
Sistema strutturale.....	114
Sistemi di chiusura.....	118
Sistemi di chiusura.....	122
Rifiniture edili.....	128
Rifiniture edili.....	132
Impianto di climatizzazione.....	148
Impianto di climatizzazione.....	150
Impianti a fonti rinnovabili	176
Impianti a fonti rinnovabili	176
Reti tecnologiche	182
Reti tecnologiche	182
Impianto elettrico.....	3
Impianto idrico e sanitari	24

Impianti speciali.....	40
Sistemazioni esterne	59
Sistema strutturale.....	62
Sistemi di chiusura.....	64
Rifiniture edili.....	67
Impianto di climatizzazione.....	77
Impianti a fonti rinnovabili.....	91
Reti tecnologiche	94

COMUNE DI
PROVINCIA DI

PIANO DI MANUTENZIONE
MANUALE DI MANUTENZIONE
(Articolo 38 D.P.R. 207/2010)

DESCRIZIONE:

COMMITTENTE:

IL TECNICO:

Studio Tecnico:

ELENCO CORPI D'OPERA

N° 1	- Progetto ACR -	Su_001	Impianto elettrico
N° 1	- Progetto ACR -	Su_002	Impianto idrico e sanitari
N° 1	- Progetto ACR -	Su_003	Impianti speciali
N° 1	- Progetto ACR -	Su_004	Sistemazioni esterne
N° 1	- Progetto ACR -	Su_005	Sistema strutturale
N° 1	- Progetto ACR -	Su_006	Sistemi di chiusura
N° 1	- Progetto ACR -	Su_007	Rifiniture edili
N° 1	- Progetto ACR -	Su_008	Impianto di climatizzazione
N° 1	- Progetto ACR -	Su_009	Impianti a fonti rinnovabili
N° 1	- Progetto ACR -	Su-010	Reti tecnologiche

Corpo d'Opera N° 1 - - Progetto ACR -

Impianto elettrico - Su_001

L'impianto elettrico, nel caso di edifici per civili abitazioni, ha la funzione di addurre, distribuire ed erogare energia elettrica. Per potenze non superiori a 50 kW l'ente erogatore fornisce l'energia in bassa tensione mediante un gruppo di misura (contatore); da quest'ultimo parte una linea primaria che alimenta i vari quadri delle singole utenze.

Dal quadro di zona parte la linea secondaria che deve essere sezionata (nel caso di edifici per civili abitazioni) in modo da avere una linea per le utenze di illuminazione e l'altra per le utenze a maggiore assorbimento ed evitare così che salti tutto l'impianto in caso di corti circuiti.

La distribuzione principale dell'energia avviene con cavi posizionati in apposite canalette; la distribuzione secondaria avviene con conduttori inseriti in apposite guaine di protezione (di diverso colore: il giallo-verde per la messa a terra, il blu per il neutro, il marrone-grigio per la fase).

L'impianto deve essere progettato secondo le norme CEI vigenti per assicurare una adeguata protezione.

REQUISITI E PRESTAZIONI

Su_001/Re-001 - Requisito: Accessibilità

Classe Requisito: Facilità d'intervento

I quadri e le cabine elettriche devono essere facilmente accessibili per consentire un facile utilizzo sia nel normale funzionamento sia in caso di guasti.

Prestazioni: *E' opportuno che sia assicurata la qualità della progettazione, della fabbricazione e dell'installazione dei materiali e componenti con riferimento a quanto indicato dalle norme e come certificato dalle ditte costruttrici di detti materiali e componenti.*

Livello minimo per la prestazione: *Devono essere rispettati i livelli previsti in sede di progetto.*

Normativa: *D.M. del 22/01/ 2008 n. 37; D.Lgs del 09/04/2008 n. 81 artt. 80-86; -CEI 64-8; CEI EN 62262; CEI 81-10.*

Su_001/Re-002 - Requisito: Attitudine a limitare i rischi di incendio

Classe Requisito: Protezione antincendio

I componenti dell'impianto elettrico devono essere realizzati ed installati in modo da limitare i rischi di probabili incendi.

Prestazioni: *Per limitare i rischi di probabili incendi i generatori di calore, funzionanti ad energia elettrica, devono essere installati e funzionare nel rispetto di quanto prescritto dalle leggi e normative vigenti.*

Livello minimo per la prestazione: *Devono essere rispettati i livelli previsti in sede di progetto.*

Normativa: *D.M. del 22/01/ 2008 n. 37; D.Lgs del 09/04/2008 n. 81 artt. 80-86; -CEI 64-8; CEI EN 62262; CEI 81-10.*

Su_001/Re-004 - Requisito: Comodità di uso e manovra

Classe Requisito: Acustici

Le prese e spine devono essere realizzate con materiali e componenti aventi caratteristiche di facilità di uso, di funzionalità e di manovrabilità.

Prestazioni: *Le prese e spine devono essere disposte in posizione ed altezza dal piano di calpestio tali da rendere il loro utilizzo agevole e sicuro, ed essere accessibili anche da parte di persone con impedite o ridotta capacità motoria.*

Livello minimo per la prestazione: *In particolare l'altezza di installazione dal piano di calpestio dei componenti deve essere compresa fra 0.40 e 1.40 m, ad eccezione di quei componenti il cui azionamento avviene mediante comando a distanza (ad. es. telecomando a raggi infrarossi).*

Normativa: *D.M. del 22/01/ 2008 n. 37; D.Lgs del 09/04/2008 n. 81 artt. 80-86; -CEI 64-8; CEI EN 62262; CEI 81-10.*

Su_001/Re-006 - Requisito: Contenimento del rumore prodotto gruppi di continuità

Classe Requisito: Acustici

Gli elementi dei gruppi di continuità devono garantire un livello di rumore nell'ambiente esterno e in quelli abitativi entro i limiti prescritti dalle normative vigenti.

Prestazioni: *I gruppi di continuità devono funzionare in modo da mantenere il livello di rumore ambiente La e quello residuo Lr nei limiti indicati dalla normativa.*

Livello minimo per la prestazione: *I valori di emissione acustica possono essere verificati "in situ", procedendo alle verifiche previste dalle norme UNI, oppure verificando che i valori dichiarati dal produttore di elementi facenti parte dell'impianto siano conformi alla normativa.*

Normativa: *D.M. del 22/01/ 2008 n. 37; D.Lgs del 09/04/2008 n. 81 artt. 80-86; -CEI 64-8; CEI EN 62262; CEI 81-10.*

Su_001/Re-007 - Requisito: Contenimento della condensazione interstiziale

Classe Requisito: Sicurezza d'intervento

I componenti degli impianti elettrici capaci di condurre elettricità devono essere in grado di evitare la formazione di acqua di condensa per evitare alle persone qualsiasi pericolo di folgorazioni per contatto diretto secondo quanto prescritto dalla norma CEI 64-8.

Prestazioni: *Si possono controllare i componenti degli impianti elettrici procedendo ad un esame nonché a misure eseguite secondo le norme CEI vigenti.*

Livello minimo per la prestazione: *Devono essere rispettati i livelli previsti in sede di progetto.*

Normativa: *D.M. del 22/01/ 2008 n. 37; D.Lgs del 09/04/2008 n. 81 artt. 80-86; -CEI 64-8; CEI EN 62262; CEI 81-10.*

Su_001/Re-008 - Requisito: Contenimento delle dispersioni elettriche

Classe Requisito: Funzionalità d'uso

Per evitare qualsiasi pericolo di folgorazione alle persone, causato da un contatto diretto, i componenti degli impianti elettrici devono essere dotati di collegamenti equipotenziali con l'impianto di terra dell'edificio.

Prestazioni: *Le dispersioni elettriche possono essere verificate controllando i collegamenti equipotenziali e di messa a terra dei componenti degli impianti mediante misurazioni di resistenza a terra.*

Livello minimo per la prestazione: *Devono essere rispettati i livelli previsti in sede di progetto e nell'ambito della dichiarazione di conformità prevista dall'art.7 del regolamento di attuazione della Legge 5.3.1990 n.46.*

Normativa: *D.M. del 22/01/ 2008 n. 37; D.Lgs del 09/04/2008 n. 81 artt. 80-86; -CEI 64-8; CEI EN 62262; CEI 81-10.*

Su_001/Re-010 - Requisito: Efficienza luminosa

Classe Requisito: Visivi

I componenti che sviluppano un flusso luminoso devono garantire una efficienza luminosa non inferiore a quella stabilita dai costruttori delle lampade.

Prestazioni: *E' opportuno che sia assicurata la qualità della progettazione, della fabbricazione e dell'installazione dei materiali e componenti con riferimento a quanto indicato dalle norme e come certificato dalle ditte costruttrici di detti materiali e componenti.*

Livello minimo per la prestazione: *Devono essere rispettati i livelli previsti in sede di progetto.*

Normativa: *D.M. del 22/01/ 2008 n. 37; D.Lgs del 09/04/2008 n. 81 artt. 80-86; -CEI 64-8; CEI EN 62262; CEI 81-10.*

Su_001/Re-011 - Requisito: Identificabilità

Classe Requisito: Facilità d'intervento

I quadri e le cabine elettriche devono essere facilmente identificabili per consentire un facile utilizzo. Deve essere presente un cartello sul quale

sono riportate le funzioni degli interruttori nonché le azioni da compiere in caso di emergenza su persone colpite da folgorazione.

Prestazioni: E' opportuno che gli elementi costituenti l'impianto elettrico siano realizzati e posti in opera secondo quanto indicato dalle norme e come certificato dalle ditte costruttrici di detti materiali e componenti.

Livello minimo per la prestazione: Devono essere rispettati i livelli previsti in sede di progetto.

Normativa: D.M. del 22/01/2008 n. 37; D.Lgs del 09/04/2008 n. 81 artt. 80-86; -CEI 64-8; CEI EN 62262; CEI 81-10.

Su_001/Re-012 - Requisito: Impermeabilità ai liquidi

Classe Requisito: Sicurezza d'intervento

I componenti degli impianti elettrici devono essere in grado di evitare il passaggio di fluidi liquidi per evitare alle persone qualsiasi pericolo di folgorazione per contatto diretto secondo quanto prescritto dalla normativa.

Prestazioni: E' opportuno che gli elementi costituenti l'impianto elettrico siano realizzati e posti in opera secondo quanto indicato dalle norme e come certificato dalle ditte costruttrici di detti materiali e componenti.

Livello minimo per la prestazione: Devono essere rispettati i livelli previsti in sede di progetto.

Normativa: D.M. del 22/01/2008 n. 37; D.Lgs del 09/04/2008 n. 81 artt. 80-86; -CEI 64-8; CEI EN 62262; CEI 81-10.

Su_001/Re-013 - Requisito: Isolamento elettrico

Classe Requisito: Protezione elettrica

Gli elementi costituenti l'impianto elettrico devono essere in grado di resistere al passaggio di cariche elettriche senza perdere le proprie caratteristiche.

Prestazioni: E' opportuno che gli elementi costituenti l'impianto elettrico siano realizzati e posti in opera secondo quanto indicato dalle norme e come certificato dalle ditte costruttrici di detti materiali e componenti.

Livello minimo per la prestazione: Devono essere rispettati i livelli previsti in sede di progetto.

Normativa: D.M. del 22/01/2008 n. 37; D.Lgs del 09/04/2008 n. 81 artt. 80-86; -CEI 64-8; CEI EN 62262; CEI 81-10.

Su_001/Re-014 - Requisito: Limitazione dei rischi di intervento

Classe Requisito: Protezione dai rischi d'intervento

Gli elementi costituenti l'impianto elettrico devono essere in grado di consentire ispezioni, manutenzioni e sostituzioni in modo agevole ed in ogni caso senza arrecare danno a persone o cose.

Prestazioni: E' opportuno che gli elementi costituenti l'impianto elettrico siano realizzati e posti in opera secondo quanto indicato dalle norme e come certificato dalle ditte costruttrici di detti materiali e componenti.

Livello minimo per la prestazione: Devono essere rispettati i livelli previsti in sede di progetto.

Normativa: D.M. del 22/01/2008 n. 37; D.Lgs del 09/04/2008 n. 81 artt. 80-86; -CEI 64-8; CEI EN 62262; CEI 81-10.

Su_001/Re-015 - Requisito: Montabilità / Smontabilità

Classe Requisito: Facilità d'intervento

Gli elementi costituenti l'impianto elettrico devono essere atti a consentire la collocazione in opera di altri elementi in caso di necessità.

Prestazioni: Gli elementi costituenti l'impianto elettrico devono essere montati in opera in modo da essere facilmente smontabili senza per questo smontare o disfare l'intero impianto.

Livello minimo per la prestazione: Devono essere rispettati i livelli previsti in sede di progetto.

Normativa: D.M. del 22/01/2008 n. 37; D.Lgs del 09/04/2008 n. 81 artt. 80-86; -CEI 64-8; CEI EN 62262; CEI 81-10.

Su_001/Re-017 - Requisito: Resistenza al fuoco

Classe Requisito: Di stabilità

Le canalizzazioni degli impianti elettrici suscettibili di essere sottoposti all'azione del fuoco devono essere classificati secondo quanto previsto dalla normativa vigente; la resistenza al fuoco deve essere documentata da "marchio di conformità" o "dichiarazione di conformità".

Prestazioni: Le prove per la determinazione della resistenza al fuoco degli elementi sono quelle indicate dalle norme UNI.

Livello minimo per la prestazione: Devono essere rispettati i livelli previsti in sede di progetto.

Normativa: D.M. del 22/01/2008 n. 37; D.Lgs del 09/04/2008 n. 81 artt. 80-86; -CEI 64-8; CEI EN 62262; CEI 81-10.

Su_001/Re-018 - Requisito: Resistenza alla corrosione

Classe Requisito: Funzionalità tecnologica

Gli elementi ed i materiali del sistema di dispersione dell'impianto di messa a terra devono essere in grado di contrastare in modo efficace il prodursi di fenomeni di corrosione.

Prestazioni: La resistenza alla corrosione degli elementi e dei conduttori di protezione viene accertata con le prove e le modalità previste dalla norma UNI ISO 9227.

Livello minimo per la prestazione: La valutazione della resistenza alla corrosione viene definita con una prova di alcuni campioni posti in una camera a nebbia salina per un determinato periodo. Al termine della prova devono essere soddisfatti i criteri di valutazione previsti (aspetto dopo la prova, tempo impiegato per la prima corrosione, variazioni di massa, difetti riscontrabili, ecc.) secondo quanto stabilito dalla norma UNI ISO 9227.

Normativa: D.M. del 22/01/2008 n. 37; D.Lgs del 09/04/2008 n. 81 artt. 80-86; -CEI 64-8; CEI EN 62262; CEI 81-10.

Su_001/Re-019 - Requisito: Resistenza meccanica

Classe Requisito: Di stabilità

Gli impianti elettrici devono essere realizzati con materiali in grado di contrastare in modo efficace il prodursi di deformazioni o rotture sotto l'azione di determinate sollecitazioni.

Prestazioni: Gli elementi costituenti gli impianti elettrici devono essere idonei ad assicurare stabilità e resistenza all'azione di sollecitazioni meccaniche in modo da garantirne durata e funzionalità nel tempo garantendo allo stesso tempo la sicurezza degli utenti.

Livello minimo per la prestazione: Devono essere rispettati i livelli previsti in sede di progetto.

Normativa: D.M. del 22/01/2008 n. 37; D.Lgs del 09/04/2008 n. 81 artt. 80-86; -CEI 64-8; CEI EN 62262; CEI 81-10.

Su_001/Re-020 - Requisito: Stabilità chimico reattiva

Classe Requisito: Protezione dagli agenti chimici ed organici

Le canalizzazioni degli impianti elettrici devono essere realizzate con materiali in grado di mantenere inalterate nel tempo le proprie caratteristiche chimico-fisiche.

Prestazioni: Per garantire la stabilità chimico reattiva i materiali e componenti degli impianti elettrici non devono presentare incompatibilità chimico-fisica.

Livello minimo per la prestazione: Devono essere rispettati i livelli previsti in sede di progetto.

Normativa: D.M. del 22/01/2008 n. 37; D.Lgs del 09/04/2008 n. 81 artt. 80-86; -CEI 64-8; CEI EN 62262; CEI 81-10.

Impianto elettrico - Su_001 - Elenco Componenti -

Su_001/Co-001	Impianto elettrico di distribuzione
Su_001/Co-002	Quadro elettrico generale in BT
Su_001/Co-003	Impianti di terra
Su_001/Co-004	Sezione di consegna energia in BT

Impianto elettrico di distribuzione - Su_001/Co-001

Dal quadro di zona parte la linea secondaria che deve essere sezionata (nel caso di edifici per civili abitazioni) in modo da avere una linea per le utenze di illuminazione e l'altra per le utenze a maggiore assorbimento ed evitare così che salti tutto l'impianto in caso di corti circuiti. La distribuzione principale dell'energia avviene con cavi posizionati in apposite canalette; la distribuzione secondaria avviene con conduttori inseriti in apposite guaine di protezione (di diverso colore: il giallo-verde per la messa a terra, il blu per il neutro, il marrone-grigio per la fase).L'impianto deve essere progettato secondo le norme CEI vigenti per assicurare una adeguata protezione.

Impianto elettrico di distribuzione - Su_001/Co-001 - Elenco Schede -

Su_001/Co-001/Sc-001	Prese e spine
Su_001/Co-001/Sc-002	Interruttori
Su_001/Co-001/Sc-003	Tubazioni e canalizzazioni
Su_001/Co-001/Sc-004	Cassette di derivazione
Su_001/Co-001/Sc-005	Cavi di alimentazione
Su_001/Co-001/Sc-006	Corpi illuminanti
Su_001/Co-001/Sc-007	Quadri e cabine elettriche
Su_001/Co-001/Sc-008	Gruppo di continuità

Prese e spine - Su_001/Co-001/Sc-001

Le prese e le spine dell'impianto elettrico permettono di distribuire alle varie apparecchiature alle quali sono collegati l'energia elettrica proveniente dalla linea principale di adduzione. Sono in genere collocate in appositi spazi ricavati nelle pareti o a pavimento (cassette).

Classificazione e normativa di riferimento:

Bassa tensione:

- prese a spina per usi domestici e similari (CEI 23-5 – CEI 23-50);
- prese a spina per usi industriali (CEI 23-12 - EN 60309);
- connettori per usi domestici e similari (CEI 23-13 – EN 60320-1);
- prese a spina di tipo complementare per usi domestici e similari (CEI 23-16);
- adattatori per spine e prese per uso domestico e similare (CEI 23-57);
- adattatori di sistema per uso industriale (CEI 23-64 - EN 50250);
- connettori con gradi di protezione superiore a IPX0 (CEI 23-65 - EN 60320-2-3).

Diagnostica:

Cause possibili delle anomalie:

Origini delle interruzioni nell'alimentazione:

- interruzione dell'ente erogatore;
- guasti della rete di sicurezza;
- guasti al gruppo elettrogeno;
- disconnessioni: corto circuito accidentale, sovracorrente, difetti di messa a terra.

Origini delle anomalie a quadri e circuiti:

- difetti di taratura dei contatori;
- connessioni di raccordo allentate;
- isolamento anormale provocato da polvere o ossidazione delle masse metalliche.

Origine delle anomalie a elementi terminali:

- collegamento di un apparecchio di potenza superiore a quella ammessa per l'impianto;
- umidità accidentale a ambientale;
- surriscaldamento anormale localizzato che può provocare un difetto di isolamento.

Anomalie Ricontrabili:

Sc-001/An-001 - Corto circuiti

Corto circuiti dovuti a difetti nell'impianto di messa a terra, a sbalzi di tensione (sovraccarichi) o ad altro.

Sc-001/An-002 - Difetti agli interruttori

Difetti agli interruttori magnetotermici e differenziali dovuti all'eccessiva polvere presente all'interno delle connessioni o alla presenza di umidità ambientale o di condensa.

Sc-001/An-003 - Difetti di taratura

Difetti di taratura dei contatori, di collegamento o di taratura della protezione.

Sc-001/An-004 - Disconnessione dell'alimentazione

Disconnessione dell'alimentazione dovuta a difetti di messa a terra, di sovraccarico di tensione di alimentazione, di corto circuito imprevisto.

Sc-001/An-005 - Mancanza certificazione ecologica

Mancanza o perdita delle caratteristiche ecologiche dell'elemento.

Sc-001/An-006 - Surriscaldamento

Surriscaldamento che può provocare difetti di protezione e di isolamento. Può essere dovuto a ossidazione delle masse metalliche.

Controlli eseguibili dal personale specializzato

Sc-001/Cn-001 - Controllo qualità materiali elettrici

Procedura: Controllo

Frequenza: 180 giorni

Verificare che le caratteristiche degli elementi utilizzati corrispondano a quelle indicate dal produttore e che siano idonee all'utilizzo.

Requisiti da verificare: -*Certificazione ecologica*

Anomalie: -*Mancanza certificazione ecologica*

Ditte Specializzate: Specializzati vari

Sc-001/Cn-002 - Verifica dello stato

Procedura: Controllo a vista

Frequenza: 30 giorni

Controllare la corretta pressione di serraggio delle viti e delle placchette, e dei coperchi delle cassette. Controllare che ci sia un buon livello di isolamento e di protezione (livello minimo di protezione da assicurare è IP54) onde evitare corto circuiti.

Requisiti da verificare: -*Contenimento delle dispersioni elettriche, -Resistenza meccanica, -Resistenza al fuoco, -Montabilità / Smontabilità, -*

Limitazione dei rischi di intervento, -Isolamento elettrico, -Impermeabilità ai liquidi, -Comodità di uso e manovra

Anomalie: *-Corto circuiti, -Difetti agli interruttori, -Difetti di taratura, -Disconnessione dell'alimentazione, -Surriscaldamento*

Ditte Specializzate: Eletttricista

Interventi eseguibili dal personale specializzato

Sc-001/In-001 - Sostituzione

Frequenza: Quando occorre

Sostituzione, quando usurate o non più rispondenti alle norme, parti di prese e spine quali placchette, coperchi, telai porta frutti, apparecchi di protezione e di comando.

Ditte Specializzate: Eletttricista

Interruttori - Su_001/Co-001/Sc-002

Gli interruttori generalmente utilizzati sono del tipo ad interruzione in esafluoruro di zolfo con pressione relativa del SF₆ di primo riempimento a 20 °C uguale a 0,5 bar. Gli interruttori possono essere dotati dei seguenti accessori:

-comando a motore carica molle; -sganciatore di apertura; -sganciatore di chiusura; -contamanovre meccanico; -contatti ausiliari per la segnalazione di aperto - chiuso dell'interruttore.

Diagnostica:

Cause possibili delle anomalie:

Origini delle interruzioni nell'alimentazione:

-interruzione dell'ente erogatore;
-guasti della rete di sicurezza;
-guasti al gruppo elettrogeno;
-disconnessioni: corto circuito accidentale, sovracorrente, difetti di messa a terra.

Origini delle anomalie a quadri e circuiti:

-difetti di taratura dei contatori;
-connessioni di raccordo allentate;
-isolamento anomalo provocato da polvere o ossidazione delle masse metalliche.

Origine delle anomalie a elementi terminali:

-collegamento di un apparecchio di potenza superiore a quella ammessa per l'impianto;
-umidità accidentale a ambientale;
-surriscaldamento anormale localizzato che può provocare un difetto di isolamento.

Requisiti e Prestazioni:

Sc-002/Re-005 - Requisito: Comodità di uso e manovra interruttori

Classe Requisito: Funzionalità d'uso

Gli interruttori devono essere realizzati con materiali e componenti aventi caratteristiche di facilità di uso, di funzionalità e di manovrabilità.

Prestazioni: *Gli interruttori devono essere disposti in posizione ed altezza dal piano di calpestio tali da rendere il loro utilizzo agevole e sicuro, ed essere accessibili anche da parte di persone con impedite o ridotta capacità motoria.*

Livello minimo per la prestazione: *In particolare l'altezza di installazione dal piano di calpestio dei componenti deve essere compresa fra 0.40 e 1.40 m, ad eccezione di quei componenti il cui azionamento avviene mediante comando a distanza (ad. es. telecomando a raggi infrarossi).*

Anomalie Ricontrabili:

Sc-002/An-001 - Anomalie degli sganciatori

Difetti di funzionamento degli sganciatori di apertura e chiusura.

Sc-002/An-002 - Anomalie dei contatti ausiliari

Difetti di funzionamento dei contatti ausiliari.

Sc-002/An-003 - Anomalie delle molle

Difetti di funzionamento delle molle.

Sc-002/An-004 - Corto circuiti

Corto circuiti dovuti a difetti nell'impianto di messa a terra, a sbalzi di tensione (sovraccarichi) o ad altro.

Sc-002/An-005 - Difetti agli interruttori

Difetti agli interruttori magnetotermici e differenziali dovuti all'eccessiva polvere presente all'interno delle connessioni o alla presenza di umidità ambientale o di condensa.

Sc-002/An-006 - Difetti di taratura

Difetti di taratura dei contattori, di collegamento o di taratura della protezione.

Sc-002/An-007 - Disconnessione dell'alimentazione

Disconnessione dell'alimentazione dovuta a difetti di messa a terra, di sovraccarico di tensione di alimentazione, di corto circuito imprevisto.

Sc-002/An-008 - Mancanza certificazione ecologica

Mancanza o perdita delle caratteristiche ecologiche dell'elemento.

Sc-002/An-009 - Surriscaldamento

Surriscaldamento che può provocare difetti di protezione e di isolamento. Può essere dovuto da ossidazione delle masse metalliche.

Controlli eseguibili dal personale specializzato

Sc-002/Cn-001 - Controllo dello stato

Procedura: Controllo a vista

Frequenza: 30 giorni

Verificare la corretta pressione di serraggio delle viti e delle placchette, e dei coperchi delle cassette. Verificare che ci sia un buon livello di

isolamento e di protezione (livello minimo di protezione da assicurare è IP54) onde evitare corto circuiti.

Requisiti da verificare: *-Comodità di uso e manovra interruttori, -Impermeabilità ai liquidi, -Contenimento delle dispersioni elettriche, -Montabilità / Smontabilità*

Anomalie: *-Corto circuiti , -Difetti agli interruttori , -Difetti di taratura , -Disconnessione dell'alimentazione , -Surriscaldamento, -Anomalie degli sganciatori*

Ditte Specializzate: Eletttricista

Sc-002/Cn-002 - Controllo qualità materiali elettrici

Procedura: Controllo

Frequenza: 180 giorni

Verificare che le caratteristiche degli elementi utilizzati corrispondano a quelle indicate dal produttore e che siano idonee all'utilizzo.

Requisiti da verificare: *-Certificazione ecologica*

Anomalie: *-Mancaza certificazione ecologica*

Ditte Specializzate: Specializzati vari

Interventi eseguibili dal personale specializzato

Sc-002/In-001 - Sostituzione

Frequenza: Quando occorre

Sostituire, quando usurate o non più rispondenti alle norme, parti degli interruttori quali placchette, coperchi, telai porta frutti, apparecchi di protezione e di comando.

Ditte Specializzate: Eletttricista

Tubazioni e canalizzazioni - Su_001/Co-001/Sc-003

Le tubazioni e le canalizzazioni ("canalette") dell'impianto elettrico sono tra gli elementi più semplici per il passaggio dei cavi elettrici. In genere le canalizzazioni sono realizzate in PVC e devono essere conformi alle prescrizioni di sicurezza delle norme CEI. Devono essere dotati di marchio di qualità o certificati secondo le disposizioni di legge.

Diagnostica:

Cause possibili delle anomalie:

Origini delle interruzioni nell'alimentazione:

- interruzione dell'ente erogatore;
- guasti della rete di sicurezza;
- guasti al gruppo elettrogeno;
- disconnessioni: corto circuito accidentale, sovracorrente, difetti di messa a terra.

Origini delle anomalie a quadri e circuiti:

- difetti di taratura dei contatori;
- connessioni di raccordo allentate;
- isolamento anormale provocato da polvere o ossidazione delle masse metalliche.

Origine delle anomalie a elementi terminali:

- collegamento di un apparecchio di potenza superiore a quella ammessa per l'impianto;
- umidità accidentale a ambientale;
- surriscaldamento anormale localizzato che può provocare un difetto di isolamento.

Anomalie Ricontrabili:

Sc-003/An-001 - Campi elettromagnetici

Livello eccessivo dell'inquinamento elettromagnetico per cui si verificano malfunzionamenti.

Sc-003/An-002 - Corto circuiti

Corto circuiti dovuti a difetti nell'impianto di messa a terra, a sbalzi di tensione (sovraccarichi) o ad altro.

Sc-003/An-003 - Difetti agli interruttori

Difetti agli interruttori magnetotermici e differenziali dovuti all'eccessiva polvere presente all'interno delle connessioni o alla presenza di umidità ambientale o di condensa.

Sc-003/An-004 - Difetti di taratura

Difetti di taratura dei contattori, di collegamento o di taratura della protezione.

Sc-003/An-005 - Disconnessione dell'alimentazione

Disconnessione dell'alimentazione dovuta a difetti di messa a terra, di sovraccarico di tensione di alimentazione, di corto circuito imprevisto.

Sc-003/An-006 - Interruzione dell'alimentazione principale

Interruzione dell'alimentazione principale dovuta ad un'interruzione dell'ente erogatore/gestore dell'energia elettrica.

Sc-003/An-007 - Interruzione dell'alimentazione secondaria

Interruzione dell'alimentazione secondaria dovuta a guasti al circuito secondario o al gruppo elettrogeno.

Sc-003/An-008 - Mancanza certificazione ecologica

Mancanza o perdita delle caratteristiche ecologiche dell'elemento.

Sc-003/An-009 - Surriscaldamento

Surriscaldamento che può provocare difetti di protezione e di isolamento. Può essere dovuto a ossidazione delle masse metalliche.

Controlli eseguibili dal personale specializzato

Sc-003/Cn-001 - Controllo qualità materiali

Procedura: Controllo

Frequenza: 180 giorni

Verificare la stabilità dei materiali utilizzati e che gli stessi siano dotati di certificazione ecologica e che il loro utilizzo non comporti emissioni nocive.

Anomalie: -Mancanza certificazione ecologica

Ditte Specializzate: Specializzati vari

Sc-003/Cn-002 - Verifica campi elettromagnetici

Procedura: Misurazioni

Frequenza: 90 giorni

Eseguire la misurazione dei livelli di inquinamento elettromagnetico.

Requisiti da verificare: -Progettazione impianto elettrico con esposizione minima degli utenti a campi elettromagnetici, -Uso di materiali, elementi e componenti a durabilità alta

Anomalie: -*Campi elettromagnetici*

Ditte Specializzate: Eletttricista

Sc-003/Cn-003 - Verifica dello stato

Procedura: Controllo a vista

Frequenza: 180 giorni

Verifica dello stato generale e dell'integrità dei contenitori a vista, dei coperchi delle cassette e delle scatole di passaggio. Controllare la presenza delle targhette nelle morsetterie.

Requisiti da verificare: -*Stabilità chimico reattiva, -Resistenza meccanica, -Isolamento elettrico*

Anomalie: -*Corto circuiti, -Difetti agli interruttori, -Surriscaldamento*

Ditte Specializzate: Eletttricista

Interventi eseguibili dal personale specializzato

Sc-003/In-001 - Manutenzione protezione

Frequenza: Quando occorre

Ripristino del grado di protezione che non deve mai essere inferiore a quello previsto dalla normativa vigente.

Ditte Specializzate: Eletttricista

Cassette di derivazione - Su_001/Co-001/Sc-004

Diagnostica:

Cause possibili delle anomalie:

Origini delle interruzioni nell'alimentazione:

- interruzione dell'ente erogatore;
- guasti della rete di sicurezza;
- guasti al gruppo elettrogeno;
- disconnessioni: corto circuito accidentale, sovracorrente, difetti di messa a terra.

Origini delle anomalie a quadri e circuiti:

- difetti di taratura dei contatori;
- connessioni di raccordo allentate;
- isolamento anormale provocato da polvere o ossidazione delle masse metalliche.

Origine delle anomalie a elementi terminali:

- collegamento di un apparecchio di potenza superiore a quella ammessa per l'impianto;
- umidità accidentale a ambientale;
- surriscaldamento anormale localizzato che può provocare un difetto di isolamento.

Anomalie Ricontrabili:

Sc-004/An-001 - Corto circuiti

Corto circuiti dovuti a difetti nell'impianto di messa a terra, a sbalzi di tensione (sovraccarichi) o ad altro.

Sc-004/An-002 - Difetti agli interruttori

Difetti agli interruttori magnetotermici e differenziali dovuti all'eccessiva polvere presente all'interno delle connessioni o alla presenza di umidità ambientale o di condensa.

Sc-004/An-003 - Difetti di taratura

Difetti di taratura dei contatori, di collegamento o di taratura della protezione.

Sc-004/An-004 - Interruzione dell'alimentazione principale

Interruzione dell'alimentazione principale dovuta ad un'interruzione dell'ente erogatore/gestore dell'energia elettrica.

Sc-004/An-005 - Interruzione dell'alimentazione secondaria

Interruzione dell'alimentazione secondaria dovuta a guasti al circuito secondario o al gruppo elettrogeno.

Sc-004/An-006 - Mancanza certificazione ecologica

Mancanza o perdita delle caratteristiche ecologiche dell'elemento.

Sc-004/An-007 - Surriscaldamento

Surriscaldamento che può provocare difetti di protezione e di isolamento. Può essere dovuto a ossidazione delle masse metalliche.

Controlli eseguibili dal personale specializzato

Sc-004/Cn-001 - Controllo dello stato

Procedura: Controllo a vista

Frequenza: 180 giorni

Verifica dello stato generale e dell'integrità dei contenitori a vista, dei coperchi delle cassette e delle scatole di passaggio. Verificare inoltre la presenza delle targhette nelle morsetterie.

Requisiti da verificare: -Stabilità chimico reattiva, -Resistenza meccanica, -Resistenza al fuoco, -Montabilità / Smontabilità

Anomalie: -Difetti agli interruttori, -Surriscaldamento

Ditte Specializzate: Elettricista

Sc-004/Cn-002 - Controllo qualità materiali elettrici

Procedura: Controllo

Frequenza: 180 giorni

Verificare che le caratteristiche degli elementi utilizzati corrispondano a quelle indicate dal produttore e che siano idonee all'utilizzo.

Requisiti da verificare: -Certificazione ecologica

Anomalie: -Mancanza certificazione ecologica

Ditte Specializzate: Specializzati vari

Interventi eseguibili dal personale specializzato

Sc-004/In-001 - Ripristino grado di protezione

Frequenza: Quando occorre

Ripristinare il grado di protezione che non deve mai essere inferiore a quello previsto dalla normativa vigente.

Ditte Specializzate: Elettricista

Sc-004/In-002 - Sostituzione coperchio

Frequenza: Quando occorre

Sostituzione del coperchio usurato.

Ditte Specializzate: Elettricista

Cavi di alimentazione - Su_001/Co-001/Sc-005

I cavi dell'impianto elettrico permettono di distribuire alle destinazioni volute la corrente proveniente dalla linea principale di adduzione. Sono in genere collocate in apposite passarelle passacavi o entro tubazioni a vista o sottotraccia.

Diagnostica:

Cause possibili delle anomalie:

Origini delle interruzioni nell'alimentazione:

- interruzione dell'ente erogatore;
- guasti della rete di sicurezza;
- guasti al gruppo elettrogeno;
- disconnessioni: corto circuito accidentale, sovracorrente, difetti di messa a terra.

Origini delle anomalie a quadri e circuiti:

- difetti di taratura dei contatori;
- connessioni di raccordo allentate;
- isolamento anormale provocato da polvere o ossidazione delle masse metalliche.

Origine delle anomalie a elementi terminali:

- collegamento di un apparecchio di potenza superiore a quella ammessa per l'impianto;
- umidità accidentale a ambientale;
- surriscaldamento anormale localizzato che può provocare un difetto di isolamento.

Anomalie Ricontrabili:

Sc-005/An-001 - Campi elettromagnetici

Livello eccessivo dell'inquinamento elettromagnetico per cui si verificano malfunzionamenti.

Sc-005/An-002 - Corto circuiti

Corto circuiti dovuti a difetti nell'impianto di messa a terra, a sbalzi di tensione (sovraccarichi) o ad altro.

Sc-005/An-003 - Difetti agli interruttori

Difetti agli interruttori magnetotermici e differenziali dovuti all'eccessiva polvere presente all'interno delle connessioni o alla presenza di umidità ambientale o di condensa.

Sc-005/An-004 - Difetti di taratura

Difetti di taratura dei contatori, di collegamento o di taratura della protezione.

Sc-005/An-005 - Disconnessione dell'alimentazione

Disconnessione dell'alimentazione dovuta a difetti di messa a terra, di sovraccarico di tensione di alimentazione, di corto circuito imprevisto.

Sc-005/An-006 - Surriscaldamento

Surriscaldamento che può provocare difetti di protezione e di isolamento. Può essere dovuto a ossidazione delle masse metalliche.

Controlli eseguibili dal personale specializzato

Sc-005/Cn-001 - Controllo dello stato

Procedura: Controllo
Frequenza: 180 giorni

Verifica integrità ed efficienza delle linee; verifica dei terminali.

Anomalie: -Corto circuiti, -Surriscaldamento

Ditte Specializzate: Elettricista

Sc-005/Cn-002 - Controllo qualità materiali elettrici

Procedura: Controllo
Frequenza: 180 giorni

Verificare che le caratteristiche degli elementi utilizzati corrispondano a quelle indicate dal produttore e che siano idonee all'utilizzo.

Requisiti da verificare: -Certificazione ecologica

Ditte Specializzate: Specializzati vari

Sc-005/Cn-003 - Verifica campi elettromagnetici

Procedura: Misurazioni
Frequenza: 90 giorni

Eseguire la misurazione dei livelli di inquinamento elettromagnetico.

Requisiti da verificare: -Progettazione impianto elettrico con esposizione minima degli utenti a campi elettromagnetici, -Uso di materiali, elementi e componenti a durabilità alta

Anomalie: -Campi elettromagnetici

Ditte Specializzate: Elettricista

Interventi eseguibili dal personale specializzato

Sc-005/In-001 - Sostituzione

Frequenza: Quando occorre

Sostituzione dei cavi danneggiati o deteriorati.

Ditte Specializzate: Eletttricista

Corpi illuminanti - Su_001/Co-001/Sc-006

I corpi illuminanti sono dei dispositivi che servono per schermare la visione diretta della lampada e sono utilizzati per illuminare gli ambienti interni ed esterni residenziali ed hanno generalmente forma di globo o simile in plastica o vetro.

Diagnostica:

Cause possibili delle anomalie:

Origini delle interruzioni nell'alimentazione:

- interruzione dell'ente erogatore;
- guasti della rete di sicurezza;
- guasti al gruppo elettrogeno;
- disconnessioni: corto circuito accidentale, sovracorrente, difetti di messa a terra.

Origini delle anomalie a quadri e circuiti:

- difetti di taratura dei contatori;
- connessioni di raccordo allentate;
- isolamento anormale provocato da polvere o ossidazione delle masse metalliche.

Origine delle anomalie a elementi terminali:

- collegamento di un apparecchio di potenza superiore a quella ammessa per l'impianto;
- umidità accidentale a ambientale;
- surriscaldamento anormale localizzato che può provocare un difetto di isolamento.

Anomalie Ricontrabili:

Sc-006/An-001 - Corto circuiti

Corto circuiti dovuti a difetti nell'impianto di messa a terra, a sbalzi di tensione (sovraccarichi) o ad altro.

Sc-006/An-002 - Diminuzione di tensione

Diminuzione della tensione di alimentazione delle apparecchiature.

Sc-006/An-003 - Disconnessione dell'alimentazione

Disconnessione dell'alimentazione dovuta a difetti di messa a terra, di sovraccarico di tensione di alimentazione, di corto circuito imprevisto.

Sc-006/An-004 - Interruzione dell'alimentazione principale

Interruzione dell'alimentazione principale dovuta ad un'interruzione dell'ente erogatore/gestore dell'energia elettrica.

Sc-006/An-005 - Interruzione dell'alimentazione secondaria

Interruzione dell'alimentazione secondaria dovuta a guasti al circuito secondario o al gruppo elettrogeno.

Sc-006/An-006 - Surriscaldamento

Surriscaldamento che può provocare difetti di protezione e di isolamento. Può essere dovuto a ossidazione delle masse metalliche.

Controlli eseguibili dal personale specializzato

Sc-006/Cn-001 - Controllo dello stato

Procedura: Controllo
Frequenza: 180 giorni

Verifica dello stato e dell'efficienza dell'impianto mediante l'accensione di tutti i corpi illuminanti e loro completa scarica, da effettuare in orario mattutino con sufficiente luminosità naturale.

Requisiti da verificare: -*Contenimento delle dispersioni elettriche*, -*Efficienza luminosa*

Anomalie: -*Surriscaldamento*, -*Corto circuiti*, -*Disconnessione dell'alimentazione*, -*Diminuzione di tensione*, -*Interruzione dell'alimentazione secondaria*

Ditte Specializzate: Elettricista

Sc-006/Cn-002 - Controllo qualità materiali elettrici

Procedura: Controllo
Frequenza: 180 giorni

Verificare che le caratteristiche degli elementi utilizzati corrispondano a quelle indicate dal produttore e che siano idonee all'utilizzo.

Requisiti da verificare: -*Certificazione ecologica*

Ditte Specializzate: Specializzati vari

Interventi eseguibili dal personale specializzato

Sc-006/In-001 - Pulizia

Frequenza: 30 giorni

Pulizia degli schermi mediante straccio umido e detergente.

Ditte Specializzate: Generico

Sc-006/In-002 - Sostituzione lampade**Frequenza:** 30 giorni

Sostituzione di lampade esaurite o in via di esaurimento con altre aventi la stessa emissione, la medesima temperatura di colore e lo stesso indice di resa cromatica.

Ditte Specializzate: Elettricista

Sc-006/In-003 - Sostituzioni accessori**Frequenza:** 30 giorni

Sostituzione di reattori, starter, condensatori ed altri accessori guasti o avariati con altri dello stesso tipo.

Ditte Specializzate: Elettricista

Quadri e cabine elettriche - Su_001/Co-001/Sc-007

I quadri elettrici permettono di distribuire ai vari livelli dove sono installati l'energia elettrica proveniente dalla linea principale di adduzione. Sono supporti o carpenterie che servono a racchiudere le apparecchiature elettriche di comando e/o a preservare i circuiti elettrici. Possono essere del tipo a bassa tensione BT e a media tensione MT.

Quadri a bassa tensione Le strutture più elementari sono centralini da incasso, in materiale termoplastico autoestinguente, con indice di protezione IP40, fori asolati e guida per l'assemblaggio degli interruttori e delle morsette. Questi centralini si installano all'interno delle abitazioni e possono essere anche a parete. Esistono, inoltre, centralini stagni in materiale termoplastico con grado di protezione IP55 adatti per officine e industrie.

Quadri a media tensione Definite impropriamente quadri elettrici, si tratta delle cabine elettriche in muratura per il contenimento delle apparecchiature di MT.

Le strutture prefabbricate a elementi componibili in cemento armato vibrato possono essere suddivise in:

- cabine a elementi monolitici;
- cabine a lastre e pilastri;
- cabine a lastre con pilastro incorporate di altezza fino a 3 metri, con pareti interne senza sporgenza di pilastri e installazione su platea continua.

Diagnostica:

Cause possibili delle anomalie:

Origini delle interruzioni nell'alimentazione:

- interruzione dell'ente erogatore;
- guasti della rete di sicurezza;
- guasti al gruppo elettrogeno;
- disconnessioni: corto circuito accidentale, sovracorrente, difetti di messa a terra.

Origini delle anomalie a quadri e circuiti:

- difetti di taratura dei contattori;
- connessioni di raccordo allentate;
- isolamento anormale provocato da polvere o ossidazione delle masse metalliche.

Origine delle anomalie a elementi terminali:

- collegamento di un apparecchio di potenza superiore a quella ammessa per l'impianto;
- umidità accidentale o ambientale;
- surriscaldamento anormale localizzato che può provocare un difetto di isolamento.

Anomalie Ricontrabili:

Sc-007/An-001 - Campi elettromagnetici

Livello eccessivo dell'inquinamento elettromagnetico per cui si verificano malfunzionamenti.

Sc-007/An-002 - Corto circuiti

Corto circuiti dovuti a difetti nell'impianto di messa a terra, a sbalzi di tensione (sovraccarichi) o ad altro.

Sc-007/An-003 - Difetti agli interruttori

Difetti agli interruttori magnetotermici e differenziali dovuti all'eccessiva polvere presente all'interno delle connessioni o alla presenza di umidità ambientale o di condensa.

Sc-007/An-004 - Difetti di taratura

Difetti di taratura dei contattori, di collegamento o di taratura della protezione.

Sc-007/An-005 - Disconnessione dell'alimentazione

Disconnessione dell'alimentazione dovuta a difetti di messa a terra, di sovraccarico di tensione di alimentazione, di corto circuito imprevisto.

Sc-007/An-006 - Interruzione dell'alimentazione principale

Interruzione dell'alimentazione principale dovuta ad un'interruzione dell'ente erogatore/gestore dell'energia elettrica.

Sc-007/An-007 - Interruzione dell'alimentazione secondaria

Interruzione dell'alimentazione secondaria dovuta a guasti al circuito secondario o al gruppo elettrogeno.

Sc-007/An-008 - Surriscaldamento

Surriscaldamento che può provocare difetti di protezione e di isolamento. Può essere dovuto a ossidazione delle masse metalliche.

Controlli eseguibili dal personale specializzato

Sc-007/Cn-001 - Controllo dello stato

Procedura: Controllo
Frequenza: 360 giorni

Verifica dello stato generale e dell'integrità con particolare attenzione allo stato degli interblocchi elettrici con prova delle manovre di apertura e chiusura. Controllare la corretta pressione di serraggio delle lame dei sezionatori e delle bobine dei circuiti di sgancio degli interruttori di manovra sezionatori.

Requisiti da verificare: -Contenimento della condensazione interstiziale, -Limitazione dei rischi di intervento, -Identificabilità, -Accessibilità, -Attitudine a limitare i rischi di incendio

Anomalie: -Corto circuiti, -Difetti di taratura, -Disconnessione dell'alimentazione, -Interruzione dell'alimentazione principale, -Interruzione

dell'alimentazione secondaria, -Surriscaldamento

Ditte Specializzate: Eletttricista

Sc-007/Cn-002 - Controllo interruttori

Procedura: Controllo a vista

Frequenza: 360 giorni

Controllare l'efficienza degli isolatori di poli degli interruttori a volume d'olio ridotto. Controllare il regolare funzionamento dei motori, dei relè, dei blocchi a chiave, dei circuiti ausiliari; controllare il livello dell'olio degli interruttori a volume d'olio ridotto e la pressione del gas ad interruttore a freddo.

Requisiti da verificare: -Impermeabilità ai liquidi, -Isolamento elettrico

Anomalie: -Difetti agli interruttori, -Difetti di taratura

Ditte Specializzate: Eletttricista

Sc-007/Cn-003 - Verifica campi elettromagnetici

Procedura: Misurazioni

Frequenza: 90 giorni

Eeguire la misurazione dei livelli di inquinamento elettromagnetico.

Requisiti da verificare: -Progettazione impianto elettrico con esposizione minima degli utenti a campi elettromagnetici, -Uso di materiali, elementi e componenti a durabilità alta

Anomalie: -Campi elettromagnetici

Ditte Specializzate: Eletttricista

Sc-007/Cn-004 - Verifica sistemi di taratura e controllo

Procedura: Controllo

Frequenza: 360 giorni

Controllare l'efficienza delle lampade di segnalazione, delle spie di segnalazione dei sezionatori di linea.

Requisiti da verificare: -Resistenza meccanica, -Limitazione dei rischi di intervento

Anomalie: -Difetti di taratura, -Surriscaldamento

Ditte Specializzate: Eletttricista

Interventi eseguibili dal personale specializzato

Sc-007/In-001 - Lubrificazione ingranaggi e contatti

Frequenza: 360 giorni

Lubrificazione con vaselina dei contatti, delle pinze e delle lame dei sezionatori di linea, degli interruttori di manovra, dei sezionatori di messa a terra. Lubrificazione con olio grafitato di tutti gli ingranaggi e gli apparecchi di manovra.

Ditte Specializzate: Eletttricista

Sc-007/In-002 - Pulizia

Frequenza: 360 giorni

Pulizia degli interruttori di manovra, dei sezionatori di messa a terra, delle lame e delle pinze dei sezionatori di linea.

Ditte Specializzate: Eletttricista

Gruppo di continuità - Su_001/Co-001/Sc-008

I gruppi di continuità dell'impianto elettrico permettono di alimentare circuiti utilizzatori in assenza di alimentazione da rete per le utenze che devono sempre essere garantite; l'energia viene prelevata da quella raccolta in una batteria che il sistema ricarica durante la presa di energia dalla rete pubblica.

Essi si dividono in impianti soccorritori in corrente continua e soccorritori in corrente alternata con inverter. Gli utilizzatori più comuni sono: dispositivi di sicurezza e allarme, impianti di illuminazione di emergenza, impianti di elaborazione dati. I gruppi di continuità sono formati da:

- trasformatore di ingresso che isola l'apparecchiatura dalla rete di alimentazione;
- raddrizzatore che durante il funzionamento in rete trasforma la tensione alternata che esce dal trasformatore di ingresso in tensione continua, alimentando, quindi, il caricabatteria e l'inverter;
- caricabatteria che in presenza di tensione in uscita dal raddrizzatore ricarica la batteria di accumulatori dopo un ciclo di scarica parziale e/o totale;
- batteria di accumulatori che forniscono, per il periodo consentito dalla sua autonomia, tensione continua all'inverter nell'ipotesi si verifichi un black-out;
- invertitore che trasforma la tensione continua del raddrizzatore o delle batterie in tensione alternata sinusoidale di ampiezza e frequenza costanti;
- commutatori che consentono di intervenire in caso necessitino manutenzioni senza perdere la continuità di alimentazione.

Diagnostica:

Cause possibili delle anomalie:

Origini delle interruzioni nell'alimentazione:

- interruzione dell'ente erogatore;
- guasti della rete di sicurezza;
- guasti al gruppo elettrogeno;
- disconnessioni: corto circuito accidentale, sovracorrente, difetti di messa a terra.

Origini delle anomalie a quadri e circuiti:

- difetti di taratura dei contatori;
- connessioni di raccordo allentate;
- isolamento anomalo provocato da polvere o ossidazione delle masse metalliche.

Origine delle anomalie a elementi terminali:

- collegamento di un apparecchio di potenza superiore a quella ammessa per l'impianto;
- umidità accidentale a ambientale;
- surriscaldamento anormale localizzato che può provocare un difetto di isolamento.

Anomalie Ricontrabili:

Sc-008/An-001 - Campi elettromagnetici

Livello eccessivo dell'inquinamento elettromagnetico per cui si verificano malfunzionamenti.

Sc-008/An-002 - Corto circuiti

Corto circuiti dovuti a difetti nell'impianto di messa a terra, a sbalzi di tensione (sovraccarichi) o ad altro.

Sc-008/An-003 - Difetti agli interruttori

Difetti agli interruttori magnetotermici e differenziali dovuti all'eccessiva polvere presente all'interno delle connessioni o alla presenza di umidità ambientale o di condensa.

Sc-008/An-004 - Difetti di taratura

Difetti di taratura dei contattori, di collegamento o di taratura della protezione.

Sc-008/An-005 - Surriscaldamento

Surriscaldamento che può provocare difetti di protezione e di isolamento. Può essere dovuto a ossidazione delle masse metalliche.

Controlli eseguibili dal personale specializzato

Sc-008/Cn-001 - Controllo batterie

Procedura: Controllo a vista
Frequenza: 60 giorni

Controllare l'efficienza delle batterie del gruppo di continuità mediante misura della tensione con la batteria quasi scarica. Controllare i livelli del liquido e lo stato dei morsetti.

Requisiti da verificare: - Isolamento elettrico

Anomalie: - Difetti di taratura

Ditte Specializzate: Elettricista

Sc-008/Cn-002 - Verifica campi elettromagnetici

Procedura: Misurazioni
Frequenza: 90 giorni

Eseguire la misurazione dei livelli di inquinamento elettromagnetico.

Requisiti da verificare: - Progettazione impianto elettrico con esposizione minima degli utenti a campi elettromagnetici, - Uso di materiali, elementi e componenti a durabilità alta

Anomalie: - Campi elettromagnetici

Ditte Specializzate: Elettricista

Sc-008/Cn-003 - Verifica inverter

Procedura: Ispezione strumentale

Frequenza: 60 giorni

Controllare lo stato di funzionamento del quadro di parallelo invertitori misurando alcuni parametri quali le tensioni, le correnti e le frequenze di uscita dall'inverter. Misurare la potenza in uscita su inverter-rete.

Requisiti da verificare: *-Contenimento delle dispersioni elettriche*

Anomalie: *-Difetti di taratura*

Ditte Specializzate: Elettricista

Interventi eseguibili dal personale specializzato

Sc-008/In-001 - Ricarica batteria

Frequenza: Quando occorre

Ricarica del livello del liquido dell'elettrolita nelle batterie del gruppo di continuità, quando necessita.

Ditte Specializzate: Meccanico

Quadro elettrico generale in BT - Su_001/Co-002

I quadri elettrici, del tipo a bassa tensione BT, hanno il compito di distribuire ai vari livelli dove sono installati l'energia elettrica proveniente dalla linea principale di adduzione. Sono supporti o carpenterie che servono a racchiudere le apparecchiature elettriche di comando e/o a preservare i circuiti elettrici. Le strutture più elementari sono centralini da incasso, in materiale termoplastico autoestinguente, con indice di protezione IP40, fori asolati e guida per l'assemblaggio degli interruttori e delle morsette. Questi centralini si installano all'interno delle abitazioni e possono essere anche a parete. Esistono, inoltre, centralini stagni in materiale termoplastico con grado di protezione IP55 adatti per officine e industrie.

Quadro elettrico generale in BT - Su_001/Co-002 - Elenco Schede -

Su_001/Co-002/Sc-009	Struttura autoportante
Su_001/Co-002/Sc-010	Sezionatore
Su_001/Co-002/Sc-011	Interruttore
Su_001/Co-002/Sc-012	Segnalatore
Su_001/Co-002/Sc-013	Apparecchiature

Struttura autoportante - Su_001/Co-002/Sc-009

Diagnostica:

Cause possibili delle anomalie:

Origini delle interruzioni nell'alimentazione:

- interruzione dell'ente erogatore;
- guasti della rete di sicurezza;
- guasti al gruppo elettrogeno;
- disconnessioni: corto circuito accidentale, sovracorrente, difetti di messa a terra.

Origini delle anomalie a quadri e circuiti:

- difetti di taratura dei contatori;
- connessioni di raccordo allentate;
- isolamento anormale provocato da polvere o ossidazione delle masse metalliche.

Origine delle anomalie a elementi terminali:

- collegamento di un apparecchio di potenza superiore a quella ammessa per l'impianto;
- umidità accidentale a ambientale;
- surriscaldamento anormale localizzato che può provocare un difetto di isolamento.

Anomalie Riscontrabili:

Sc-009/An-001 - Corrosione

Segni di avanzato decadimento evidenziato da cambio di colore e presenza di ruggine in prossimità delle corrosioni.

Sc-009/An-002 - Difetti agli interruttori

Difetti agli interruttori magnetotermici e differenziali dovuti all'eccessiva polvere presente all'interno delle connessioni o alla presenza di umidità ambientale o di condensa.

Sc-009/An-003 - Difetti di connessione

Difetti di connessione dei componenti.

Sc-009/An-004 - Surriscaldamento

Surriscaldamento che può provocare difetti di protezione e di isolamento. Può essere dovuto a ossidazione delle masse metalliche.

Controlli eseguibili dal personale specializzato

Sc-009/Cn-001 - Controllo dello stato

Procedura: Controllo
Frequenza: 360 giorni

Controllo generale della struttura e verifica della corretta chiusura del portello con eventuale ripristino.

Requisiti da verificare: *-Limitazione dei rischi di intervento*

Anomalie: *-Corrosione, -Difetti di connessione*

Ditte Specializzate: Elettricista

Interventi eseguibili dall'utente

Sc-009/In-001 - Lubrificazione

Frequenza: 360 giorni

Lubrificazione serrature e cerniere.

Ditte Specializzate: Generico

Interventi eseguibili dal personale specializzato

Sc-009/In-002 - Pulizia

Frequenza: 360 giorni

Pulitura interna ed esterna con solventi specifici compresi tutti i componenti ed eventuale ripristino sigillature

Ditte Specializzate: Elettricista

Sezionatore - Su_001/Co-002/Sc-010

Diagnostica:

Cause possibili delle anomalie:

Origini delle interruzioni nell'alimentazione:

- interruzione dell'ente erogatore;
- guasti della rete di sicurezza;
- guasti al gruppo elettrogeno;
- disconnessioni: corto circuito accidentale, sovracorrente, difetti di messa a terra.

Origini delle anomalie a quadri e circuiti:

- difetti di taratura dei contatori;
- connessioni di raccordo allentate;
- isolamento anormale provocato da polvere o ossidazione delle masse metalliche.

Origine delle anomalie a elementi terminali:

- collegamento di un apparecchio di potenza superiore a quella ammessa per l'impianto;
- umidità accidentale a ambientale;
- surriscaldamento anormale localizzato che può provocare un difetto di isolamento.

Anomalie Riscontrabili:

Sc-010/An-001 - Corto circuiti

Corto circuiti dovuti a difetti nell'impianto di messa a terra, a sbalzi di tensione (sovraccarichi) o ad altro.

Sc-010/An-002 - Difetti agli interruttori

Difetti agli interruttori magnetotermici e differenziali dovuti all'eccessiva polvere presente all'interno delle connessioni o alla presenza di umidità ambientale o di condensa.

Sc-010/An-003 - Difetti di taratura

Difetti di taratura dei contatori, di collegamento o di taratura della protezione.

Sc-010/An-004 - Disconnessione dell'alimentazione

Disconnessione dell'alimentazione dovuta a difetti di messa a terra, di sovraccarico di tensione di alimentazione, di corto circuito imprevisto.

Sc-010/An-005 - Surriscaldamento

Surriscaldamento che può provocare difetti di protezione e di isolamento. Può essere dovuto a ossidazione delle masse metalliche.

Controlli eseguibili dal personale specializzato

Sc-010/Cn-001 - Controllo dello stato

Procedura: Controllo
Frequenza: 180 giorni

Controllo integrità ed efficienza alimentazione. Controllo morsetteria e connessioni varie.

Requisiti da verificare: -*Contenimento delle dispersioni elettriche*, -*Limitazione dei rischi di intervento*

Anomalie: -*Disconnessione dell'alimentazione*, -*Corto circuiti*

Ditte Specializzate: Eletttricista

Sc-010/Cn-002 - Controllo qualità materiali elettrici

Procedura: Controllo
Frequenza: 180 giorni

Verificare che le caratteristiche degli elementi utilizzati corrispondano a quelle indicate dal produttore e che siano idonee all'utilizzo.

Requisiti da verificare: -*Certificazione ecologica*

Ditte Specializzate: Specializzati vari

Interventi eseguibili dal personale specializzato

Sc-010/In-001 - Manutenzione

Frequenza: Quando occorre

Manutenzione morsettera e serraggio connessioni varie.

Ditte Specializzate: Eletttricista

Interruttore - Su_001/Co-002/Sc-011

Apparecchi meccanici di manovra, capaci di stabilire, portare e interrompere correnti in condizioni normali di circuito ed anche di stabilire, portare per un tempo specificato e interrompere correnti in specificate condizioni anormali di circuito come quelle che si verificano nel caso di cortocircuito. La maggior parte degli interruttori in commercio soddisfano i requisiti richiesti per i sezionatori pertanto un interruttore, di solito, è anche sezionatore.

Gli interruttori si dividono in:

- interruttori di manovra e comando: non dotati di sganciatori, aprono e chiudono correnti fino al valore nominale;
- ausiliari di comando: interruttori con funzioni di comando e controllo nei circuiti ausiliari (es. interruttori di prossimità induttivi, interruttori di posizione, pulsanti, selettori, ecc.)
- interruttori automatici: dotati di sganciatori di sovracorrente (sovraccarichi e cortocircuiti), possono aprire e chiudere correnti fino ad un valore prestabilito (potere di cortocircuito);
- interruttori differenziali: dotati di sganciatori di tipo differenziali il cui intervento è funzione della somma vettoriale dei valori istantanei della corrente che fluisce nel circuito principale; essi possono essere dotati anche di sganciatori di sovracorrente, in tal caso prendono il nome di "interruttori differenziali con sganciatori di sovracorrente".

Classificazione e normativa di riferimento:

Alta tensione:

- interruttori di manovra e interruttori di manovra-sezionatori per c.a. per tensioni nominali superiori a 52 kV (CEI 17-9/2);
- apparecchiature di manovra con involucro metallico con isolamento in gas per tensioni nominali uguali o superiori a 72,5 kV (CEI 17-15);

Alta e media tensione:

- interruttori per c.a. in media e alta tensione (CEI 17-1);
- interruttori ed interruttori-sezionatori combinati con fusibili per c.a. in alta tensione (CEI 17-46 – EN60420);
- interruttori di manovra e interruttori di manovra-sezionatori per c.a. per tensioni nominali da 1 a 52 kV (CEI 17-9/1);

Bassa tensione:

- interruttori automatici di tipo modulare, per uso domestico e similare con corrente nominale non superiore a 100A (CEI 23-3 – EN 60898);
- interruttori automatici del tipo scatolato per uso industriale con corrente nominale da 100 a 3150A. (CEI 17-5 – EN 60947-2);
- interruttori automatici per apparecchiature per uso domestico e similare (CEI 23-33 – EN 60934);
- interruttori differenziali (CEI 23-42 – EN 61008-1, CEI 23-44 – EN 61009-1);
- interruttori di manovra, sezionatori, interruttori di manovra-sezionatori e unità combinate con fusibili (CEI 17-11 – EN 60947-3);
- apparecchi di commutazione automatica (CEI 17-47 – EN 60947-6-1);
- dispositivi elettromeccanici per circuiti di comando (selettori, pulsanti, ecc.) (CEI 17-45 – EN 60947-5-1, CEI 17-65 - EN 60947-5-4, CEI 17-66 - EN 60947-5-5);
- interruttori di prossimità induttivi (CEI 17-23 – EN 50010, CEI 17-24 – EN 50040, CEI 17-25 – EN 50008, CEI 17-26 – EN 50025, CEI 17-27 – EN 50026, CEI 17-29 – EN 50044, CEI 17-35 – EN 50038, CEI 17-36 – EN 50036, CEI 17-37 – EN 50037, CEI 17-40 – EN 50032, CEI 17-53, CEI 17-67 - EN 50227);
- interruttori di posizione (finecorsa) (CEI 17-31 – EN 50041 e CEI 17-33 – EN 50047);
- interruttori di comando per installazione elettrica fissa per uso domestico e similare (CEI 23-9 – EN 60669-1);
- interruttori di comando per apparecchi per uso domestico e similare (CEI 23-11 – EN 61058-1, CEI 23-37 – EN 61058-2-1, CEI 23-47 – EN 61058-2-5);
- interruttori elettronici non automatici per installazione fissa per uso domestico e similare (CEI 23-60 - EN 60669-2-1);
- interruttori a tempo ritardato (CEI 23-59 - EN 60669-2-3);
- interruttori con comando a distanza (CEI 23-62 - EN 60669-2-2).

Diagnostica:

Cause possibili delle anomalie:

Origini delle interruzioni nell'alimentazione:

- interruzione dell'ente erogatore;
- guasti della rete di sicurezza;
- guasti al gruppo elettrogeno;
- disconnessioni: corto circuito accidentale, sovracorrente, difetti di messa a terra.

Origini delle anomalie a quadri e circuiti:

- difetti di taratura dei contatori;
- connessioni di raccordo allentate;
- isolamento anormale provocato da polvere o ossidazione delle masse metalliche.

Origine delle anomalie a elementi terminali:

- collegamento di un apparecchio di potenza superiore a quella ammessa per l'impianto;
- umidità accidentale o ambientale;
- surriscaldamento anormale localizzato che può provocare un difetto di isolamento.

Anomalie Ricontrabili:

Sc-011/An-001 - Corto circuiti

Corto circuiti dovuti a difetti nell'impianto di messa a terra, a sbalzi di tensione (sovraccarichi) o ad altro.

Sc-011/An-002 - Difetti agli interruttori

Difetti agli interruttori magnetotermici e differenziali dovuti all'eccessiva polvere presente all'interno delle connessioni o alla presenza di umidità

ambientale o di condensa.

Sc-011/An-003 - Difetti di taratura

Difetti di taratura dei contattori, di collegamento o di taratura della protezione.

Sc-011/An-004 - Disconnessione dell'alimentazione

Disconnessione dell'alimentazione dovuta a difetti di messa a terra, di sovraccarico di tensione di alimentazione, di corto circuito imprevisto.

Sc-011/An-005 - Mancanza certificazione ecologica

Mancanza o perdita delle caratteristiche ecologiche dell'elemento.

Sc-011/An-006 - Surriscaldamento

Surriscaldamento che può provocare difetti di protezione e di isolamento. Può essere dovuto a ossidazione delle masse metalliche.

Controlli eseguibili dal personale specializzato

Sc-011/Cn-001 - Controllo alimentazione

Procedura: Ispezione

Frequenza: 180 giorni

Controllo integrità ed efficienza alimentazione.

Requisiti da verificare: *-Contenimento delle dispersioni elettriche*

Anomalie: *-Corto circuiti, -Disconnessione dell'alimentazione*

Ditte Specializzate: Eletttricista

Sc-011/Cn-002 - Controllo componenti

Procedura: Revisione

Frequenza: 180 giorni

Controllo morsetteria e serraggio connessioni varie.

Requisiti da verificare: *-Contenimento delle dispersioni elettriche, -Limitazione dei rischi di intervento*

Anomalie: *-Corto circuiti, -Surriscaldamento*

Ditte Specializzate: Eletttricista

Sc-011/Cn-003 - Controllo qualità materiali elettrici

Procedura: Controllo

Frequenza: 180 giorni

Verificare che le caratteristiche degli elementi utilizzati corrispondano a quelle indicate dal produttore e che siano idonee all'utilizzo.

Requisiti da verificare: *-Certificazione ecologica*

Ditte Specializzate: Specializzati vari

Interventi eseguibili dal personale specializzato

Sc-011/In-001 - Intervento su differenziale

Frequenza: 180 giorni

Prova di intervento dell'eventuale dispositivo differenziale.

Ditte Specializzate: Eletttricista

Segnalatore - Su_001/Co-002/Sc-012

Diagnostica:

Cause possibili delle anomalie:

Origini delle interruzioni nell'alimentazione:

- interruzione dell'ente erogatore;
- guasti della rete di sicurezza;
- guasti al gruppo elettrogeno;
- disconnessioni: corto circuito accidentale, sovracorrente, difetti di messa a terra.

Origini delle anomalie a quadri e circuiti:

- difetti di taratura dei contatori;
- connessioni di raccordo allentate;
- isolamento anomalo provocato da polvere o ossidazione delle masse metalliche.

Origine delle anomalie a elementi terminali:

- collegamento di un apparecchio di potenza superiore a quella ammessa per l'impianto;
- umidità accidentale a ambientale;
- surriscaldamento anormale localizzato che può provocare un difetto di isolamento.

Sc-012/Re-015 - Requisito: Montabilità / Smontabilità

Classe Requisito: Facilità d'intervento

Gli elementi costituenti l'impianto elettrico devono essere atti a consentire la collocazione in opera di altri elementi in caso di necessità.

Prestazioni: *Gli elementi costituenti l'impianto elettrico devono essere montati in opera in modo da essere facilmente smontabili senza per questo smontare o disfare l'intero impianto.*

Livello minimo per la prestazione: *Devono essere rispettati i livelli previsti in sede di progetto.*

Anomalie Ricontrabili:

Sc-012/An-001 - Corto circuiti

Corto circuiti dovuti a difetti nell'impianto di messa a terra, a sbalzi di tensione (sovraccarichi) o ad altro.

Sc-012/An-002 - Difetti agli interruttori

Difetti agli interruttori magnetotermici e differenziali dovuti all'eccessiva polvere presente all'interno delle connessioni o alla presenza di umidità ambientale o di condensa.

Sc-012/An-003 - Difetti di taratura

Difetti di taratura dei contatori, di collegamento o di taratura della protezione.

Sc-012/An-004 - Disconnessione dell'alimentazione

Disconnessione dell'alimentazione dovuta a difetti di messa a terra, di sovraccarico di tensione di alimentazione, di corto circuito imprevisto.

Sc-012/An-005 - Surriscaldamento

Surriscaldamento che può provocare difetti di protezione e di isolamento. Può essere dovuto a ossidazione delle masse metalliche.

Controlli eseguibili dal personale specializzato

Sc-012/Cn-001 - Controllo dello stato

Procedura: Controllo
Frequenza: 180 giorni

Controllo integrità ed efficienza alimentazione. Controllo morsetteria e connessioni varie.

Requisiti da verificare: -Contenimento delle dispersioni elettriche, -Limitazione dei rischi di intervento

Anomalie: -Disconnessione dell'alimentazione, -Corto circuiti, -Surriscaldamento

Ditte Specializzate: Elettricista

Sc-012/Cn-002 - Controllo lampade

Procedura: Controllo
Frequenza: 180 giorni

Controllo stato delle lampade spia di segnalazione.

Requisiti da verificare: -Montabilità / Smontabilità

Ditte Specializzate: Elettricista

Interventi eseguibili dal personale specializzato

Sc-012/In-001 - Manutenzione

Frequenza: Quando occorre

Manutenzione morsetteria e serraggio connessioni varie. Sostituzione lampade spia se necessario.

Ditte Specializzate: Elettricista

Apparecchiature - Su_001/Co-002/Sc-013

Diagnostica:

Cause possibili delle anomalie:

Origini delle interruzioni nell'alimentazione:

- interruzione dell'ente erogatore;
- guasti della rete di sicurezza;
- guasti al gruppo elettrogeno;
- disconnessioni: corto circuito accidentale, sovracorrente, difetti di messa a terra.

Origini delle anomalie a quadri e circuiti:

- difetti di taratura dei contatori;
- connessioni di raccordo allentate;
- isolamento anomalo provocato da polvere o ossidazione delle masse metalliche.

Origine delle anomalie a elementi terminali:

- collegamento di un apparecchio di potenza superiore a quella ammessa per l'impianto;
- umidità accidentale a ambientale;
- surriscaldamento anormale localizzato che può provocare un difetto di isolamento.

Anomalie Riscontrabili:

Sc-013/An-001 - Corto circuiti

Corto circuiti dovuti a difetti nell'impianto di messa a terra, a sbalzi di tensione (sovraccarichi) o ad altro.

Sc-013/An-002 - Difetti agli interruttori

Difetti agli interruttori magnetotermici e differenziali dovuti all'eccessiva polvere presente all'interno delle connessioni o alla presenza di umidità ambientale o di condensa.

Sc-013/An-003 - Difetti di taratura

Difetti di taratura dei contatori, di collegamento o di taratura della protezione.

Sc-013/An-004 - Disconnessione dell'alimentazione

Disconnessione dell'alimentazione dovuta a difetti di messa a terra, di sovraccarico di tensione di alimentazione, di corto circuito imprevisto.

Sc-013/An-005 - Interruzione dell'alimentazione principale

Interruzione dell'alimentazione principale dovuta ad un'interruzione dell'ente erogatore/gestore dell'energia elettrica.

Sc-013/An-006 - Interruzione dell'alimentazione secondaria

Interruzione dell'alimentazione secondaria dovuta a guasti al circuito secondario o al gruppo elettrogeno.

Sc-013/An-007 - Mancanza certificazione ecologica

Mancanza o perdita delle caratteristiche ecologiche dell'elemento.

Sc-013/An-008 - Surriscaldamento

Surriscaldamento che può provocare difetti di protezione e di isolamento. Può essere dovuto a ossidazione delle masse metalliche.

Controlli eseguibili dal personale specializzato

Sc-013/Cn-001 - Controllo qualità materiali elettrici

Procedura: Controllo

Frequenza: 180 giorni

Verificare che le caratteristiche degli elementi utilizzati corrispondano a quelle indicate dal produttore e che siano idonee all'utilizzo.

Requisiti da verificare: -Certificazione ecologica, -Certificazione ecologica

Ditte Specializzate: Specializzati vari

Sc-013/Cn-002 - Verifica interruttori differenziali

Procedura: Ispezione

Frequenza: 360 giorni

Verifica delle caratteristiche tempo/corrente di intervento degli interruttori differenziali.

Requisiti da verificare: -Contenimento delle dispersioni elettriche

Anomalie: -Difetti di taratura, -Difetti agli interruttori

Ditte Specializzate: Elettricista

Sc-013/Cn-003 - Verifica interruttori magnetotermici

Procedura: Ispezione strumentale

Frequenza: 360 giorni

Verifica dell'efficienza delle protezioni magnetotermiche.

Requisiti da verificare: -Limitazione dei rischi di intervento

Anomalie: -Corto circuiti, -Difetti di taratura

Ditte Specializzate: Elettricista

Sc-013/Cn-004 - Verifica lampade spia

Procedura: Controllo a vista

Frequenza: 60 giorni

Verifica dell'efficienza delle lampade spia ed eventuale sostituzione.

Anomalie: -Difetti di taratura, -Surriscaldamento

Ditte Specializzate: Elettricista

Sc-013/Cn-005 - Verifica relè

Procedura: Ispezione strumentale

Frequenza: 360 giorni

Verifica dei valori di taratura dei relè termici ed eventuale ritaratura.

Requisiti da verificare: -Accessibilità, -Contenimento delle dispersioni elettriche

Anomalie: -Difetti di taratura

Ditte Specializzate: Elettricista

Sc-013/Cn-006 - Verifica schema

Procedura: Controllo

Frequenza: 360 giorni

Controllo della rispondenza dello schema elettrico alla reale situazione impiantistica con eventuale aggiornamento degli elaborati.

Requisiti da verificare: -Accessibilità, -Contenimento delle dispersioni elettriche, -Identificabilità

Anomalie: -Difetti di taratura

Ditte Specializzate: Elettricista

Sc-013/Cn-007 - Verifica sinottico

Procedura: Controllo

Frequenza: 360 giorni

Verifica della corretta applicazione sul quadro o sulle apparecchiature di targhette identificatrici del circuito e/o del servizio con eventuale applicazione e ripristino di quelle mancanti o errate, dello stesso tipo di quelle esistenti.

Requisiti da verificare: -Montabilità / Smontabilità

Anomalie: -Difetti di taratura

Ditte Specializzate: Elettricista

Sc-013/Cn-008 - Verifica strumentazione

Procedura: Controllo a vista

Frequenza: 60 giorni

Verifica dell'efficienza della strumentazione.

Requisiti da verificare: -Accessibilità

Anomalie: -Difetti di taratura

Ditte Specializzate: Elettricista

Interventi eseguibili dal personale specializzato

Sc-013/In-001 - Pulizia locali

Frequenza: 180 giorni

pulizia generale dei locali con asportazione delle polveri ed uso di prodotti adeguati per i pavimenti

Ditte Specializzate: Specializzati vari

Sc-013/In-002 - Serraggio morsetti

Frequenza: 360 giorni

Controllo e serraggio di di tutte le connessioni elettriche in arrivo e in partenza delle apparecchiature e nella morsettiera e verifica di eventuali surriscaldamenti.

Ditte Specializzate: Elettricista

Impianti di terra - Su_001/Co-003

L'impianto di messa a terra ha la funzione di collegare determinati punti elettricamente definiti con un conduttore a potenziale nullo. E' il sistema migliore per evitare gli infortuni dovuti a contatti indiretti, ossia contatti con parti metalliche in tensione a causa di mancanza di isolamento o altro. L'impianto di terra deve essere unico e deve collegare le masse di protezione e quelle di funzionamento, inclusi i centri stella dei trasformatori per i sistemi TN, gli eventuali scaricatori e le discese contro le scariche atmosferiche ed elettrostatiche. Lo scopo è quello di ridurre allo stesso potenziale, attraverso i dispersori e i conduttori di collegamento, le parti metalliche dell'impianto e il terreno circostante. Per il collegamento alla rete di terra è possibile utilizzare, oltre ai dispersori ed ai loro accessori, i ferri dei plinti di fondazione. L'impianto di terra è generalmente composto da collettore di terra, i conduttori equipotenziali, il conduttore di protezione principale e quelli che raccordano i singoli impianti. I collegamenti devono essere sconnettibili e il morsetto principale deve avere il contrassegno di terra.

Impianti di terra - Su_001/Co-003 - Elenco Schede -

Su_001/Co-003/Sc-014	Sistema di dispersione
Su_001/Co-003/Sc-015	Conduttori di protezione

Sistema di dispersione - Su_001/Co-003/Sc-014

Il sistema di dispersione ha la funzione di trasferire le cariche captate dalle calate in un collettore interrato che così realizza un anello di dispersione.

Diagnostica:

Cause possibili delle anomalie:

Origini delle interruzioni nell'alimentazione:

- interruzione dell'ente erogatore;
- guasti della rete di sicurezza;
- guasti al gruppo elettrogeno;
- disconnessioni: corto circuito accidentale, sovracorrente, difetti di messa a terra.

Origini delle anomalie a quadri e circuiti:

- difetti di taratura dei contatori;
- connessioni di raccordo allentate;
- isolamento anormale provocato da polvere o ossidazione delle masse metalliche.

Origine delle anomalie a elementi terminali:

- collegamento di un apparecchio di potenza superiore a quella ammessa per l'impianto;
- umidità accidentale a ambientale;
- surriscaldamento anormale localizzato che può provocare un difetto di isolamento.

Anomalie Ricontrabili:

Sc-014/An-001 - Corrosioni

Corrosione del materiale costituente il sistema di dispersione. Evidenti segni di decadimento evidenziato da cambio di colore e presenza di ruggine in prossimità delle corrosioni.

Sc-014/An-002 - Mancanza certificazione ecologica

Mancanza o perdita delle caratteristiche ecologiche dell'elemento.

Controlli eseguibili dal personale specializzato

Sc-014/Cn-001 - Controllo dello stato

Procedura: Ispezione a vista

Frequenza: 360 giorni

Verificare che i componenti (quali connessioni, pozzetti, capicorda, ecc.) del sistema di dispersione siano in buone condizioni e non ci sia presenza di corrosione di detti elementi. Verificare inoltre la presenza dei cartelli indicatori degli schemi elettrici.

Requisiti da verificare: *-Resistenza alla corrosione, -Resistenza meccanica*

Anomalie: *-Corrosioni*

Ditte Specializzate: Elettricista

Sc-014/Cn-002 - Controllo qualità materiali elettrici

Procedura: Controllo

Frequenza: 180 giorni

Verificare che le caratteristiche degli elementi utilizzati corrispondano a quelle indicate dal produttore e che siano idonee all'utilizzo.

Requisiti da verificare: *-Certificazione ecologica*

Anomalie: *-Mancanza certificazione ecologica*

Ditte Specializzate: Specializzati vari

Sc-014/Cn-003 - Controllo valori della corrente

Procedura: Controllo con apparecchiature

Frequenza: 120 giorni

Verificare l'intensità della corrente scaricata a terra dall'impianto.

Requisiti da verificare: *-Uso di materiali, elementi e componenti a durabilità alta*

Anomalie: *-Mancanza certificazione ecologica*

Ditte Specializzate: Elettricista

Interventi eseguibili dal personale specializzato

Sc-014/In-001 - Misura resistività del terreno

Frequenza: 360 giorni

Misurazione del valore della resistenza di terra.

Ditte Specializzate: Elettricista

Sc-014/In-002 - Sostituzione dispersori

Frequenza: Quando occorre

Sostituire i dispersori danneggiati o deteriorati.

Ditte Specializzate: Elettricista

Conduttori di protezione - Su_001/Co-003/Sc-015

I conduttori di protezione principale sono quelli che raccolgono i conduttori di terra dai piani dell'edificio.

Diagnostica:

Cause possibili delle anomalie:

Origini delle interruzioni nell'alimentazione:

- interruzione dell'ente erogatore;
- guasti della rete di sicurezza;
- guasti al gruppo elettrogeno;
- disconnessioni: corto circuito accidentale, sovracorrente, difetti di messa a terra.

Origini delle anomalie a quadri e circuiti:

- difetti di taratura dei contatori;
- connessioni di raccordo allentate;
- isolamento anomalo provocato da polvere o ossidazione delle masse metalliche.

Origine delle anomalie a elementi terminali:

- collegamento di un apparecchio di potenza superiore a quella ammessa per l'impianto;
- umidità accidentale a ambientale;
- suriscaldamento anormale localizzato che può provocare un difetto di isolamento.

Anomalie Ricontrabili:

Sc-015/An-001 - Difetti di connessione

Difetti di connessione delle masse con conseguente interruzione della continuità dei conduttori fino al nodo equipotenziale.

Sc-015/An-002 - Mancanza certificazione ecologica

Mancanza o perdita delle caratteristiche ecologiche dell'elemento.

Controlli eseguibili dal personale specializzato

Sc-015/Cn-001 - Controllo dello stato

Procedura: Ispezione strumentale
Frequenza: 30 giorni

Verificare con controlli a campione che i conduttori di protezione arrivino fino al nodo equipotenziale.

Requisiti da verificare: -Resistenza alla corrosione, -Resistenza meccanica

Anomalie: -Difetti di connessione

Ditte Specializzate: Elettricista

Sc-015/Cn-002 - Controllo qualità materiali elettrici

Procedura: Controllo
Frequenza: 180 giorni

Verificare che le caratteristiche degli elementi utilizzati corrispondano a quelle indicate dal produttore e che siano idonee all'utilizzo.

Requisiti da verificare: -Certificazione ecologica

Anomalie: -Mancanza certificazione ecologica

Ditte Specializzate: Specializzati vari

Sc-015/Cn-003 - Controllo valori della corrente

Procedura: Controllo con apparecchiature
Frequenza: 120 giorni

Verificare l'intensità della corrente scaricata a terra dall'impianto.

Requisiti da verificare: -Uso di materiali, elementi e componenti a durabilità alta

Anomalie: -Mancanza certificazione ecologica

Ditte Specializzate: Elettricista

Interventi eseguibili dal personale specializzato

Sc-015/In-001 - Sostituzione

Frequenza: Quando occorre

Sostituzione dei conduttori di protezione danneggiati o deteriorati.

Ditte Specializzate: Elettricista

Sezione di consegna energia in BT - Su_001/Co-004

Sezione di consegna energia in BT - Su_001/Co-004 - Elenco Schede -

Su_001/Co-004/Sc-016 Scaricatore di sovratensione

Scaricatore di sovratensione - Su_001/Co-004/Sc-016

Dispositivi destinati a proteggere gli impianti elettrici da elevate sovratensioni transitorie e a limitare la durata e frequentemente l'ampiezza della corrente susseguente.

Classificazione e normativa di riferimento:

- scaricatori con spinterometri (CEI 37-1 - EN 60099-1);
- scaricatori senza spinterometri (CEI 37-2 - EN 60099-1);
- raccomandazioni per la scelta e l'applicazione (CEI 37-3 - EN 60099-5).

Diagnostica:

Cause possibili delle anomalie:

Origini delle interruzioni nell'alimentazione:

- interruzione dell'ente erogatore;
- guasti della rete di sicurezza;
- guasti al gruppo elettrogeno;
- disconnessioni: corto circuito accidentale, sovracorrente, difetti di messa a terra.

Origini delle anomalie a quadri e circuiti:

- difetti di taratura dei contatori;
- connessioni di raccordo allentate;
- isolamento anomalo provocato da polvere o ossidazione delle masse metalliche.

Origine delle anomalie a elementi terminali:

- collegamento di un apparecchio di potenza superiore a quella ammessa per l'impianto;
- umidità accidentale a ambientale;
- surriscaldamento anormale localizzato che può provocare un difetto di isolamento.

Anomalie Ricontrabili:

Sc-016/An-001 - Campi elettromagnetici

Livello eccessivo dell'inquinamento elettromagnetico per cui si verificano malfunzionamenti.

Sc-016/An-002 - Corto circuiti

Corto circuiti dovuti a difetti nell'impianto di messa a terra, a sbalzi di tensione (sovraccarichi) o ad altro.

Sc-016/An-003 - Difetti agli interruttori

Difetti agli interruttori magnetotermici e differenziali dovuti all'eccessiva polvere presente all'interno delle connessioni o alla presenza di umidità ambientale o di condensa.

Sc-016/An-004 - Difetti di taratura

Difetti di taratura dei contattori, di collegamento o di taratura della protezione.

Sc-016/An-005 - Disconnessione dell'alimentazione

Disconnessione dell'alimentazione dovuta a difetti di messa a terra, di sovraccarico di tensione di alimentazione, di corto circuito imprevisto.

Sc-016/An-006 - Mancanza certificazione ecologica

Mancanza o perdita delle caratteristiche ecologiche dell'elemento.

Sc-016/An-007 - Surriscaldamento

Surriscaldamento che può provocare difetti di protezione e di isolamento. Può essere dovuto a ossidazione delle masse metalliche.

Controlli eseguibili dal personale specializzato

Sc-016/Cn-001 - Controllo dello stato

Procedura: Controllo
Frequenza: 180 giorni

Controllo integrità ed efficienza alimentazione. Controllo morsetteria e connessioni varie.

Requisiti da verificare: *-Contenimento delle dispersioni elettriche, -Limitazione dei rischi di intervento*

Anomalie: *-Disconnessione dell'alimentazione, -Corto circuiti*

Ditte Specializzate: Elettricista

Sc-016/Cn-002 - Controllo qualità materiali

Procedura: Controllo
Frequenza: 180 giorni

Verificare la stabilità dei materiali utilizzati e che gli stessi siano dotati di certificazione ecologica e che il loro utilizzo non comporti emissioni nocive.

Requisiti da verificare: *-Certificazione ecologica*

Anomalie: *-Mancanza certificazione ecologica*

Ditte Specializzate: Specializzati vari

Sc-016/Cn-003 - Verifica campi elettromagnetici**Procedura:** Misurazioni**Frequenza:** 90 giorni

Eseguire la misurazione dei livelli di inquinamento elettromagnetico.

Requisiti da verificare: *-Progettazione impianto elettrico con esposizione minima degli utenti a campi elettromagnetici, -Uso di materiali, elementi e componenti a durabilità alta*

Anomalie: *-Campi elettromagnetici*

Ditte Specializzate: Eletttricista

Interventi eseguibili dal personale specializzato**Sc-016/In-001 - Manutenzione****Frequenza:** Quando occorre

Manutenzione morsettera e serraggio connessioni varie.

Ditte Specializzate: Eletttricista

Corpo d'Opera N° 1 - - Progetto ACR -

Impianto idrico e sanitari - Su_002

L'impianto idrico comprende sia l'impianto di adduzione acqua fredda e calda sia l'impianto di smaltimento liquidi.

REQUISITI E PRESTAZIONI

Su_002/Re-005 - Requisito: Attitudine a limitare i rischi di esplosione

Classe Requisito: Protezione elettrica

Gli impianti di riscaldamento devono garantire processi di combustione con il massimo del rendimento evitando i rischi di esplosione.

Prestazioni: *Gli impianti di riscaldamento devono funzionare garantendo una capacità di rendimento corrispondente a quella di progetto e nel rispetto della normativa vigente.*

Livello minimo per la prestazione: *Verificare che i locali dove sono alloggiati i generatori di calore siano permanentemente ventilati mediante idonee aperture di aerazione di dimensioni non inferiori a quelle riportate dalle vigenti norme di sicurezza e prevenzione incendi.*

Normativa: D.M. del 22/01/2008 n. 37; UNI 10304; UNI 10305; UNI 10306; UNI 8065; UNI 8349; UNI 9054; UNI 9157; UNI 9182; UNI 9182; UNI EN 1112; UNI EN 1113; UNI EN 200; UNI EN 246; UNI EN 248; UNI EN 274; UNI EN 329; UNI EN 411; UNI EN 816.

Su_002/Re-006 - Requisito: Attitudine a limitare i rischi di incendio

Classe Requisito: Protezione antincendio

Gli elementi dell'impianto idrico sanitario devono essere in grado di limitare i rischi di probabili incendi nel rispetto delle normative vigenti.

Prestazioni: *I generatori di calore, alimentati con combustibile solido, liquido o gassoso devono essere installati e funzionare in modo da non costituire pericolo d'incendio, nel rispetto di quanto prescritto dalle leggi e normative vigenti.*

Livello minimo per la prestazione: *Per i generatori di calore si può controllare la conformità a quanto prescritto dalla normativa e legislazione vigente.*

Normativa: D.M. del 22/01/2008 n. 37; UNI 10304; UNI 10305; UNI 10306; UNI 8065; UNI 8349; UNI 9054; UNI 9157; UNI 9182; UNI 9182; UNI EN 1112; UNI EN 1113; UNI EN 200; UNI EN 246; UNI EN 248; UNI EN 274; UNI EN 329; UNI EN 411; UNI EN 816.

Su_002/Re-007 - Requisito: Attitudine a limitare i rischi di scoppio

Classe Requisito: Protezione elettrica

Gli elementi dell'impianto idrico sanitario devono essere in grado di resistere alle variazioni di pressione che si verificano durante il normale funzionamento con una limitazione dei rischi di scoppio.

Prestazioni: *I gruppi termici devono essere omologati dall'ISPESL da laboratori abilitati dal Ministero dell'Industria, del Commercio e dell'Artigianato, in base ai risultati delle prove termiche eseguite direttamente nel rispetto di quanto previsto dalle norme vigenti.*

Livello minimo per la prestazione: *Per potere raggiungere e mantenere le ideali condizioni di combustione onde evitare rischi di scoppio è necessario che i generatori di calore siano dotati di dispositivi di sicurezza installati e monitorati secondo le prescrizioni di legge.*

Normativa: D.M. del 22/01/2008 n. 37; UNI 10304; UNI 10305; UNI 10306; UNI 8065; UNI 8349; UNI 9054; UNI 9157; UNI 9182; UNI 9182; UNI EN 1112; UNI EN 1113; UNI EN 200; UNI EN 246; UNI EN 248; UNI EN 274; UNI EN 329; UNI EN 411; UNI EN 816.

Su_002/Re-011 - Requisito: Contenimento della combustione

Classe Requisito: Funzionalità d'uso

Gli elementi dell'impianto idrico sanitario devono essere in grado di garantire processi di combustione a massimo rendimento con una produzione minima di scorie e di sostanze inquinanti.

Prestazioni: *I gruppi termici devono essere omologati dall'ISPESL da laboratori abilitati dal Ministero dell'Industria, del Commercio e dell'Artigianato, in base ai risultati delle prove termiche eseguite direttamente nel rispetto di quanto previsto dalle norme vigenti.*

Livello minimo per la prestazione: *Il controllo della combustione può essere verificato rilevando:*

- la temperatura dei fumi di combustione;
- la temperatura dell'aria comburente;
- la quantità di anidride carbonica (CO₂) e di ossido di carbonio (CO) presente (in % del volume) nei residui della combustione e rilevata all'uscita del gruppo termico;
- l'indice di fumosità Bacharach (per i generatori funzionanti a combustibile liquido).

Normativa: D.M. del 22/01/2008 n. 37; UNI 10304; UNI 10305; UNI 10306; UNI 8065; UNI 8349; UNI 9054; UNI 9157; UNI 9182; UNI 9182; UNI EN 1112; UNI EN 1113; UNI EN 200; UNI EN 246; UNI EN 248; UNI EN 274; UNI EN 329; UNI EN 411; UNI EN 816.

Su_002/Re-012 - Requisito: Contenimento della condensazione interstiziale

Classe Requisito: Termici ed igrotermici

Lo strato di protezione della copertura deve essere realizzati in modo da evitare la formazione di condensazione al suo interno.

Prestazioni: *La copertura dovrà essere realizzata in modo da evitare la formazione di condensazione al suo interno. In particolare in ogni punto della copertura sia interno che superficiale, il valore della pressione parziale del vapor d'acqua P_v deve essere inferiore alla corrispondente valore della pressione di saturazione P_s.*

Livello minimo per la prestazione: *In ogni punto della copertura, interno e superficiale, la pressione parziale del vapor d'acqua P_v deve essere inferiore alla corrispondente pressione di saturazione P_s. In particolare si prende in riferimento la norma:*

- UNI 8202-23. Edilizia. Membrane per impermeabilizzazione. Determinazione della permeabilità al vapore d'acqua.

Normativa: D.M. del 22/01/2008 n. 37; UNI TS 11300; UNI EN 15316; UNI EN ISO 13790.

Su_002/Re-020 - Requisito: Contenimento della temperatura dei fluidi

Classe Requisito: Termici ed igrotermici

I fluidi termovettori dell'impianto di climatizzazione devono avere temperatura idonea per assicurare il corretto funzionamento dell'impianto assicurando nello stesso momento un benessere ambientale oltre che un contenimento dei consumi energetici.

Prestazioni: *Le temperature dei fluidi termovettori devono garantire i valori minimi richiesti dalla normativa e sotto riportati; inoltre è consentita un'escursione termica media non superiore ai 5°C negli impianti a circolazione forzata e non superiore ai 25°C negli impianti a circolazione naturale.*

TIPO DI TERMINALE: RADIATORE

- Temperatura fluidi in ingresso [°C]: Riscaldamento: 70/80; Raffreddamento: -;

- Temperatura fluidi in uscita [°C]: Riscaldamento: 60/70; Raffreddamento: -;

TIPO DI TERMINALE: TERMOCONVETTORE

- Temperatura fluidi in ingresso [°C]: Riscaldamento: 75/85; Raffreddamento: -;
 - Temperatura fluidi in uscita [°C]: Riscaldamento: 65/75; Raffreddamento: -;
TIPO DI TERMINALE: VENTILCONVETTORE
 - Temperatura fluidi in ingresso [°C]: Riscaldamento: 50/55; Raffreddamento: 7;
 - Temperatura fluidi in uscita [°C]: Riscaldamento: 45/50; Raffreddamento: 12;
TIPO DI TERMINALE: PANNELLI RADIANTI
 - Temperatura fluidi in ingresso [°C]: Riscaldamento: 35/40; Raffreddamento: -;
 - Temperatura fluidi in uscita [°C]: Riscaldamento: 25/30; Raffreddamento: -;
TIPO DI TERMINALE: CENTRALE DI TERMOVENTILAZIONE
 - Temperatura fluidi in ingresso [°C]: Riscaldamento: 80/85; Raffreddamento: -;
 - Temperatura fluidi in uscita [°C]: Riscaldamento: 70/75; Raffreddamento: 12.

Livello minimo per la prestazione: La temperatura dei fluidi viene verificata mediante termometri che devono essere sottoposti alle prove di laboratorio previste dalle vigenti norme sul risparmio energetico. I valori della temperatura del fluido termovettore rilevati devono essere paragonati ai valori della temperatura prevista in base al diagramma di esercizio dell'impianto così come prescritto dalla normativa UNI vigente.
Normativa: D.M. del 22/01/2008 n. 37; UNI 10304; UNI 10305; UNI 10306; UNI 8065; UNI 8349; UNI 9054; UNI 9157; UNI 9182; UNI 9182; UNI EN 1112; UNI EN 1113; UNI EN 200; UNI EN 246; UNI EN 248; UNI EN 274; UNI EN 329; UNI EN 411; UNI EN 816.

Su_002/Re-024 - Requisito: Contenimento dell'aggressività dei fluidi delle tubazioni

Classe Requisito: Funzionalità tecnologica

Le tubazioni devono assicurare che i fluidi termovettori possano circolare in modo da evitare fenomeni di incrostazioni, corrosioni e depositi che possano compromettere il regolare funzionamento degli impianti stessi e la sicurezza degli utenti.

Prestazioni: Le caratteristiche chimico-fisiche dei fluidi quali aspetto, pH, conduttività elettrica, cloruri e durezza totale devono essere conformi a quelle riportate dalla normativa.

Livello minimo per la prestazione: Possono essere previsti specifici trattamenti dell'acqua dei circuiti di riscaldamento, raffreddamento e umidificazione in modo assicurare in ogni momento i requisiti minimi richiesti.

Normativa: D.M. del 22/01/2008 n. 37; UNI 10304; UNI 10305; UNI 10306; UNI 8065; UNI 8349; UNI 9054; UNI 9157; UNI 9182; UNI 9182; UNI EN 1112; UNI EN 1113; UNI EN 200; UNI EN 246; UNI EN 248; UNI EN 274; UNI EN 329; UNI EN 411; UNI EN 816.

Su_002/Re-025 - Requisito: Contenimento dell'aggressività dei fluidi tubi impianto idrico

Classe Requisito: Funzionalità tecnologica

Le tubazioni dell'impianto idrico non devono dar luogo a fenomeni di incrostazioni, corrosioni, depositi che possano compromettere il regolare funzionamento degli impianti stessi.

Prestazioni: L'acqua utilizzata per l'alimentazione delle tubazioni deve essere priva di materie in sospensione e di vegetazione e soprattutto non deve contenere sostanze corrosive.

Livello minimo per la prestazione: L'analisi delle caratteristiche dell'acqua deve essere ripetuta con frequenza annuale e comunque ogni volta che si verifichi un cambiamento delle stesse. Devono essere previsti specifici trattamenti dell'acqua in modo che le caratteristiche chimico-fisiche (aspetto, pH, conduttività elettrica, durezza totale, cloruri, ecc.) corrispondano a quelle riportate dalla normativa. In particolare le acque destinate al consumo umano che siano state sottoposte ad un trattamento di addolcimento o dissalazione devono presentare le seguenti concentrazioni minime: durezza totale 60 mg/l Ca, alcalinità ≥ 30 mg/l HCO₃.

Normativa: D.M. del 22/01/2008 n. 37; UNI 10304; UNI 10305; UNI 10306; UNI 8065; UNI 8349; UNI 9054; UNI 9157; UNI 9182; UNI 9182; UNI EN 1112; UNI EN 1113; UNI EN 200; UNI EN 246; UNI EN 248; UNI EN 274; UNI EN 329; UNI EN 411; UNI EN 816.

Su_002/Re-026 - Requisito: Contenimento delle dispersioni elettriche

Classe Requisito: Funzionalità d'uso

Gli elementi dell'impianto idrico sanitario capaci di condurre elettricità devono essere dotati di collegamenti equipotenziali con l'impianto di terra dell'edificio per evitare alle persone qualsiasi pericolo di folgorazioni per contatto diretto secondo quanto prescritto dalla norma CEI 64-8.

Prestazioni: Si possono controllare i collegamenti equipotenziali e/o di messa a terra dei componenti degli impianti di riscaldamento procedendo ad un esame nonché a misure di resistenza a terra dei collegamenti eseguite secondo le norme CEI vigenti.

Livello minimo per la prestazione: Devono essere rispettati i livelli minimi di progetto.

Normativa: D.M. Sviluppo Economico 22.1.2008, n. 37.

Su_002/Re-033 - Requisito: Efficienza

Classe Requisito: Funzionalità tecnologica

I sistemi devono funzionare in modo da garantire una capacità di rendimento corrispondente a quella di progetto.

Prestazioni: I collettori solari ed i relativi componenti devono funzionare garantendo i livelli minimi di rendimento termico previsti dalla normativa.

Livello minimo per la prestazione: La capacità di rendimento termico dei collettori solari viene verificata mediante la prova indicata dalla norma UNI 8212/9. Al termine della prova si deve riportare la curva del rendimento termico.

Normativa: D.M. del 22/01/2008 n. 37; UNI 10304; UNI 10305; UNI 10306; UNI 8065; UNI 8349; UNI 9054; UNI 9157; UNI 9182; UNI 9182; UNI EN 1112; UNI EN 1113; UNI EN 200; UNI EN 246; UNI EN 248; UNI EN 274; UNI EN 329; UNI EN 411; UNI EN 816.

Su_002/Re-034 - Requisito: Impermeabilità ai liquidi

Classe Requisito: Termici ed igrotermici

Gli strati di protezione della copertura devono impedire all'acqua meteorica la penetrazione o il contatto con parti o elementi di essa.

Prestazioni: Le coperture devono essere realizzate in modo tale da impedire qualsiasi infiltrazione d'acqua piovana al loro interno, onde evitare che l'acqua piovana possa raggiungere i materiali sensibili all'umidità che compongono le coperture stesse. Nel caso di coperture discontinue devono essere rispettate le pendenze minime delle falde, anche in funzione delle località, necessarie ad assicurare la impermeabilità in base ai prodotti utilizzati e alla qualità della posa in opera degli stessi.

Livello minimo per la prestazione: In particolare, per quanto riguarda i materiali costituenti l'elemento di tenuta, è richiesto che: le membrane per l'impermeabilizzazione devono resistere alla pressione idrica di 60 kPa per 24 ore, senza manifestazioni di gocciolamenti o passaggi d'acqua; i prodotti per coperture discontinue del tipo tegole, lastre di cemento o fibrocemento, tegole bituminose e lastre di ardesia non devono presentare nessun gocciolamento se mantenuti per 24 ore sotto l'azione di una colonna d'acqua d'altezza compresa fra 10 e 250 mm, in relazione al tipo di prodotto impiegato. Gli altri strati complementari di tenuta devono presentare specifici valori d'impermeabilità.

Normativa: -UNI 5658; -UNI FA 225; -UNI 5664; -UNI FA 231; -UNI 8089; -UNI 8178; -UNI 8202/21; -UNI 8290-2; -UNI 8625-1; -UNI 8625-1 FA 1-93; -UNI 8626; -UNI 8627; -UNI 8629/2; -UNI 8629/3; -UNI 8629/4; -UNI 8629/5; -UNI 8635-9; -UNI 8635-10; -UNI 9168/1; -UNI EN 539-1.

Su_002/Re-035 - Requisito: Potabilità

Classe Requisito: Protezione dagli agenti chimici ed organici

I fluidi erogati dagli impianti idrosanitari ed utilizzati per soddisfare il fabbisogno umano, devono possedere caratteristiche tali da non compromettere la salute umana.

Prestazioni: I parametri organolettici, chimico-fisici, microbiologici nonché quelli relativi alla presenza di sostanze indesiderabili o tossiche devono risultare conformi a quelli riportati nell'allegato I al D.P.R. 24 maggio 1988 e nelle successive disposizioni legislative e normative vigenti.

Livello minimo per la prestazione: L'acqua destinata al consumo umano deve essere controllata effettuando delle analisi chimico-fisiche e batteriologiche per accertarne la rispondenza alle specifiche prestazionali richieste.

Normativa: D.M. del 22/01/2008 n. 37; UNI 10304; UNI 10305; UNI 10306; UNI 8065; UNI 8349; UNI 9054; UNI 9157; UNI 9182; UNI 9182; UNI EN 1112; UNI EN 1113; UNI EN 200; UNI EN 246; UNI EN 248; UNI EN 274; UNI EN 329; UNI EN 411; UNI EN 816.

Su_002/Re-039 - Requisito: Regularità delle finiture

Classe Requisito: Adattabilità delle finiture

Gli elementi dell'impianto idrico sanitario devono essere realizzati nel rispetto della regola d'arte e devono presentare finiture superficiali integre.

Prestazioni: Gli elementi dell'impianto idrico sanitario devono possedere superfici omogenee ed esenti da imperfezioni.

Livello minimo per la prestazione: Tutte le superfici devono avere caratteristiche di uniformità e continuità di rivestimento e non devono presentare tracce di riprese o aggiunte di materiale visibili.

Normativa: D.M. del 22/01/2008 n. 37; UNI 10304; UNI 10305; UNI 10306; UNI 8065; UNI 8349; UNI 9054; UNI 9157; UNI 9182; UNI 9182; UNI EN 1112; UNI EN 1113; UNI EN 200; UNI EN 246; UNI EN 248; UNI EN 274; UNI EN 329; UNI EN 411; UNI EN 816.

Su_002/Re-041 - Requisito: Resistenza a manovre e sforzi d'uso

Classe Requisito: Di stabilità

Gli apparecchi sanitari e la rubinetteria devono essere in grado di contrastare in modo efficace il prodursi di deformazioni o rotture in seguito ad operazioni di manovra o di utilizzo.

Prestazioni: Sotto l'azione di sollecitazioni derivanti da manovre e sforzi d'uso, la rubinetteria sanitaria ed i relativi dispositivi di tenuta devono conservare inalterate le caratteristiche funzionali e di finitura superficiale assicurando comunque i livelli prestazionali di specifica.

Livello minimo per la prestazione: In particolare tutte le parti in ottone o bronzo dei terminali di erogazione sottoposti a manovre e/o sforzi meccanici in genere devono essere protetti mediante processo galvanico di cromatura o procedimenti equivalenti (laccatura, zincatura, bagno galvanico ecc.) per eliminare l'incrudimento e migliorare le relative caratteristiche meccaniche, seguendo le prescrizioni riportate nelle specifiche norme UNI di riferimento. I rubinetti di erogazione, i miscelatori termostatici ed i terminali di erogazione in genere dotati di parti mobili utilizzate dagli utenti per usufruire dei relativi servizi igienici possono essere sottoposti a cicli di apertura/chiusura, realizzati secondo le modalità indicate dalle norme controllando al termine di tali prove il mantenimento dei livelli prestazionali richiesti dalla normativa. La pressione esercitata per azionare i rubinetti di erogazione, i miscelatori e le valvole non deve superare i 10 Nm.

Normativa: D.M. del 22/01/2008 n. 37; UNI 10304; UNI 10305; UNI 10306; UNI 8065; UNI 8349; UNI 9054; UNI 9157; UNI 9182; UNI 9182; UNI EN 1112; UNI EN 1113; UNI EN 200; UNI EN 246; UNI EN 248; UNI EN 274; UNI EN 329; UNI EN 411; UNI EN 816.

Su_002/Re-042 - Requisito: Resistenza agli agenti aggressivi chimici

Classe Requisito: Protezione dagli agenti chimici ed organici

Gli elementi ed i materiali degli scambiatori di calore non devono subire dissoluzioni o disgregazioni e mutamenti di aspetto a causa dell'azione di agenti aggressivi chimici.

Prestazioni: I materiali e i componenti degli scambiatori di calore devono conservare inalterate le caratteristiche chimico-fisiche, dimensionali, funzionali e di finitura superficiale. Gli eventuali rivestimenti di protezione esterna quali smalti, prodotti vernicianti, ecc. devono essere chimicamente compatibili con i supporti su cui vengono applicati.

Livello minimo per la prestazione: Per la valutazione della resistenza agli agenti chimici presenti nell'aria, si fa riferimento ai metodi ed ai parametri di prova dettati dalle norme UNI.

Normativa: D.M. del 22/01/2008 n. 37; UNI 10304; UNI 10305; UNI 10306; UNI 8065; UNI 8349; UNI 9054; UNI 9157; UNI 9182; UNI 9182; UNI EN 1112; UNI EN 1113; UNI EN 200; UNI EN 246; UNI EN 248; UNI EN 274; UNI EN 329; UNI EN 411; UNI EN 816.

Su_002/Re-044 - Requisito: Resistenza al vento

Classe Requisito: Di stabilità

Gli elementi ed i materiali dei collettori solari devono essere in grado di contrastare in modo efficace il prodursi di deformazioni o rotture sotto l'azione del vento.

Prestazioni: Gli elementi ed i materiali dei collettori solari devono essere idonei ad assicurare stabilità e resistenza all'azione di sollecitazioni dovute all'azione del vento in modo tale da garantire la sicurezza degli utenti.

Livello minimo per la prestazione: Sono da effettuare le verifiche prescritte dalla normativa vigente seguendo i metodi di calcolo da essa previsti. L'azione del vento da considerare è quella prevista dalla C.M. dei Lavori Pubblici 24.5.1982 n.22631 e dalla norma CNR B.U. 117 (che dividono convenzionalmente il territorio italiano in 4 zone), tenendo conto dell'altezza di installazione.

Normativa: D.M. del 22/01/2008 n. 37; UNI 10304; UNI 10305; UNI 10306; UNI 8065; UNI 8349; UNI 9054; UNI 9157; UNI 9182; UNI 9182; UNI EN 1112; UNI EN 1113; UNI EN 200; UNI EN 246; UNI EN 248; UNI EN 274; UNI EN 329; UNI EN 411; UNI EN 816.

Su_002/Re-046 - Requisito: Resistenza alla corrosione

Classe Requisito: Acustici

I materiali ed i componenti della apparecchiatura di alimentazione devono essere in grado di contrastare in modo efficace il prodursi di fenomeni di corrosione.

Prestazioni: I componenti dell'apparecchiatura devono essere realizzati con materiali tali da sopportare gli effetti dell'umidità per lungo tempo nell'ambiente di utilizzo (per esempio, cambiamenti delle proprietà elettriche dovute ad adsorbimento, reazioni chimiche in presenza di umidità, corrosione galvanica, ecc.).

Livello minimo per la prestazione: Il campione deve essere condizionato come segue:

- a) temperatura: 40 °C +/- 2 °C;
- b) umidità relativa: 93 %;
- c) durata: 21 giorni.

Il campione deve essere portato gradualmente alla temperatura di condizionamento 40 °C +/- 2% °C, fino al raggiungimento della stabilità di temperatura per prevenire la formazione di condensa sul campione. Alla fine della prova il campione deve essere controllato al fine di verificare visivamente l'assenza di danni meccanici, sia internamente che esternamente.

Normativa: D.M. del 22/01/2008 n. 37; UNI 10304; UNI 10305; UNI 10306; UNI 8065; UNI 8349; UNI 9054; UNI 9157; UNI 9182; UNI 9182; UNI EN 1112; UNI EN 1113; UNI EN 200; UNI EN 246; UNI EN 248; UNI EN 274; UNI EN 329; UNI EN 411; UNI EN 816.

Su_002/Re-050 - Requisito: Resistenza alle temperature e a sbalzi di temperatura

Classe Requisito: Acustici

I materiali ed i componenti dei collettori solari devono mantenere inalterate le proprie caratteristiche chimico fisiche sotto l'azione di sollecitazioni

termiche.

Prestazioni: I materiali ed i componenti dei collettori solari devono essere in grado di mantenere le proprie caratteristiche chimico fisiche sotto l'azione di sollecitazioni termiche dovute a temperature estreme massime o minime e a sbalzi di temperatura realizzati in tempi brevi.

Livello minimo per la prestazione: La capacità di resistenza alla temperatura e a sbalzi repentini della stessa dei collettori solari viene verificata mediante la prova indicata dalla norma UNI 8212/2. Al termine della prova si deve verificare la assenza di difetti o segni di cedimento. Devono essere indicati i risultati della prova che devono contenere:

- la temperatura dell'assorbitore;
- la temperatura ambiente;
- l'irraggiamento;
- la media dell'irraggiamento nell'ora precedente la prova;
- la eventuale presenza di acqua all'interno del collettore.

Normativa: D.M. del 22/01/ 2008 n. 37; UNI 10304; UNI 10305; UNI 10306; UNI 8065; UNI 8349; UNI 9054; UNI 9157; UNI 9182; UNI 9182; UNI EN 1112; UNI EN 1113; UNI EN 200; UNI EN 246; UNI EN 248; UNI EN 274; UNI EN 329; UNI EN 411; UNI EN 816.

Su_002/Re-051 - Requisito: Resistenza meccanica

Classe Requisito: Di stabilità

Gli scambiatori di calore devono essere realizzati con materiali atti a contrastare in modo efficace il prodursi di deformazioni o rotture sotto l'azione di determinate sollecitazioni.

Prestazioni: Gli elementi costituenti gli scambiatori devono essere idonei ad assicurare stabilità e resistenza all'azione di sollecitazioni meccaniche in modo da garantirne durata e funzionalità nel tempo, senza pregiudicare la sicurezza degli utenti.

Livello minimo per la prestazione: Gli scambiatori di calore devono essere sottoposti ad una prova di rottura utilizzando una pressione maggiore di 1,3 volte la pressione usata per la prova di tenuta (pari a circa 9 bar).

Normativa: D.M. del 22/01/ 2008 n. 37; UNI 10304; UNI 10305; UNI 10306; UNI 8065; UNI 8349; UNI 9054; UNI 9157; UNI 9182; UNI 9182; UNI EN 1112; UNI EN 1113; UNI EN 200; UNI EN 246; UNI EN 248; UNI EN 274; UNI EN 329; UNI EN 411; UNI EN 816.

Su_002/Re-055 - Requisito: Stabilità chimico reattiva

Classe Requisito: Acustici

Le tubazioni e gli elementi accessori quali valvole e rubinetti devono essere in grado di mantenere inalterate nel tempo le proprie caratteristiche chimico-fisiche.

Prestazioni: I componenti dell'impianto devono essere realizzati con materiali e finiture che non presentino incompatibilità chimico-fisica fra loro o che possano dar luogo a fenomeni di corrosione elettrolitica evitando in particolare contatti diretti fra rame e zinco (o acciaio zincato) o fra metalli e materiali aggressivi (alluminio o acciaio e gesso).

Livello minimo per la prestazione: Verificare che la composizione chimica degli acciai utilizzati per realizzare tubazioni per la condotta dell'acqua non superi le tolleranze ammissibili indicate dal prospetto II della norma UNI 6363. Per il prelievo di campioni da sottoporre ad analisi chimico-fisiche seguire le modalità indicate dalla norma UNI EU 18.

Normativa: D.M. del 22/01/ 2008 n. 37; UNI 10304; UNI 10305; UNI 10306; UNI 8065; UNI 8349; UNI 9054; UNI 9157; UNI 9182; UNI 9182; UNI EN 1112; UNI EN 1113; UNI EN 200; UNI EN 246; UNI EN 248; UNI EN 274; UNI EN 329; UNI EN 411; UNI EN 816.

Su_002/Re-056 - Requisito: Tenuta all'acqua e alla neve

Classe Requisito: Sicurezza d'uso

I collettori solari devono essere idonei ad impedire infiltrazioni di acqua al loro interno.

Prestazioni: La tenuta ad eventuali infiltrazioni di acqua o di neve deve essere garantita in condizioni di pressione e temperatura corrispondenti a quelle massime o minime esercizio.

Livello minimo per la prestazione: Per verificare la tenuta ad infiltrazioni di acqua gli elementi dell'impianto vengono sottoposti a prove di verifica con le modalità indicate dalla norma UNI 8212-4. Al termine della prova si deve verificare l'assenza di difetti o segni di cedimento.

Normativa: D.M. del 22/01/ 2008 n. 37; UNI 10304; UNI 10305; UNI 10306; UNI 8065; UNI 8349; UNI 9054; UNI 9157; UNI 9182; UNI 9182; UNI EN 1112; UNI EN 1113; UNI EN 200; UNI EN 246; UNI EN 248; UNI EN 274; UNI EN 329; UNI EN 411; UNI EN 816.

Impianto idrico e sanitari - Su_002 - Elenco Componenti -

Su_002/Co-005 Impianto di adduzione acqua fredda e calda

Su_002/Co-006 Impianto di smaltimento liquidi-solidi

Impianto di adduzione acqua fredda e calda - Su_002/Co-005

L'impianto di adduzione dell'acqua fredda e calda consente l'utilizzazione di acqua nell'ambito degli spazi interni del sistema edilizio o degli spazi esterni connessi. L'impianto è generalmente costituito dai seguenti elementi tecnici:

- allacciamenti, che hanno la funzione di collegare la rete principale (acquedotto) alle reti idriche d'utenza;
- macchine idrauliche, che hanno la funzione di controllare sia le caratteristiche fisico-chimiche, microbiologiche, ecc. dell'acqua da erogare sia le condizioni di pressione per la distribuzione in rete;
- accumuli, che assicurano una riserva idrica adeguata alle necessità degli utenti consentendo il corretto funzionamento delle macchine idrauliche e/o dei riscaldatori;
- riscaldatori, che hanno la funzione di elevare la temperatura dell'acqua fredda per consentire di soddisfare le necessità degli utenti;
- reti di distribuzione acqua fredda e/o calda, aventi la funzione di trasportare l'acqua fino ai terminali di erogazione;
- reti di ricircolo dell'acqua calda, che hanno la funzione di mantenere in costante circolazione l'acqua calda in modo da assicurarne l'erogazione alla temperatura desiderata;
- apparecchi sanitari che consentono agli utenti di utilizzare acqua calda e/o fredda per soddisfare le proprie esigenze.

Impianto di adduzione acqua fredda e calda - Su_002/Co-005 - Elenco Schede -

Su_002/Co-005/Sc-017	Apparecchi sanitari
Su_002/Co-005/Sc-018	Rete di distribuzione
Su_002/Co-005/Sc-019	Tubo multistrato in PEX-AL-PEX
Su_002/Co-005/Sc-020	Scaldacqua a pompa di calore
Su_002/Co-005/Sc-021	Asciugamani elettrici
Su_002/Co-005/Sc-022	Autoclave
Su_002/Co-005/Sc-023	Tubazione pre isolata scaldante
Su_002/Co-005/Sc-024	Serbatoi di accumulo
Su_002/Co-005/Sc-025	Tubazioni in acciaio

Apparecchi sanitari - Su_002/Co-005/Sc-017

Gli apparecchi sanitari sono parte terminale dell'impianto idrico che permettono agli utenti l'espletamento delle operazioni connesse agli usi igienici e sanitari utilizzando acqua calda e/o fredda.

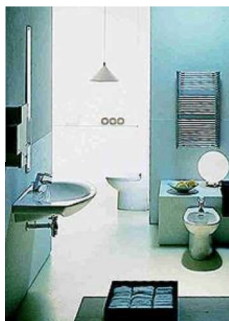

Diagnostica:

Cause possibili delle anomalie:

Origine degli abbassamenti di pressione:

- errori di concezione o realizzazione mal eseguita;
- difetti della rete (fughe, incrostazioni);
- difetti delle apparecchiature (erogatori, sistemi di pressurizzazione, serbatoi, serbatoi di accumulo, etc.)

Origine delle anomalie agli apparecchi:

- usura;
- assenza di manutenzione regolare.

Origini delle difficoltà di alimentazione:

- assenza di manutenzione alle valvole;
- assenza di controllo alle tubazioni;
- pressione troppo elevata.

Origine dei problemi agli scarichi:

- errori di concezione;
- ostruzioni;
- fughe a livello dei giunti o delle connessioni.

Sc-017/Re-014 - Requisito: Contenimento della portata dei fluidi
apparecchi sanitari

Classe Requisito: Funzionalità d'uso

Gli apparecchi sanitari dell'impianto idrico sanitario devono essere in grado di garantire valori minimi di portata dei fluidi.

Prestazioni: *Gli apparecchi sanitari devono assicurare, anche nelle più gravose condizioni di esercizio, una portata d'acqua non inferiore a quella di progetto. In particolare sono richieste le seguenti erogazioni sia di acqua fredda che calda:*

APPARECCHIO: LAVABO

- Portata [l/s]: 0,10; Pressione (*) [kPa]: >50;

APPARECCHIO: BIDET

- Portata [l/s]: 0,10; Pressione (*) [kPa]: >50;

APPARECCHIO: VASO A CASSETTA

- Portata [l/s]: 0,10; Pressione (*) [kPa]: >50;

APPARECCHIO: VASO CON PASSO RAPIDO (**)

- Portata [l/s]: 1,50; Pressione (*) [kPa]: >150;

APPARECCHIO: VASCA DA BAGNO

- Portata [l/s]: 0,20; Pressione (*) [kPa]: >50;

APPARECCHIO: DOCCIA

- Portata [l/s]: 0,15; Pressione (*) [kPa]: >50;

APPARECCHIO: LAVELLO

- Portata [l/s]: 0,20; Pressione (*) [kPa]: >50;

APPARECCHIO: LAVABIANCHERIA

- Portata [l/s]: 0,10; Pressione (*) [kPa]: >50;

APPARECCHIO: IDRANTINO 1/2 "

- Portata [l/s]: 0,40; Pressione (*) [kPa]: >100;

(*) o flussometro 3/4 "

(**) dinamica a monte del rubinetto di erogazione

Livello minimo per la prestazione: *Il dimensionamento delle reti di distribuzione dell'acqua fredda e calda può essere verificato mediante l'individuazione della portata massima contemporanea utilizzando il metodo delle unità di carico (UC). Pertanto bisogna accertare che facendo funzionare contemporaneamente tutte le bocche di erogazione dell'acqua fredda previste in fase di calcolo per almeno 30 minuti consecutivi, la portata di ogni bocca rimanga invariata e pari a quella di progetto (con una tolleranza del 10%).*

Anomalie Ricontrabili:

Sc-017/An-001 - Corrosione

Corrosione delle tubazioni di adduzione con evidenti segni di decadimento delle stesse evidenziato con cambio di colore e presenza di ruggine in prossimità delle corrosioni.

Sc-017/An-002 - Difetti ai raccordi o alle connessioni

Perdite del fluido in prossimità dei raccordi, delle valvole e delle saracinesche dovute a errori o sconnessioni delle giunzioni.

Sc-017/An-003 - Difetti alle valvole

Difetti alle valvole dovuti a difficoltà di manovra delle valvole di isolamento.

Sc-017/An-004 - Incrostazioni

Accumuli di materiale di deposito all'interno delle tubazioni ed in prossimità dei filtri che causano perdite o rotture delle tubazioni.

Sc-017/An-005 - Interruzione del fluido di alimentazione

Interruzione dell'alimentazione principale dovuta ad un'interruzione dell'ente erogatore/gestore.

Controlli eseguibili dal personale specializzato

Sc-017/Cn-001 - Controllo degli scarichi

Procedura: Controllo

Frequenza: 30 giorni

Controllo della funzionalità degli scarichi dei sanitari ed eventuale sistemazione dei dispositivi non del tutto funzionanti con sostituzione delle parti non riparabili.

Requisiti da verificare: -Resistenza a manovre e sforzi d'uso

Anomalie: -Difetti ai raccordi o alle connessioni, -Corrosione

Ditte Specializzate: Idraulico

Sc-017/Cn-002 - Controllo fissaggio

Procedura: Controllo

Frequenza: 30 giorni

Controllo e sistemazione del fissaggio dei sanitari e delle cassette a muro con eventuale sigillatura con silicone.

Requisiti da verificare: -Regolarità delle finiture

Anomalie: -Difetti ai raccordi o alle connessioni

Ditte Specializzate: Idraulico

Sc-017/Cn-003 - Controllo flessibili

Procedura: Simulazioni

Frequenza: Quando occorre

Controllo della tenuta ed eventuale sostituzione dei flessibili di alimentazione.

Requisiti da verificare: -Resistenza a manovre e sforzi d'uso

Anomalie: -Difetti ai raccordi o alle connessioni, -Corrosione, -Difetti alle valvole

Ditte Specializzate: Idraulico

Sc-017/Cn-004 - Controllo sedile wc

Procedura: Controllo a vista

Frequenza: 60 giorni

Verifica, fissaggio, sistemazione ed eventuale sostituzione dei sedili coprivaso con altri simili e della stessa qualità.

Requisiti da verificare: -Resistenza a manovre e sforzi d'uso

Ditte Specializzate: Idraulico

Sc-017/Cn-005 - Controllo stato rubinetteria

Procedura: Ispezione

Frequenza: 30 giorni

Controllo generale di tutta la rubinetteria con apertura e chiusura dei rubinetti associati agli apparecchi sanitari, quelli di arresto e sezionamento per la verifica della manovrabilità e tenuta all'acqua.

Requisiti da verificare: -Regolarità delle finiture

Anomalie: -Incrostazioni, -Difetti ai raccordi o alle connessioni

Ditte Specializzate: Termoidraulico

Sc-017/Cn-006 - Controllo tenuta degli scarichi

Procedura: Controllo a vista

Frequenza: 30 giorni

Controllo della tenuta degli scarichi con sigillature o sostituzione delle guarnizioni.

Requisiti da verificare: -Contenimento della portata dei fluidi apparecchi sanitari

Anomalie: -Difetti ai raccordi o alle connessioni, -Corrosione

Ditte Specializzate: Idraulico

Interventi eseguibili dal personale specializzato

Sc-017/In-001 - Eliminazione calcare

Frequenza: Quando occorre

Eliminazione di presenze di sostanze calcaree negli apparecchi sanitari con l'utilizzo di adeguati prodotti chimici.

Ditte Specializzate: Idraulico

Sc-017/In-002 - Manutenzione scarichi**Frequenza:** Quando occorre

Manutenzione degli scarichi con eliminazione delle ostruzioni meccaniche scarichi senza rimuovere gli apparecchi, mediante lo smontaggio dei sifoni, l'uso di aria in pressione o sonde flessibili.

Ditte Specializzate: Idraulico

Sc-017/In-003 - Sistemazione rubinetteria**Frequenza:** Quando occorre

Riattivazione della manovrabilità e/o sostituzione dei materiali di tenuta.

Ditte Specializzate: Termoidraulico

Sc-017/In-004 - Sostituzione rubinetteria**Frequenza:** Quando occorre

Sostituzioni di parti o di interi gruppi qualora non sia possibile la sistemazione e/o non siano reperibili le parti avariate.

Ditte Specializzate: Termoidraulico

Rete di distribuzione - Su_002/Co-005/Sc-018

La rete di distribuzione è realizzata da tubazioni che provvedono all'adduzione e alla successiva erogazione dell'acqua destinata ad alimentare l'impianto.



Diagnostica:

Cause possibili delle anomalie:

Generalmente i guasti o le anomalie possono essere il risultato di errori di concezione o di installazione.

Origine dei guasti agli organi di produzione:

1. Per le apparecchiature di climatizzazione (quadri, batterie, climatizzazione monoblocco o sistemi "split", centrale di trattamento dell'aria, scambiatori, etc.) l'origine dei guasti concerne soprattutto la gestione:

- mancanza di gas refrigerante;
- surriscaldamento degli scambiatori;
- mancanza di lubrificazione;
- disfunzioni della regolazione;
- perdite di carico;
- difetti delle connessioni;
- incrostazioni;
- mancanza di acqua;
- difetti di isolamento termico.

2. Per gli impianti di riscaldamento (caldaia a gasolio, a gas o elettriche, bruciatore, etc.):

- pressione insufficiente;
- ventilazione difettosa;
- difetti di regolazione.

Origine delle anomalie degli organi di distribuzione (tubature, filtri, guaine)

Le fughe possono essere originate da:

- una corrosione;
- difetti ai raccordi o alle connessioni;
- una impossibilità di dilatazione.

Le perdite di carico idraulico o aerauliche possono essere originate da:

- un errore di concezione;
- un errore di realizzazione;
- incrostazioni;
- intasamento;
- incrostazioni dei filtri o delle guaine;
- la distribuzione parziale delle guaine;
- difetti agli organi terminali.

Origini delle anomalie agli organi terminali:

- fughe al livello dei raccordi;
- cattiva regolazione;
- uso scorretto.

Origine delle anomalie degli organi di comando:

- difetti di taratura;
- rottura del circuito.

Anomalie Ricontrabili:

Sc-018/An-001 - Difetti di coibentazione

Difetti di tenuta della coibentazione.

Sc-018/An-002 - Difetti di regolazione e controllo

Difetti di taratura dei dispositivi di sicurezza e controllo quali manometri, termometri, pressostati di comando.

Sc-018/An-003 - Difetti di tenuta

Perdite o fughe dei fluidi circolanti nelle tubazioni.

Sc-018/An-004 - Incrostazioni

Accumuli di materiale di deposito all'interno delle tubazioni ed in prossimità dei filtri che causano perdite o rotture delle tubazioni.

Controlli eseguibili dal personale specializzato

Sc-018/Cn-001 - Controllo coibentazione

Procedura: Controllo a vista
Frequenza: 360 giorni

Controllo dell'integrità delle coibentazioni con eventuale ripristino.

Requisiti da verificare: -*Stabilità chimico reattiva*

Anomalie: -*Difetti di coibentazione*

Ditte Specializzate: Termoidraulico

Sc-018/Cn-002 - Controllo generale

Procedura: Controllo
Frequenza: 360 giorni

Controllo dell'integrità della rete con particolare attenzione allo stato degli eventuali dilatatori e giunti elastici (provvedendo, se deteriorati, alla loro sostituzione), alla tenuta delle congiunzioni a flangia, alla stabilità dei sostegni e degli eventuali giunti fissi, all'assenza di inflessioni nelle tubazioni a causa di dilatazioni termiche ostacolate o non compensate per effetto della eccessiva distanza dei sostegni.

Requisiti da verificare: -*Resistenza meccanica*

Anomalie: -*Difetti di tenuta, -Difetti di regolazione e controllo*

Ditte Specializzate: Termoidraulico

Sc-018/Cn-003 - Controllo manovrabilità valvole

Procedura: Riparazione
Frequenza: 0 giorni

Manovra di tutti gli organi di intercettazione e regolazione per evitare che finiscano per bloccarsi. Apertura e chiusura devono essere eseguiti senza forzare nelle posizioni estreme, manovrando cioè l'otturatore in senso opposto di una piccola frazione di giro.

Requisiti da verificare: -*Resistenza a manovre e sforzi d'uso*

Anomalie: -*Difetti di regolazione e controllo*

Ditte Specializzate: Termoidraulico

Sc-018/Cn-004 - Controllo tenuta

Procedura: Controllo
Frequenza: 360 giorni

verifica dell'integrità delle tubazioni con particolare attenzione in corrispondenza dei raccordi tra tronchi di tubo e organi interposti, tra tubi ed apparecchi utilizzatori.

Anomalie: -*Difetti di tenuta*

Ditte Specializzate: Termoidraulico

Sc-018/Cn-005 - Controllo tenuta valvole

Procedura: Riparazione
Frequenza: 360 giorni

Regolazione del serraggio dei premistoppa sugli steli ed eventuale sostituzione degli organi di tenuta.

Requisiti da verificare: -*Efficienza, -Resistenza a manovre e sforzi d'uso*

Anomalie: -*Difetti di regolazione e controllo, -Difetti di tenuta*

Ditte Specializzate: Termoidraulico

Interventi eseguibili dal personale specializzato

Sc-018/In-001 - Pulizia filtri

Frequenza: 360 giorni

Controllo e pulizia o eventuale sostituzione dei filtri dell'impianto idrico.

Ditte Specializzate: Termoidraulico

Sc-018/In-002 - Trafilatura

Frequenza: Quando occorre

Nel caso si verifichi il passaggio del fluido ad otturatore chiuso occorre azionare nei due sensi l'otturatore per eliminare eventuali corpi estranei. nel caso in cui la trafilatura continui, occorre smontare l'organo provvedendo alla sua pulizia o, se occorre, alla sua sostituzione.

Ditte Specializzate: Termoidraulico

Tubo multistrato in PEX-AL-PEX - Su_002/Co-005/Sc-019

Il tubo in PEX-AL-PEX è un sistema integrato formato da un doppio strato di polietilene reticolato (realizzato con metodo a silani coestruso) con interposto uno strato di alluminio. Questa tipologia di tubo multistrato può essere utilizzata sia all'interno e sia all'esterno degli edifici e con idonea coibentazione anche negli impianti di riscaldamento, climatizzazione e raffrescamento. Questi tubi presentano notevoli vantaggi derivati dalla leggerezza e dall'indeformabilità; inoltre questi tubi presentano bassissime perdite di carico e possono essere utilizzati in un ampio range di temperature.

Anomalie Ricontrabili:

Sc-019/An-001 - Alterazioni cromatiche

Presenza di macchie con conseguente variazione della tonalità dei colori e scomparsa del colore originario.

Sc-019/An-002 - Deformazione

Cambiamento della forma iniziale con imbarcamento degli elementi e relativa irregolarità della sovrapposizione degli stessi.

Sc-019/An-003 - Difetti ai raccordi o alle connessioni

Perdite del fluido in prossimità di raccordi dovute a errori o sconnessioni delle giunzioni.

Sc-019/An-004 - Mancanza certificazione ecologica

Mancanza o perdita delle caratteristiche ecologiche dell'elemento.

Controlli eseguibili dal personale specializzato

Sc-019/Cn-001 - Controllo dello stato

Procedura: Ispezione a vista

Frequenza: 360 giorni

Verificare le caratteristiche principali delle tubazioni con particolare riguardo a:- tenuta delle congiunzioni a flangia;- giunti per verificare la presenza di lesioni o di sconnessioni;- coibentazione dei tubi.

Requisiti da verificare: -*Controllo della tenuta*

Anomalie: -*Alterazioni cromatiche, -Deformazione*

Ditte Specializzate: Termoidraulico

Sc-019/Cn-002 - Controllo qualità materiali

Procedura: Verifica

Frequenza: 180 giorni

Verificare la stabilità dei materiali utilizzati e che gli stessi siano dotati di certificazione ecologica e che il loro utilizzo non comporti emissioni nocive.

Requisiti da verificare: -*Certificazione ecologica*

Anomalie: -*Mancanza certificazione ecologica*

Ditte Specializzate: Specializzati vari

Interventi eseguibili dal personale specializzato

Sc-019/In-001 - Registrazioni

Frequenza: 180 giorni

Eseguire la registrazione delle giunzioni dei tubi.

Ditte Specializzate: Idraulico

Scaldacqua a pompa di calore - Su_002/Co-005/Sc-020

In questi apparecchi l'energia elettrica non viene utilizzata direttamente per il riscaldamento dell'acqua sanitaria, ma per azionare la pompa di calore. Tale dispositivo preleva calore dall'ambiente in cui è installato e lo cede all'acqua che è contenuta nell'accumulo. Pertanto per garantire un buon rendimento delle pompe di calore è necessario che la temperatura ambiente del locale ove l'apparecchio è installato si mantenga a valori superiori a 10-15 °C. Tale valore della temperatura può scendere fino a 6 °C (per pompe di calore ad aria interna) al di sotto dei quali un dispositivo automatico inserisce una resistenza elettrica ausiliare. La temperatura massima dell'acqua calda fornita dall'apparecchio non è superiore a 50-55 °C, tuttavia, in caso di necessità, un serpentino permette di integrare il valore utilizzando direttamente il fluido termovettore prodotto dalla caldaia per il riscaldamento ambiente.

Anomalie Ricontrabili:

Sc-020/An-001 - Corrosione

Corrosione della struttura dello scaldacqua evidenziata dal cambio del colore in prossimità dell'azione corrosiva.

Sc-020/An-002 - Corto circuiti

Corto circuiti dovuti a difetti nell'impianto di messa a terra, a sbalzi di tensione (sovraccarichi) o ad altro.

Sc-020/An-003 - Difetti della coibentazione

Difetti di tenuta della coibentazione per cui non si ha il raggiungimento della temperatura richiesta.

Sc-020/An-004 - Difetti di tenuta

Fughe di gas dovute a difetti di tenuta delle tubazioni o a cattivo serraggio delle stesse.

Sc-020/An-005 - Perdite di carico

Valori della pressione non rispondenti a quelli di esercizio.

Sc-020/An-006 - Rumorosità

Presenza di rumori anomali o livello di rumorosità non nei valori di norma.

Sc-020/An-007 - Surriscaldamento

Surriscaldamento che può provocare difetti di protezione e di isolamento. Può essere dovuto all'ossidazione delle masse metalliche.

Controlli eseguibili dal personale specializzato

Sc-020/Cn-001 - Controllo della temperatura fluidi

Procedura: Controllo con apparecchiature

Frequenza: 30 giorni

Controllare che i valori della temperatura dei fluidi prodotti siano compatibili con quelli di progetto.

Requisiti da verificare: -*Controllo consumi*

Ditte Specializzate: Termoidraulico

Sc-020/Cn-002 - Controllo generale

Procedura: Controllo

Frequenza: 360 giorni

Verificare, ad inizio stagione, lo stato della pompa, che l'aria sia spurgata e che il senso di rotazione sia corretto. Verificare tutti gli organi di tenuta per accertarsi che non vi siano perdite eccessive e che il premitraccia non lasci passare l'acqua.

Requisiti da verificare: -*Contenimento delle dispersioni elettriche*

Anomalie: -*Difetti della coibentazione, -Rumorosità, -Corrosione*

Ditte Specializzate: Termoidraulico

Sc-020/Cn-003 - Controllo prevalenza

Procedura: Ispezione a vista

Frequenza: 360 giorni

Verificare che i valori della pressione di mandata e di aspirazione siano conformi ai valori di collaudo effettuando una serie di misurazioni strumentali.

Requisiti da verificare: -*Contenimento delle dispersioni elettriche*

Anomalie: -*Surriscaldamento*

Ditte Specializzate: Idraulico

Interventi eseguibili dal personale specializzato

Sc-020/In-001 - Revisione generale

Frequenza: 360 giorni

Effettuare una disincrostazione meccanica e se necessario anche chimica biodegradabile della pompa e della girante nonché una lubrificazione dei cuscinetti. Eseguire una verifica sulle guarnizioni ed eventualmente sostituirle.

Ditte Specializzate: Idraulico

Sc-020/In-002 - Ripristino coibentazione**Frequenza:** Quando occorre

Effettuare il ripristino della coibentazione dello scaldacqua.

Ditte Specializzate: Idraulico

Asciugamani elettrici - Su_002/Co-005/Sc-021

Gli asciugamani elettrici sono dei dispositivi che vengono installati nei servizi igienici pubblici dove si prevede un numero elevato di utenti. Tali dispositivi consentono oltre a risparmiare un numero di asciugamani in cotone o in carta consentono di guadagnare in igiene essendo inesistente il contatto con asciugamani o altro.

Anomalie Ricontrabili:

Sc-021/An-001 - Anomalie dei motorini

Difetti di funzionamento dei motorini elettrici che causano anomalie nel funzionamento degli asciugamani.

Sc-021/An-002 - Corto circuiti

Corto circuiti dovuti a difetti nell'impianto di messa a terra, a sbalzi di tensione (sovraccarichi) o ad altro.

Sc-021/An-003 - Eccesso di consumo energia

Eccessivo consumo dell'energia utilizzata dai macchinari.

Sc-021/An-004 - Rumorosità

Eccessivo livello del rumore prodotto durante il funzionamento.

Sc-021/An-005 - Surriscaldamento

Surriscaldamento che può provocare difetti di protezione e di isolamento. Può essere dovuto da ossidazione delle masse metalliche.

Controlli eseguibili dal personale specializzato

Sc-021/Cn-001 - Controllo energia utilizzata

Procedura: Controllo con apparecchiature
Frequenza: 90 giorni

Verificare il consumo di energia elettrica degli elementi dell'impianto.

Requisiti da verificare: -*Controllo consumi*

Anomalie: -*Eccesso di consumo energia*

Ditte Specializzate: Elettricista

Sc-021/Cn-002 - Controllo generale

Procedura: Controllo
Frequenza: 90 giorni

Verificare il corretto funzionamento dei dispositivi di comando; verificare il corretto funzionamento dei motorini e che il flusso dell'aria sia erogato correttamente.

Requisiti da verificare: -*Contenimento delle dispersioni elettriche*

Anomalie: -*Anomalie dei motorini, -Rumorosità*

Ditte Specializzate: Idraulico

Interventi eseguibili dal personale specializzato

Sc-021/In-001 - Sostituzione motorini

Frequenza: Quando occorre

Sostituire i motorini danneggiati o non più rispondenti alle normative.

Ditte Specializzate: Elettricista

Autoclave - Su_002/Co-005/Sc-022

L'autoclave consente di elevare i valori della pressione idrica attraverso gruppi di pressurizzazione alimentati da serbatoi di accumulo. Generalmente un impianto autoclave è costituito da:

- serbatoio in acciaio;
- quadro elettrico;
- tubazioni in acciaio;
- elettropompa;
- valvole (di non ritorno; di sicurezza; di intercettazione);
- pressostato;
- alimentatore d'aria.

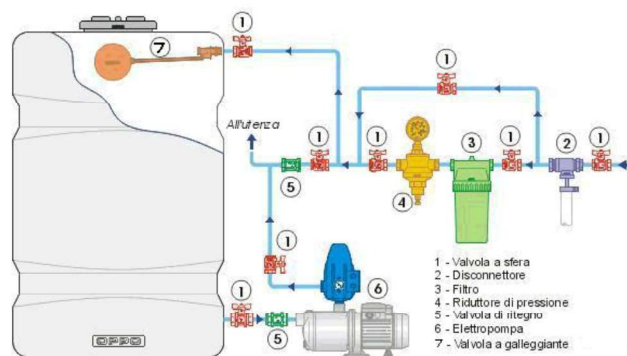

Diagnostica:

Cause possibili delle anomalie:

Origine degli abbassamenti di pressione:

- errori di concezione o realizzazione mal eseguita;
- difetti della rete (fughe, incrostazioni);
- difetti delle apparecchiature (erogatori, sistemi di pressurizzazione, serbatoi, serbatoi di accumulo, etc.)

Origine delle anomalie agli apparecchi:

- usura;
- assenza di manutenzione regolare.

Origini delle difficoltà di alimentazione:

- assenza di manutenzione alle valvole;
- assenza di controllo alle tubazioni;
- pressione troppo elevata.

Origine dei problemi agli scarichi:

- errori di concezione;
- ostruzioni;
- fughe a livello dei giunti o delle connessioni.

Sc-022/Re-015 - Requisito: Contenimento della portata dei fluidi autoclavi

Classe Requisito: Funzionalità d'uso

Gli impianti autoclave dell'impianto idrico sanitario devono essere in grado di garantire valori minimi di portata dei fluidi circolanti.

Prestazioni: Gli impianti autoclave poiché sono installati per garantire un livello di pressione superiore rispetto alla rete normale devono assicurare, anche nelle più gravose condizioni di esercizio, una portata d'acqua non inferiore a quella di progetto.

Livello minimo per la prestazione: Il dimensionamento delle reti di distribuzione dell'acqua fredda e calda può essere verificato mediante l'individuazione della portata massima contemporanea utilizzando il metodo delle unità di carico (UC). Pertanto bisogna accertare che facendo funzionare contemporaneamente tutte le bocche di erogazione dell'acqua fredda previste in fase di calcolo per almeno 30 minuti consecutivi, la portata di ogni bocca rimanga invariata e pari a quella di progetto (con una tolleranza del 10%).

Anomalie Ricontrabili:

Sc-022/An-001 - Corrosione

Corrosione delle tubazioni di adduzione con evidenti segni di decadimento delle stesse evidenziato con cambio di colore e presenza di ruggine in prossimità delle corrosioni.

Sc-022/An-002 - Corto circuiti

Corto circuiti dovuti a difetti nell'impianto di messa a terra, a sbalzi di tensione (sovraccarichi) o ad altro.

Sc-022/An-003 - Difetti agli interruttori

Difetti agli interruttori magnetotermici e differenziali dovuti all'eccessiva polvere presente all'interno delle connessioni o alla presenza di umidità ambientale o di condensa.

Sc-022/An-004 - Difetti ai raccordi o alle connessioni

Perdite del fluido in prossimità dei raccordi dovute a errori o sconnessioni delle giunzioni.

Sc-022/An-005 - Difetti alle valvole

Difetti di funzionamento delle valvole dovuti ad errori di posa in opera o al cattivo dimensionamento delle stesse.

Sc-022/An-006 - Difetti di stabilità

Perdita delle caratteristiche di stabilità dell'elemento con conseguenti possibili pericoli per gli utenti.

Sc-022/An-007 - Difetti di taratura

Difetti di taratura dei contattori, di collegamento o di taratura della protezione.

Sc-022/An-008 - Disconnessione dell'alimentazione

Disconnessione dell'alimentazione dovuta a difetti di messa a terra, di sovraccarico di tensione di alimentazione, di corto circuito imprevisto.

Sc-022/An-009 - Incrostazioni

Accumuli di materiale di deposito all'interno delle tubazioni ed in prossimità dei filtri che causano perdite o rotture delle tubazioni.

Sc-022/An-010 - Surriscaldamento

Surriscaldamento che può provocare difetti di protezione e di isolamento. Può essere dovuto a ossidazione delle masse metalliche.

Controlli eseguibili dal personale specializzato

Sc-022/Cn-001 - Controllo stabilità

Procedura: Ispezione a vista

Frequenza: 90 giorni

Verificare la struttura dell'elemento e in caso di sostituzione utilizzare materiali con le stesse caratteristiche e con elevata durabilità.

Requisiti da verificare: *-Uso di materiali, elementi e componenti a durabilità alta, -Uso di tecniche costruttive che agevolano il disassemblaggio a fine vita*

Anomalie: *-Difetti di stabilità*

Ditte Specializzate: Specializzati vari

Sc-022/Cn-002 - Verifica manovrabilità valvole

Procedura: Controllo

Frequenza: 360 giorni

Eseguire una manovra di prova di tutti gli organi di intercettazione per evitare che si blocchino.

Requisiti da verificare: *-Contenimento della portata dei fluidi autoclavi*

Anomalie: *-Difetti alle valvole, -Difetti agli interruttori, -Difetti ai raccordi o alle connessioni*

Ditte Specializzate: Idraulico

Sc-022/Cn-003 - Verifica quadri elettrici

Procedura: Controllo a vista

Frequenza: 360 giorni

Controllare lo stato degli interblocchi elettrici effettuando delle manovre di apertura e chiusura. Verificare la corretta pressione di serraggio delle lame dei sezionatori e delle bobine dei circuiti di sgancio degli interruttori di manovra sezionatori.

Requisiti da verificare: *-Contenimento delle dispersioni elettriche*

Anomalie: *-Corto circuiti, -Difetti ai raccordi o alle connessioni, -Surriscaldamento, -Difetti di taratura*

Ditte Specializzate: Eletttricista

Sc-022/Cn-004 - Verifica sistema di riempimento

Procedura: Controllo a vista

Frequenza: 360 giorni

Verificare l'esatto funzionamento del galleggiante, della valvola di alimentazione e del tubo di troppo pieno.

Anomalie: *-Difetti di taratura*

Ditte Specializzate: Idraulico

Sc-022/Cn-005 - Verifica stato

Procedura: Controllo a vista

Frequenza: 360 giorni

Verificare lo stato dei dilatatori e giunti elastici presenti. Controllare la tenuta delle congiunzioni a flangia, la stabilità dei sostegni e degli eventuali giunti fissi, e la mancanza di inflessioni nelle tubazioni.

Requisiti da verificare: *-Contenimento della portata dei fluidi autoclavi*

Anomalie: *-Corto circuiti, -Difetti agli interruttori, -Difetti alle valvole, -Disconnessione dell'alimentazione*

Ditte Specializzate: Idraulico

Sc-022/Cn-006 - Verifica tenuta tubi

Procedura: Controllo

Frequenza: 360 giorni

Controllare l'integrità delle tubazioni con specifica attenzione ai raccordi tra tronchi di tubo e tra tubi ed apparecchi utilizzatori

Requisiti da verificare: *-Contenimento della portata dei fluidi autoclavi, -Controllo della tenuta*

Anomalie: *-Difetti ai raccordi o alle connessioni, -Difetti alle valvole*

Ditte Specializzate: Idraulico

Sc-022/Cn-007 - Verifica tenuta valvole

Procedura: Controllo

Frequenza: 360 giorni

Regolazione del serraggio dei premistoppa sugli steli ed eventuale sostituzione degli organi di tenuta.

Requisiti da verificare: -*Controllo della tenuta*

Anomalie: -*Difetti alle valvole*

Ditte Specializzate: Idraulico

Interventi eseguibili dal personale specializzato

Sc-022/In-001 - Lubrificazione

Frequenza: 180 giorni

Lubrificare le filettature e i rubinetti con lubrificanti indicati dalle case costruttrici.

Ditte Specializzate: Idraulico

Sc-022/In-002 - Pulizia delle varie parti

Frequenza: 360 giorni

Lubrificare con vaselina i contatti, le pinze e le lame dei sezionatori di linea, gli interruttori di manovra, i sezionatori di messa a terra. Lubrificare con olio grafitato tutti gli ingranaggi e gli apparecchi di manovra.

Ditte Specializzate: Eletttricista

Sc-022/In-003 - Pulizia otturatore

Frequenza: Quando occorre

Pulizia o eventuale sostituzione dell'otturatore se si verifica il passaggio del fluido ad otturatore chiuso.

Ditte Specializzate: Idraulico

Sc-022/In-004 - Pulizia serbatoio

Frequenza: 730 giorni

Pulizia del serbatoio con lavaggio e con asportazione di rifiuti presenti.

Ditte Specializzate: Idraulico

Tubazione pre isolata scaldante - Su_002/Co-005/Sc-023

La tubazione pre isolata scaldante si compone di un tubo principale isolato termicamente (in genere si utilizza schiuma di polietilene reticolato microcellulare) e rivestito da una guaina realizzata in polietilene ad alta densità (HDPE). La struttura a cellule chiuse del materiale assicura un assorbimento di acqua ridotto al minimo.

Anomalie Ricontrabili:

Sc-023/An-001 - Anomalie rivestimento

Difetti dello strato di rivestimento coibente dovuti a cattiva posa in opera.

Sc-023/An-002 - Difetti di tenuta

Perdite o fughe dei fluidi circolanti nelle tubazioni.

Sc-023/An-003 - Rigonfiamenti

Alterazione della superficie del tubo dovuta temperature eccessive.

Controlli eseguibili dal personale specializzato

Sc-023/Cn-001 - Controllo collettori

Procedura: Controllo
Frequenza: 90 giorni

Verificare che non ci sia presenza di acqua nei collettori in prossimità dei vari raccordi.

Anomalie: -*Difetti di tenuta*

Ditte Specializzate: Idraulico

Sc-023/Cn-002 - Controllo dello stato

Procedura: Ispezione a vista
Frequenza: 360 giorni

Verificare le caratteristiche principali delle tubazioni con particolare riguardo a:- tenuta delle congiunzioni a flangia;- giunti per verificare la presenza di lesioni o di sconnessioni;- coibentazione dei tubi.

Requisiti da verificare: -*Controllo della tenuta*

Anomalie: -*Difetti di tenuta*

Ditte Specializzate: Termoidraulico

Sc-023/Cn-003 - Controllo temperatura fluidi

Procedura: Misurazioni
Frequenza: 30 giorni

Verificare che i materiali utilizzati per la coibentazione siano idonei attraverso il rilievo dei valori della temperatura dei fluidi prodotti; i valori rivelati devono essere compatibili con quelli di progetto.

Requisiti da verificare: -*Controllo consumi*

Anomalie: -*Anomalie rivestimento, -Difetti di tenuta*

Ditte Specializzate: Specializzati vari

Interventi eseguibili dal personale specializzato

Sc-023/In-001 - Registrazioni

Frequenza: 180 giorni

Eseguire la registrazione delle giunzioni dei tubi.

Ditte Specializzate: Idraulico

Sc-023/In-002 - Spurgo

Frequenza: Quando occorre

Eseguire lo spurgo dell'impianto quando la pressione non risulta conforme a quella di progetto per eliminare eventuali bolle di aria e/o depositi di calcare.

Ditte Specializzate: Idraulico

Serbatoi di accumulo - Su_002/Co-005/Sc-024

I serbatoi di accumulo permettono la funzionalità delle macchine idrauliche e/o dei riscaldatori ed assicurano una riserva idrica adeguata alle necessità degli utenti in caso di cattivo funzionamento delle reti di distribuzione o in caso di arresti della erogazione da parte dei gestori del servizio di erogazione.

Diagnostica:

Cause possibili delle anomalie:

Origine degli abbassamenti di pressione:

- errori di concezione o realizzazione mal eseguita;
- difetti della rete (fughe, incrostazioni);
- difetti delle apparecchiature (erogatori, sistemi di pressurizzazione, serbatoi, serbatoi di accumulo, etc.)

Origine delle anomalie agli apparecchi:

- usura;
- assenza di manutenzione regolare.

Origini delle difficoltà di alimentazione:

- assenza di manutenzione alle valvole;
- assenza di controllo alle tubazioni;
- pressione troppo elevata.

Origine dei problemi agli scarichi:

- errori di concezione;
- ostruzioni;
- fughe a livello dei giunti o delle connessioni.

Sc-024/Re-031 - Requisito: Controllo della tenuta

Gli elementi dell'impianto idrico sanitario devono essere idonei ad impedire fughe dei fluidi in circolazione per garantire la funzionalità dell'impianto.

Classe Requisito: Di stabilità

Prestazioni: *Gli impianti devono essere realizzati con materiali e componenti idonei ad impedire fughe o trafiletti dei fluidi in circolazione in modo da garantire la funzionalità dell'intero impianto in qualunque condizione di esercizio.*

Livello minimo per la prestazione: *Gli impianti devono essere realizzati con materiali e componenti idonei ad impedire fughe o trafiletti dei fluidi in circolazione in modo da garantire la funzionalità dell'intero impianto in qualunque condizione di esercizio.*

Anomalie Ricontrabili:

Sc-024/An-001 - Difetti di regolazione

Cattivo funzionamento del sistema di taratura e controllo.

Sc-024/An-002 - Perdita di carico

Perdite del liquido per cattivo funzionamento del livellostato e del pressostato delle pompe.

Controlli eseguibili dal personale specializzato

Sc-024/Cn-001 - Controllo dello stato

Procedura: Controllo a vista

Frequenza: 360 giorni

Controllare lo stato generale e l'integrità dei serbatoi e provvedere alla eliminazione di eventuali perdite rifacendo le guarnizioni del passo d'uomo.

Requisiti da verificare: -Controllo della tenuta, -Potabilità

Anomalie: -Difetti di regolazione, -Perdita di carico

Ditte Specializzate: Idraulico

Sc-024/Cn-002 - Controllo stabilità

Procedura: Controllo

Frequenza: 60 giorni

Controllare la stabilità dell'elemento e che il materiale utilizzato sia idoneo alla funzione garantendo la sicurezza dei fruitori.

Requisiti da verificare: -Utilizzo di materiali, elementi e componenti ad elevata potenziale di riciclabilità

Anomalie: -Difetti di regolazione, -Perdita di carico

Ditte Specializzate: Specializzati vari

Sc-024/Cn-003 - Verifica sistema di riempimento

Procedura: Controllo a vista

Frequenza: 360 giorni

Verificare il giusto funzionamento del galleggiante, della valvola di alimentazione e verificare che il tubo di troppo pieno sia libero da ostruzioni.

Requisiti da verificare: -Controllo della tenuta

Anomalie: -Difetti di regolazione

Ditte Specializzate: Idraulico

Interventi eseguibili dal personale specializzato

Sc-024/In-001 - Pulizia

Frequenza: 730 giorni

Pulizia del serbatoio con lavaggio ed eventuale asportazione di depositi vari.
Ditte Specializzate: Idraulico

Tubazioni in acciaio - Su_002/Co-005/Sc-025

Le tubazioni generalmente utilizzate per l'impianto idrico sanitario sono in acciaio zincato e provvedono all'adduzione e alla successiva erogazione dell'acqua destinata ad alimentare l'impianto.

Diagnostica:

Cause possibili delle anomalie:

Generalmente i guasti o le anomalie possono essere il risultato di errori di concezione o di installazione.

Origine dei guasti agli organi di produzione:

Per le apparecchiature di climatizzazione (quadri, batterie, climatizzazione monoblocco o sistemi "split", centrale di trattamento dell'aria, scambiatori, etc.) l'origine dei guasti concerne soprattutto la gestione:

- mancanza di gas refrigerante;
- surriscaldamento degli scambiatori;
- mancanza di lubrificazione;
- disfunzioni della regolazione;
- perdite di carico;
- difetti delle connessioni;
- incrostazioni;
- mancanza di acqua;
- difetti di isolamento termico.

Origine delle anomalie degli organi di distribuzione (tubature, filtri, guaine)

Le fughe possono essere originate da:

- una corrosione;
- difetti ai raccordi o alle connessioni;
- una impossibilità di dilatazione.

Le perdite di carico idraulico o aerauliche possono essere originate da:

- un errore di concezione;
- un errore di realizzazione;
- incrostazioni;
- intasamento;
- incrostazioni dei filtri o delle guaine;
- la distribuzione parziale delle guaine;
- difetti agli organi terminali.

Origini delle anomalie agli organi terminali:

- fughe al livello dei raccordi;
- cattiva regolazione;
- uso scorretto.

Origine delle anomalie degli organi di comando:

- difetti di taratura;
- rottura del circuito.

Anomalie Ricontrabili:

Sc-025/An-001 - Difetti di coibentazione

Coibentazione deteriorata o assente per cui si hanno tratti di tubi scoperti.

Sc-025/An-002 - Difetti di regolazione e controllo

Difetti di taratura dei dispositivi di sicurezza e controllo quali manometri, termometri, pressostati di comando.

Sc-025/An-003 - Difetti di tenuta

Perdite o fughe dei fluidi circolanti nelle tubazioni.

Sc-025/An-004 - Incrostazioni

Accumuli di materiale di deposito all'interno delle tubazioni ed in prossimità dei filtri che causano perdite o rotture delle tubazioni.

Sc-025/An-005 - Mancanza certificazione ecologica

Mancanza o perdita delle caratteristiche ecologiche dell'elemento.

Controlli eseguibili dal personale specializzato

Sc-025/Cn-001 - Controllo dello stato

Procedura: Ispezione a vista
Frequenza: 360 giorni

Verificare le caratteristiche principali delle tubazioni con particolare riguardo a:

- tenuta delle congiunzioni a flangia;
- giunti per verificare la presenza di lesioni o di sconnessioni;

- la stabilità de sostegni dei tubi;
- vibrazioni;
- presenza di acqua di condensa;
- serrande e meccanismi di comando;
- coibentazione dei tubi.

Anomalie: *-Difetti di regolazione e controllo , -Difetti di coibentazione , -Difetti di tenuta , -Incrostazioni*

Ditte Specializzate: Termoidraulico

Sc-025/Cn-002 - Controllo qualità materiali

Procedura: Verifica

Frequenza: 180 giorni

Verificare la stabilità dei materiali utilizzati e che gli stessi siano dotati di certificazione ecologica e che il loro utilizzo non comporti emissioni nocive.

Requisiti da verificare: *-Certificazione ecologica*

Anomalie: *-Mancanza certificazione ecologica*

Ditte Specializzate: Specializzati vari

Interventi eseguibili dal personale specializzato

Sc-025/In-001 - Ripristino coibentazione

Frequenza: Quando occorre

Effettuare un ripristino dello strato di coibentazione delle tubazioni quando sono evidenti i segni di degradamento.

Ditte Specializzate: Termoidraulico

Impianto di smaltimento liquidi-solidi - Su_002/Co-006

L'impianto di smaltimento acque reflue è l'insieme degli elementi tecnici aventi funzione di eliminare le acque usate e di scarico dell'impianto idrico sanitario e convogliarle verso le reti esterne di smaltimento. Gli elementi dell'impianto di smaltimento delle acque reflue devono essere autopulibili per assicurare la funzionalità dell'impianto evitando la formazione di depositi sul fondo dei condotti e sulle pareti delle tubazioni. Al fine di concorrere ad assicurare i livelli prestazionali imposti dalla normativa per il controllo del rumore è opportuno dimensionare le tubazioni di trasporto dei fluidi in modo che la velocità di tali fluidi non superi i limiti imposti dalla normativa.

Impianto di smaltimento liquidi-solidi - Su_002/Co-006 - Elenco Schede -

Su_002/Co-006/Sc-026	Tubazioni
Su_002/Co-006/Sc-027	Caditoie e pozzetti

Tubazioni - Su_002/Co-006/Sc-026

Le tubazioni dell'impianto di smaltimento delle acque permettono lo sversamento dell'acqua nei collettori fognari o nelle vasche di accumulo.

Diagnostica:

Cause possibili delle anomalie:

Generalmente i guasti o le anomalie possono essere il risultato di errori di concezione o di installazione.

Origine dei guasti agli organi di produzione:

1. Per le apparecchiature di climatizzazione (quadri, batterie, climatizzazione monoblocco o sistemi "split", centrale di trattamento dell'aria, scambiatori, etc.) l'origine dei guasti concerne soprattutto la gestione:

- mancanza di gas refrigerante;
- surriscaldamento degli scambiatori;
- mancanza di lubrificazione;
- disfunzioni della regolazione;
- perdite di carico;
- difetti delle connessioni;
- incrostazioni;
- mancanza di acqua;
- difetti di isolamento termico.

2. Per gli impianti di riscaldamento (caldaia a gasolio, a gas o elettriche, bruciatore, etc.):

- pressione insufficiente;
- ventilazione difettosa;
- difetti di regolazione.

Origine delle anomalie degli organi di distribuzione (tubature, filtri, guaine)

Le fughe possono essere originate da:

- una corrosione;
- difetti ai raccordi o alle connessioni;
- una impossibilità di dilatazione.

Le perdite di carico idraulico o aerauliche possono essere originate da:

- un errore di concezione;
- un errore di realizzazione;
- incrostazioni;
- intasamento;
- incrostazioni dei filtri o delle guaine;
- la distribuzione parziale delle guaine;
- difetti agli organi terminali.

Origini delle anomalie agli organi terminali:

- fughe al livello dei raccordi;
- cattiva regolazione;
- uso scorretto.

Origine delle anomalie degli organi di comando:

- difetti di taratura;
- rottura del circuito.

Sc-026/Re-018 - Requisito: Contenimento della portata dei fluidi tubazioni

Classe Requisito: Funzionalità d'uso

Le tubazioni devono essere in grado di garantire in ogni momento la portata e la pressione richiesti dall'impianto.

Prestazioni: *Le prestazioni delle tubazioni e quindi la portata delle stesse devono essere verificate in sede di collaudo (ed annotate sul certificato di collaudo) e successivamente con ispezioni volte alla verifica di detti valori. Anche i risultati delle ispezioni devono essere riportati su un apposito libretto.*

Livello minimo per la prestazione: *Per la verifica dei valori della portata si possono effettuare prove di tutte le tubazioni con una pressione pari ai valori indicati dalla norma UNI EN 1057. Il tubo sottoposto a prova deve essere collegato ad una sorgente di aria in pressione. Nel tubo deve essere mantenuta una pressione d'aria di 4 bar (0,4 MPa). Il tubo deve essere immerso completamente in acqua per un periodo di tempo minimo di 10 s, durante il quale va verificata l'eventuale emissione di bollicine dal tubo. Se vengono rilevate delle bollicine il tubo deve essere rifiutato. Se non vengono rilevate bollicine il tubo deve essere accettato.*

Anomalie Ricontrabili:

Sc-026/An-001 - Accumulo di grasso

Accumulo di grasso che si deposita sulle pareti dei condotti.

Sc-026/An-002 - Cattivi odori

Setticità delle acque di scarico che può produrre odori sgradevoli accompagnati da gas letali o esplosivi e aggressioni chimiche rischiose per la salute delle persone.

Sc-026/An-003 - Corrosione

Corrosione delle tubazioni di adduzione con evidenti segni di decadimento delle stesse evidenziato con cambio di colore e presenza di ruggine in prossimità delle corrosioni.

Sc-026/An-004 - Difetti ai raccordi o alle connessioni

Perdite del fluido in prossimità dei raccordi dovute a errori o sconnessioni delle giunzioni.

Sc-026/An-005 - Difetti di stabilità

Perdita delle caratteristiche di stabilità dell'elemento con conseguenti possibili pericoli per gli utenti.

Sc-026/An-006 - Erosione

Erosione del suolo all'esterno dei tubi che è solitamente causata dall'infiltrazione di terra.

Sc-026/An-007 - Incrostazioni

Accumulo di depositi minerali sulle pareti dei condotti.

Sc-026/An-008 - Penetrazione di radici

Penetrazione nei dei condotti di radici vegetali che provocano intasamento del sistema.

Sc-026/An-009 - Sedimentazione

Accumulo di depositi minerali sul fondo dei condotti che può causare l'ostruzione delle condotte.

Controlli eseguibili dal personale specializzato

Sc-026/Cn-001 - Controllo dello stato

Procedura: Controllo a vista

Frequenza: 360 giorni

Verificare lo stato degli eventuali dilatatori e giunti elastici, la tenuta delle congiunzioni a flangia, la stabilità dei sostegni e degli eventuali giunti fissi. Verificare inoltre l'assenza di odori sgradevoli e di inflessioni nelle tubazioni.

Requisiti da verificare: *-Contenimento della portata dei fluidi tubazioni, -Contenimento della portata pozzetti e caditoie*

Anomalie: *-Corrosione, -Difetti ai raccordi o alle connessioni*

Ditte Specializzate: Specializzati vari

Sc-026/Cn-002 - Controllo strutturale

Procedura: Ispezione a vista

Frequenza: 30 giorni

Verificare la struttura dell'elemento e in caso di sostituzione utilizzare materiali con le stesse caratteristiche e con elevata durabilità.

Requisiti da verificare: *-Uso di materiali, elementi e componenti a durabilità alta*

Anomalie: *-Difetti di stabilità*

Ditte Specializzate: Specializzati vari

Sc-026/Cn-003 - Verifica della manovrabilità valvole

Procedura: Controllo

Frequenza: 360 giorni

Effettuare una manovra degli organi di intercettazione per evitare che si blocchino

Requisiti da verificare: *-Contenimento della portata dei fluidi tubazioni*

Anomalie: *-Difetti ai raccordi o alle connessioni*

Ditte Specializzate: Specializzati vari

Sc-026/Cn-004 - Verifica tenuta

Procedura: Controllo a vista

Frequenza: 360 giorni

Controllare l'integrità delle tubazioni con attenzione ai raccordi tra tronchi di tubo.

Requisiti da verificare: *-Contenimento della portata dei fluidi tubazioni*

Anomalie: *-Corrosione, -Difetti ai raccordi o alle connessioni*

Ditte Specializzate: Idraulico

Interventi eseguibili dal personale specializzato

Sc-026/In-001 - Pulizia

Frequenza: 180 giorni

Pulizia dei sedimenti formati e che provocano ostruzioni diminuendo la capacità di trasporto dei liquidi.

Ditte Specializzate: Idraulico

Caditoie e pozzetti - Su_002/Co-006/Sc-027

Le caditoie e i pozzetti permettono di convogliare nella rete fognaria, per lo smaltimento, le acque di scarico usate e/o meteoriche provenienti da più origini (strade, pluviali, ecc).

Diagnostica:

Cause possibili delle anomalie:

Origine degli abbassamenti di pressione:

- errori di concezione o realizzazione mal eseguita;
- difetti della rete (fughe, incrostazioni);
- difetti delle apparecchiature (erogatori, sistemi di pressurizzazione, serbatoi, serbatoi di accumulo, etc.)

Origine delle anomalie agli apparecchi:

- usura;
- assenza di manutenzione regolare.

Origini delle difficoltà di alimentazione:

- assenza di manutenzione alle valvole;
- assenza di controllo alle tubazioni;
- pressione troppo elevata.

Origine dei problemi agli scarichi:

- errori di concezione;
- ostruzioni;
- fughe a livello dei giunti o delle connessioni.

Sc-027/Re-022 - Requisito: Contenimento della tenuta pozzetti e caditoie

Classe Requisito: Di stabilità

Le caditoie ed i pozzetti devono essere idonei ad impedire fughe dei fluidi assicurando così la durata e la funzionalità nel tempo.

Prestazioni: Il controllo della tenuta deve essere garantito in condizioni di pressione e temperatura corrispondenti a quelle massime o minime di esercizio.

Livello minimo per la prestazione: La capacità di tenuta delle caditoie e dei pozzetti può essere verificata mediante prova da effettuarsi con le modalità ed i tempi previsti dalla norma UNI EN 1253-2. L'insieme dei componenti della scatola sifonica, corpo della scatola con uscita chiusa e tutte le entrate laterali sigillate, deve essere sottoposto a una pressione idrostatica a partire da 0 bar fino a 0,1 bar. La prova deve essere considerata superata con esito positivo quando, nell'arco di 15 min, non si verificano fuoriuscite d'acqua dalle pareti della scatola, dalle saldature o dai giunti.

Sc-027/Re-037 - Requisito: Pulibilità pozzetti e caditoie

Classe Requisito: Di manutenibilità

Le caditoie ed i pozzetti devono essere autopulibili per assicurare la funzionalità dell'impianto.

Prestazioni: Le caditoie ed i pozzetti devono essere realizzati con materiali e finiture tali da essere facilmente autopulibili in modo da evitare depositi di materiale che possa comprometterne il regolare funzionamento.

Livello minimo per la prestazione: Per la verifica della facilità di pulizia si effettua una prova così come descritto dalla norma UNI EN 1253-2. Si monta il pozzetto completo della griglia e si versa nel contenitore per la prova acqua fredda a 15 /10 °C alla portata di 0,2 l/s, 0,3 l/s, 0,4 l/s e 0,6 l/s. In corrispondenza di ognuna delle portate, immettere nel pozzetto, attraverso la griglia, 200 cm³ di perline di vetro del diametro di 5 +/- 0,5 mm e della densità da 2,5 g/cm³ a 3,0 g/cm³, a una velocità costante e uniforme per 30 s. Continuare ad alimentare l'acqua per ulteriori 30 s. Misurare il volume in cm³ delle perline di vetro uscite dal pozzetto. Eseguire la prova per tre volte per ogni velocità di mandata. Deve essere considerata la media dei tre risultati.

Sc-027/Re-049 - Requisito: Resistenza alle temperature e a sbalzi di temperatura pozzetti e caditoie

Classe Requisito: Di stabilità

Le caditoie ed i pozzetti devono essere in grado di contrastare in modo efficace il prodursi di deformazioni o rotture se sottoposti all'azione di temperature elevate o a sbalzi delle stesse.

Prestazioni: Le caditoie ed i pozzetti devono resistere alle temperature ed agli sbalzi termici prodotti dalle condizioni di funzionamento senza per ciò deteriorarsi o perdere le proprie caratteristiche.

Livello minimo per la prestazione: La capacità di resistere alle temperature e/o agli sbalzi delle stesse dei pozzetti a pavimento e delle scatole sifonate viene verificata con la prova descritta dalla norma UNI EN 1253-2. Secondo tale prova si fa entrare l'acqua attraverso la griglia o, nel caso ciò non fosse possibile, attraverso l'entrata laterale, o le entrate laterali, come segue:

- 1) 0,5 l/s di acqua calda alla temperatura di (93 +/- 2) °C per 60 s.
- 2) Pausa di 60 s.
- 3) 0,5 l/s di acqua fredda alla temperatura di (15 +/- 10) °C per 60 s.
- 4) Pausa di 60 s.

Si ripetere questo ciclo per 1500 volte (100 h). Alla fine della prova non si dovranno avere deformazioni o variazioni dall'aspetto della superficie dei componenti.

Sc-027/Re-052 - Requisito: Resistenza meccanica caditoie e pozzetti

Classe Requisito: Di stabilità

Le caditoie ed i pozzetti devono essere in grado di contrastare in modo efficace il prodursi di deformazioni o rotture sotto l'azione di determinate sollecitazioni.

Prestazioni: Le caditoie ed i pozzetti devono essere idonei ad assicurare stabilità e resistenza all'azione di sollecitazioni meccaniche in modo da garantirne durata e funzionalità nel tempo.

Livello minimo per la prestazione: La resistenza meccanica delle caditoie e dei pozzetti può essere verificata mediante prova da effettuarsi con le modalità ed i tempi previsti dalla norma UNI EN 1253. Non devono prodursi alcuna incrinatura o frattura prima del raggiungimento del carico di prova. Inoltre, nel caso di pozzetti o di scatole sifoniche muniti di griglia o di coperchio in ghisa dolce, acciaio, metalli non ferrosi, plastica oppure in una combinazione di tali materiali con il calcestruzzo, la deformazione permanente non deve essere maggiore dei valori elencati dalla norma suddetta. Per le griglie deve essere applicato un carico di prova P di 0,25 kN e la deformazione permanente f ai 2/3 del carico di prova non deve

essere maggiore di 2,0 mm.

Anomalie Ricontrabili:

Sc-027/An-001 - Cattivi odori

Setticidia delle acque di scarico che può provocare l'insorgere di odori sgradevoli accompagnati da gas letali o esplosivi e aggressioni chimiche rischiose per la salute delle persone.

Sc-027/An-002 - Difetti ai raccordi o alle connessioni

Perdite del fluido in corrispondenza dei raccordi dovute a errori o sconnessioni delle giunzioni.

Sc-027/An-003 - Difetti dei chiusini

Rottura delle piastre di copertura dei pozzetti o chiusini difettosi, chiusini rotti, incrinati, mal posati o sporgenti.

Sc-027/An-004 - Erosione

Erosione del suolo all'esterno dei tubi che è solitamente causata dall'infiltrazione di terra.

Sc-027/An-005 - Intasamento

Incrostazioni o otturazioni delle griglie dei pozzetti a causa di accumuli di materiale di risulta quali fogliame, vegetazione ecc.

Sc-027/An-006 - Sedimentazione

Accumulo di depositi minerali sul fondo dei condotti che può causare l'ostruzione delle condotte.

Controlli eseguibili dal personale specializzato

Sc-027/Cn-001 - Controllo dello stato

Procedura: Ispezione

Frequenza: 360 giorni

Controllare lo stato generale e l'integrità della griglia e della piastra di copertura dei pozzetti, della base di appoggio e delle pareti laterali.

Requisiti da verificare: *-Contenimento della tenuta pozzetti e caditoie, -Pulibilità pozzetti e caditoie, -Resistenza meccanica caditoie e pozzetti, -Resistenza alle temperature e a sbalzi di temperatura pozzetti e caditoie*

Anomalie: *-Cattivi odori, -Sedimentazione, -Difetti dei chiusini, -Difetti ai raccordi o alle connessioni*

Ditte Specializzate: Specializzati vari

Sc-027/Cn-002 - Controllo qualità delle acque di scarico

Procedura: Analisi

Frequenza: 90 giorni

Verificare che non ci siano sostanze inquinanti all'interno dei reflui dovute a rilasci e/o reazioni da parte dei materiali costituenti i collettori.

Requisiti da verificare: *-Certificazione ecologica*

Anomalie: *-Intasamento*

Ditte Specializzate: Biochimico

Interventi eseguibili dal personale specializzato

Sc-027/In-001 - Pulizia

Frequenza: 360 giorni

Pulizia dei pozzetti mediante asportazione dei fanghi di deposito e lavaggio con acqua a pressione.

Ditte Specializzate: Specializzati vari

Corpo d'Opera N° 1 - - Progetto ACR -

Impianti speciali - Su_003

Il Sub sistema impianti speciali contiene tutti gli impianti che possono fare parte di un generico sistema edilizio:

- Impianto di rilevazione incendi;
- Impianto di spegnimento incendi;
- Impianto di trasporto verticale;
- Impianto di allarme;
- Impianto telefonico e citofonico;
- Sistemi di automazione e telegestione;
- Impianto di distribuzione del gas;
- Impianto di irrigazione;
- Impianto di smaltimento prodotti della combustione;
- Impianto di trasmissione dati e fonia.

REQUISITI E PRESTAZIONI

Su_003/Re-002 - Requisito: Accessibilità segnalazioni

Classe Requisito: Di funzionamento

Nella centrale di controllo e segnalazione devono essere previsti quattro livelli di accesso per la segnalazione e il controllo.

Prestazioni: *Tutte le segnalazioni obbligatorie devono essere accessibili con livello di accesso 1 senza alcun intervento manuale (per esempio la necessità di aprire una porta). I comandi manuali con livello di accesso 1 devono essere accessibili senza l'ausilio di procedure speciali.*

Livello minimo per la prestazione: *Livello di accesso 1: utilizzabile dal pubblico o da persone che hanno una responsabilità generale di sorveglianza di sicurezza e che intervengono in caso di un allarme incendio o un avviso di guasto.*

Livello di accesso 2: utilizzabile da persone che hanno una specifica responsabilità in materia di sicurezza e che sono istruite e autorizzate ad operare sulla centrale e segnalazione.

Livello di accesso 3: utilizzabile da persone che sono istruite e autorizzate a:

- riconfigurare i dati specifici del sito inseriti nella centrale o da essa controllati (per esempio etichettatura, zonizzazione, organizzazione dell'allarme);

- assicurare che la centrale sia in conformità alle istruzioni ed alle informazioni date dal costruttore.

Livello di accesso 4: utilizzabile da persone che sono istruite e autorizzate dal costruttore, sia a riparare la centrale che a modificare la sua configurazione in modo da cambiare il suo modo originale di funzionamento.

Solo i livelli di accesso 1 e 2 hanno una gerarchia rigorosa. Per esempio, come procedure speciali per l'ingresso al livello di accesso 2 e/o al livello di accesso 3, possono essere utilizzati:

- chiavi meccaniche;*
- tastiera e codici;*
- carte di accesso.*

A titolo di esempio, i mezzi speciali per l'ingresso al livello di accesso 4, possono essere:

- chiavi meccaniche;*
- utensili;*
- dispositivo di programmazione esterno.*

Normativa: -UNI EN 54-2.

Su_003/Re-004 - Requisito: Comodità di uso e manovra

Classe Requisito: Funzionalità d'uso

Gli elementi dell'impianto di allarme devono presentare caratteristiche di funzionalità e facilità d'uso.

Prestazioni: *E' opportuno che sia assicurata la qualità della progettazione, della fabbricazione e dell'installazione dei materiali e componenti con riferimento a quanto indicato dalle norme e come certificato dalle ditte costruttrici di detti materiali e componenti.*

Livello minimo per la prestazione: *Per garantire una comodità d'uso e quindi di funzionamento occorre che gli allarmi e le sirene siano installati lungo le vie di esodo ed in prossimità dei locali nei quali potrebbe essere azionato il sistema di antincendio. In particolare occorre che i pannelli ottici segnalatori (che presentano a scelta varie opzioni quali vietato entrare, antincendio in atto, evacuare il locale) siano installati in corrispondenza delle porte e siano chiaramente visibili. Le sirene e gli altri allarmi ottici devono essere installati in punti tali da essere percepiti agevolmente in caso di necessità.*

Normativa: -UNI EN 54-3.

Su_003/Re-007 - Requisito: Comodità di uso e manovra cassette a rottura

Classe Requisito: Funzionalità d'uso

Le cassette a rottura del vetro ed i relativi accessori devono presentare caratteristiche di funzionalità e facilità d'uso.

Prestazioni: *E' opportuno che le cassette a rottura del vetro siano realizzate e poste in opera in modo da essere facilmente utilizzabili in caso di necessità.*

Livello minimo per la prestazione: *Per garantire una comodità d'uso e quindi di funzionamento occorre che punti di segnalazione manuale dei sistemi fissi di segnalazione d'incendio siano installati in ciascuna zona in un numero tale che almeno uno possa essere raggiunto da ogni parte della zona stessa con un percorso non maggiore di 40 m. In ogni caso i punti di segnalazione manuale devono essere almeno due. Alcuni dei punti di segnalazione manuale previsti vanno installati lungo le vie di esodo. I punti di segnalazione manuale vanno installati in posizione chiaramente visibile e facilmente accessibile, ad un'altezza compresa tra 1 m e 1,4 m.*

Normativa: -UNI EN 54-11.

Su_003/Re-008 - Requisito: Comodità di uso e manovra estintori

Classe Requisito: Funzionalità d'uso

Gli estintori ed i relativi accessori (sicura, valvola di sicurezza, tubo flessibile) devono presentare caratteristiche di facilità di uso, di funzionalità e di manovrabilità.

Prestazioni: *Gli estintori devono essere dotati di una valvola di intercettazione (sufficientemente resistente) per consentire l'interruzione temporanea della scarica del mezzo estinguente. Per garantire una comodità d'uso e quindi di funzionamento occorre che:*

- il meccanismo di azionamento deve essere dotato di una sicura per prevenire funzionamenti intempestivi;*
- l'elemento di sicurezza deve essere sigillato (da filo metallico con piombino). La sicura deve essere costruita in modo che nessuna azione manuale volontaria può provocare la scarica senza sblocco della sicura stessa, non deformi né rompa alcuna parte del meccanismo in modo tale da impedire la successiva scarica dell'estintore;*
- tutti gli estintori con massa di agente estinguente maggiore di 3 kg, o un volume di agente estinguente maggiore di 3 l, devono essere dotati di un*

tubo flessibile di scarica. La lunghezza del tronco flessibile del tubo non deve essere minore di 400 mm.

Livello minimo per la prestazione: E' opportuno che sia assicurata la qualità della progettazione, della fabbricazione e dell'installazione dei materiali e componenti con riferimento a quanto indicato dalle norme (norma UNI EN 3-5) e come certificato dalle ditte costruttrici di detti materiali e componenti.

Normativa: -UNI EN 3-1/2/3/4/5; -UNI 9492; -UNI 9994.

Su_003/Re-013 - Requisito: Contenimento della portata dei fluidi tubazioni

Classe Requisito: Di funzionamento

Le tubazioni devono essere in grado di garantire in ogni momento la portata e la pressione richiesti dall'impianto.

Prestazioni: Le prestazioni delle tubazioni e quindi la portata delle stesse devono essere verificate in sede di collaudo (ed annotate sul certificato di collaudo) e successivamente con ispezioni volte alla verifica di detti valori. Anche i risultati delle ispezioni devono essere riportati su un apposito libretto.

Livello minimo per la prestazione: Per la verifica dei valori della portata si possono effettuare prove di tutte le tubazioni con una pressione pari ai valori indicati dalla norma UNI. Al termine della prova se vengono rilevate delle bollicine il tubo deve essere rifiutato. Se non vengono rilevate bollicine il tubo deve essere accettato.

Normativa: -UNI 7129; -UNI ISO 4437.

Su_003/Re-014 - Requisito: Contenimento della tenuta erogatori

Classe Requisito: Di funzionamento

Gli erogatori dell'impianto antincendio sono progettati per reagire ad una determinata temperatura per rilasciare acqua e devono essere realizzati con materiali e componenti idonei ad impedire fughe dei fluidi in modo da assicurare la durata e la funzionalità nel tempo.

Prestazioni: Il controllo della tenuta deve essere garantito in condizioni di pressione e temperatura corrispondenti a quelle massime o minime di esercizio.

Livello minimo per la prestazione: Le prove per determinare la tenuta a determinate pressioni degli erogatori viene eseguita secondo la seguente modalità:

- si caricano gli erogatori con una pressione idrica crescente da 0 a 3 MPa in circa 30 secondi; quindi la massima pressione (3MPa) viene mantenuta per 3 minuti;

- subito dopo la pressione viene riportata a 0 MPa e viene incrementata di circa 0,05 MPa e tale valore viene mantenuto per 15 secondi;

- la pressione viene incrementata da 0,05 MPa a 1 MPa in un tempo di circa 10 secondi e tale valore viene mantenuto per 15 secondi.

Al termine della prova si deve verificare l'assenza di perdite dall'erogatore.

Normativa: -UNI 2223; -UNI 5336; -UNI 6363; -UNI 6507; -UNI 6884; -UNI 7125; -UNI 8293; -UNI 8863; -UNI 9489; -UNI 9490; -UNI 9491; -UNI ISO 2531; -UNI ISO 2548; -UNI ISO 3555; -CEI 20-36; -UNI EN 54.

Su_003/Re-018 - Requisito: Contenimento dell'aggressività dei fluidi tubazioni

Classe Requisito: Di funzionamento

Le tubazioni dell'impianto antincendio non devono dar luogo a fenomeni di incrostazioni, corrosioni, depositi che possano compromettere il regolare funzionamento degli impianti stessi.

Prestazioni: L'acqua utilizzata per l'alimentazione delle tubazioni non deve contenere sostanze corrosive e deve essere priva di materie in sospensione e di vegetazione; in casi eccezionali può essere utilizzata anche acqua marina a condizione che l'impianto venga caricato con acqua dolce oppure non contenga acqua (impianto di estinzione a pioggia a secco). Quando si utilizza acqua marina si deve risciacquare con acqua dolce l'impianto.

Livello minimo per la prestazione: Devono essere previsti specifici trattamenti dell'acqua in modo che le caratteristiche chimico-fisiche (aspetto, pH, conduttività elettrica, durezza totale, cloruri, ecc.) corrispondano a quelle riportate dalla normativa.

Normativa: -D.M. 12.12.1985 (Norme tecniche relative alle tubazioni); -CM. LL.PP. 20.3.1986 n.27291 (D.M. 12.12.1985 Istruzioni relative alla normativa per le tubazioni); -UNI 2223 -UNI 5336 -UNI 6363 -UNI 6507 -UNI 6884 -UNI 7125 -UNI 8293 -UNI 8863 -UNI 9489 -UNI 9490 -UNI 9491 -UNI ISO 2531 -UNI ISO 2548 -UNI ISO 3555 -CEI 20-36 -UNI EN 54.

Su_003/Re-019 - Requisito: Contenimento delle dispersioni elettriche

Classe Requisito: Funzionalità d'uso

Per evitare qualsiasi pericolo di folgorazione alle persone, causato da un contatto diretto, i componenti degli impianti elettrici devono essere dotati di collegamenti equipotenziali con l'impianto di terra dell'edificio.

Prestazioni: Le dispersioni elettriche possono essere verificate controllando i collegamenti equipotenziali e di messa a terra dei componenti degli impianti mediante misurazioni di resistenza a terra.

Livello minimo per la prestazione: Devono essere rispettati i livelli previsti in sede di progetto e nell'ambito della dichiarazione di conformità prevista dall'art.7 del regolamento di attuazione della Legge 5.3.1990 n.46.

Normativa: -Legge 5 marzo 1990 n.46: "Norme per la sicurezza degli impianti"; -D.P.R. 6 dicembre 1991 n.447: "Regolamento di attuazione della Legge 5 marzo 1990 n.46, in materia di sicurezza degli impianti"; -CEI 11-8; -CEI 64-2; -CEI 64-8; -CEI S.423.

Su_003/Re-020 - Requisito: Contenimento portata dei fluidi erogatori

Classe Requisito: Di funzionamento

Gli erogatori devono garantire nel tempo la portata e la pressione richiesti dall'impianto in modo da rispettare i tempi previsti dalle normative specifiche per effettuare lo spegnimento.

Prestazioni: La quantità di sostanza estinguente nel sistema deve assicurare una protezione contro il maggiore rischio possibile e in caso di necessità deve essere garantita una quantità di riserva maggiore di quella principale. Sia la quantità principale che quella di riserva devono essere collegate in modo permanente alle tubazioni di distribuzione.

Livello minimo per la prestazione: La portata del sistema deve essere verificata mediante calcoli eseguiti ad una temperatura nominale di stoccaggio della sostanza estinguente di 20 °C e supportati da prove adeguate. La quantità minima di gas estinguente deve essere desunta dalle specifiche del fabbricante che devono essere riportate sulla targhetta o nel manuale di istruzioni del fabbricante.

Normativa: -D.M. 12.12.1985 (Norme tecniche relative alle tubazioni); -CM. LL.PP. 20.3.1986 n.27291 (D.M. 12.12.1985 Istruzioni relative alla normativa per le tubazioni); -UNI 2223 -UNI 5336 -UNI 6363 -UNI 6507 -UNI 6884 -UNI 7125 -UNI 8293 -UNI 8863 -UNI 9489 -UNI 9490 -UNI 9491 -UNI ISO 2531 -UNI ISO 2548 -UNI ISO 3555 -CEI 20-36 -UNI EN 54; -UNI EN 10877-1.

Su_003/Re-021 - Requisito: Controllo della tenuta

Classe Requisito: Di stabilità

Gli elementi che costituiscono l'impianto di smaltimento dei prodotti della combustione devono impedire il passaggio di fumi.

Prestazioni: Il controllo della tenuta deve essere garantito in condizioni di temperatura corrispondenti a quelle massime o minime di esercizio.

Livello minimo per la prestazione: Devono essere rispettati i valori minimi di progetto.

Normativa: D.M. del 22/01/2008 n. 37; -C.M. Interni 25.11.1969; -Legge 13.7.1966 n.615; -D.P.R. n.1391 22.12.1970; -C.M. Interni 29.7.1971 n.73; -UNI 8457; -UNI 9177; -UNI 9494; -UNI 9615; -UNI 9731; -UNI 10640; -UNI 10641; -UNI ISO 4736; -UNI EN 54-5/7.

Su_003/Re-023 - Requisito: Controllo della tenuta tubi e valvole

Classe Requisito: Di stabilità

Le tubazioni e gli elementi accessori quali valvole e rubinetti devono impedire fuoriuscite dei fluidi in circolazione in modo da assicurare la durata e la funzionalità nel tempo.

Prestazioni: Il controllo della tenuta deve essere garantito in condizioni di pressione e temperatura corrispondenti a quelle massime o minime di esercizio.

Livello minimo per la prestazione: Il tubo sottoposto a prova deve essere collegato ad una sorgente di acqua in pressione. La prova sarà condotta così come specificato nella norma UNI ISO 1167 alla temperatura di 20 °C. Se vengono rilevate una o più perdite il tubo deve essere rifiutato. Se non viene rilevata alcuna perdita il tubo deve essere accettato.

Normativa: -UNI 7129; -UNI ISO 1167; -UNI ISO 4437.

Su_003/Re-024 - Requisito: Efficienza

Classe Requisito: Di funzionamento

La centrale di controllo e allarme deve entrare nella condizione di allarme a seguito della ricezione dei segnali e dopo che gli stessi siano stati elaborati ed interpretati come allarmi.

Prestazioni: La centrale di controllo e allarme deve essere in grado di ricevere, elaborare e visualizzare segnali provenienti da tutte le zone in modo che un segnale proveniente da una zona non deve falsare l'elaborazione, la memorizzazione e la segnalazione di segnali provenienti da altre zone.

Livello minimo per la prestazione: L'elaborazione dei segnali provenienti dai rivelatori in aggiunta a quello richiesto per prendere la decisione di segnalare l'allarme non deve ritardare la segnalazione della condizione di allarme per più di 10 s.

Normativa: -CEI 12-13; -CEI 79-2 Impianti antieffrazione, antintrusione, antifurto e antiaggressione. Norme particolari per le apparecchiature; -CEI 79-3 Impianti antieffrazione, antintrusione, antifurto e antiaggressione. Norme particolari per gli impianti antieffrazione e antintrusione; -CEI 79-4 Impianti antieffrazione, antintrusione, antifurto e antiaggressione. Norme particolari per il controllo degli accessi; -CEI 64-8 Impianti elettrici utilizzatori a tensione nominale non superiore a 1000V in corrente alternata a 1500V in corrente continua.

Su_003/Re-026 - Requisito: Efficienza estintori

Classe Requisito: Funzionalità tecnologica

Gli estintori ed i relativi accessori (sicura, valvola di sicurezza, tubo flessibile) devono essere in grado di mantenere inalterate nel tempo le proprie capacità di rendimento assicurando un buon funzionamento.

Prestazioni: Gli estintori di incendio portatili devono essere atti al funzionamento a temperature comprese fra - 20 °C e + 60 °C [T (max) °C]. Per gli estintori a base d'acqua, le temperature limiti inferiori devono essere + 5 °C, 0 °C, - 10 °C, - 15 °C, - 20 °C, - 25 °C, - 30 °C a richiesta del produttore.

Livello minimo per la prestazione: E' opportuno che sia assicurata la qualità della progettazione, della fabbricazione e dell'installazione dei materiali e componenti con riferimento a quanto indicato dalle norme (norma UNI EN 3-5) e come certificato dalle ditte costruttrici. Gli estintori devono soddisfare i seguenti requisiti:

- la scarica deve iniziare entro 10 s dall'apertura della valvola di intercettazione;
- la durata della scarica non deve essere minore del valore specificato nel prospetto 1 della EN 3-1:1996;
- non più del 15% della carica iniziale di polvere BC o del 10% di quella degli altri agenti estinguenti deve rimanere nell'estintore dopo scarica ininterrotta, compreso tutto il gas ausiliario.

Normativa: -UNI EN 3-1/2/3/4/5; -UNI 9492; -UNI 9994.

Su_003/Re-030 - Requisito: Impermeabilità ai liquidi

Classe Requisito: Di stabilità

Gli elementi dell'impianto antintrusione installati all'esterno devono essere in grado di evitare infiltrazioni di acqua o di umidità all'interno del sistema.

Prestazioni: Gli elementi dell'impianto antintrusione installati all'esterno devono essere idonei a resistere all'azione dell'acqua o dell'umidità eventualmente presente in modo tale da garantire la funzionalità del sistema.

Livello minimo per la prestazione: I materiali utilizzati possono essere verificati effettuando le prove prescritte dalla normativa vigente e seguendo i metodi di calcolo da essa previsti.

Normativa: -Legge 1 marzo 1968 n.186; -Legge 18 ottobre 1977 n.791; -CEI 12-13; -CEI 79-2 Impianti antieffrazione, antintrusione, antifurto e antiaggressione; Norme particolari per le apparecchiature; -CEI 79-3 Impianti antieffrazione, antintrusione, antifurto e antiaggressione. Norme particolari per gli impianti antieffrazione e antintrusione; -CEI 79-4 Impianti antieffrazione, antintrusione, antifurto e antiaggressione. Norme particolari per il controllo degli accessi; -CEI 64-8 Impianti elettrici utilizzatori a tensione nominale non superiore a 1000V in corrente alternata a 1500V in corrente continua; -CEI 64-9 Impianti elettrici utilizzatori negli edifici a destinazione residenziale e similare; -CEI 64-10 Impianti elettrici nei luoghi di spettacolo o di intrattenimento; -CEI 64-2 Impianti elettrici nei luoghi con pericolo di esplosione o di incendio; -CEI S/423 Impianti di terra negli edifici civili - Raccomandazioni per l'esecuzione.

Su_003/Re-031 - Requisito: Impermeabilità ai liquidi comignoli e terminali

Classe Requisito: Termici ed igrotermici

I comignoli e terminali della copertura dovranno impedire all'acqua meteorica la penetrazione o il contatto con parti o elementi di essa non predisposti.

Prestazioni: Le coperture devono essere realizzate in modo tale da impedire qualsiasi infiltrazione d'acqua piovana al loro interno, anche sotto l'azione del vento prevista dalla C.M. dei Lavori Pubblici 24.5.1982 n.22631. Devono perciò essere adottate tutte le possibili protezioni atte ad evitare che l'acqua piovana possa raggiungere i materiali sensibili all'umidità che compongono le coperture stesse. Nel caso di coperture discontinue devono essere rispettate le pendenze minime delle falde necessarie ad assicurare la impermeabilità in base al tipo di prodotto ed alle condizioni di posa in opera.

Livello minimo per la prestazione: In particolare, per quanto riguarda i comignoli e terminali delle coperture fare riferimento alle schede tecniche dei materiali.

Normativa: -D.M. 12.2.1982; -C.M. 24.5.1982 n.22631; -UNI 10640; -UNI 10641.

Su_003/Re-032 - Requisito: Isolamento elettrico

Classe Requisito: Protezione elettrica

Gli elementi dell'impianto antintrusione devono essere realizzati con materiali in grado di resistere al passaggio di cariche elettriche senza causare malfunzionamenti.

Prestazioni: Gli elementi dell'impianto antintrusione devono essere realizzati con materiali e componenti secondo quanto indicato dalle norme e come certificato dalle ditte costruttrici di detti materiali e componenti.

Livello minimo per la prestazione: I livelli minimi di protezione elettrica dipendono dalle ditte produttrici e devono rispondere alle prescrizioni delle norme CEI.

Normativa: -Legge 1 marzo 1968 n.186; -Legge 18 ottobre 1977 n.791; -CEI 12-13; -CEI 79-2 Impianti antieffrazione, antintrusione, antifurto e antiaggressione; Norme particolari per le apparecchiature; -CEI 79-3 Impianti antieffrazione, antintrusione, antifurto e antiaggressione. Norme particolari per gli impianti antieffrazione e antintrusione; -CEI 79-4 Impianti antieffrazione, antintrusione, antifurto e antiaggressione. Norme particolari per il controllo degli accessi; -CEI 64-8 Impianti elettrici utilizzatori a tensione nominale non superiore a 1000V in corrente alternata a 1500V in corrente continua; -CEI 64-9 Impianti elettrici utilizzatori negli edifici a destinazione residenziale e similare; -CEI 64-10 Impianti elettrici nei luoghi di spettacolo o di intrattenimento; -CEI 64-2 Impianti elettrici nei luoghi con pericolo di esplosione o di incendio; -CEI S/423 Impianti di terra negli edifici civili - Raccomandazioni per l'esecuzione.

Su_003/Re-035 - Requisito: Isolamento elettromagnetico

Classe Requisito: Funzionalità tecnologica

I materiali ed i componenti della centrale di controllo e allarme devono garantire un livello di isolamento da eventuali campi elettromagnetici.

Prestazioni: *I materiali ed i componenti della centrale di controllo e allarme devono essere tali da non essere danneggiati da eventuali campi elettromagnetici che dovessero verificarsi durante il normale funzionamento.*

Livello minimo per la prestazione: *Per accertare la capacità di isolamento elettrostatico della centrale di controllo e allarme si effettuano una serie di prove secondo le modalità riportate nella norma UNI vigente.*

Il campione deve essere condizionato nel modo seguente:

a) gamma di frequenza: da 1 MHz a 1 GHz;

b) intensità di campo: 10 V/m;

c) modulazione dell'ampiezza sinusoidale: 80% a 1 kHz.

Alla fine della prova il campione deve essere controllato al fine di verificare visivamente l'assenza di danni meccanici, sia internamente che esternamente.

Normativa: -CEI 12-13; -CEI 79-2 Impianti antieffrazione, antintrusione, antifurto e antiaggressione. Norme particolari per le apparecchiature; -CEI 79-3 Impianti antieffrazione, antintrusione, antifurto e antiaggressione. Norme particolari per gli impianti antieffrazione e antintrusione; -CEI 79-4 Impianti antieffrazione, antintrusione, antifurto e antiaggressione. Norme particolari per il controllo degli accessi.

Su_003/Re-037 - Requisito: Isolamento elettromagnetico centrale

Classe Requisito: Acustici

I materiali ed i componenti della centrale di controllo e segnalazione dell'impianto di rivelazione incendi devono garantire un livello di isolamento da eventuali campi elettromagnetici.

Prestazioni: *I materiali e componenti della centrale di controllo e segnalazione devono essere realizzati con materiali tali da non essere danneggiati da eventuali campi elettromagnetici durante il normale funzionamento (esempio trasmettitori radio portatili, ecc.).*

Livello minimo per la prestazione: *Per accertare la capacità di isolamento elettrostatico della centrale di controllo e segnalazione si effettuano una serie di prove secondo le modalità riportate nella norma UNI EN 54/2 ed utilizzando il procedimento di prova descritto nella IEC 801-3. Il campione deve essere condizionato nel modo seguente:*

a) gamma di frequenza: da 1 MHz a 1 GHz;

b) intensità di campo: 10 V/m;

c) modulazione dell'ampiezza sinusoidale: 80% a 1 kHz.

Alla fine della prova il campione deve essere controllato al fine di verificare visivamente l'assenza di danni meccanici, sia internamente che esternamente.

Normativa: -UNI 9795; -UNI EN 54; -UNI CEI 20-36; -UNI CEI 64-8.

Su_003/Re-038 - Requisito: Isolamento elettrostatico

Classe Requisito: Protezione elettrica

Gli elementi dell'impianto antintrusione devono garantire un livello di isolamento da eventuali scariche elettrostatiche.

Prestazioni: *Gli elementi dell'impianto antintrusione devono essere realizzati con materiali idonei a non provocare scariche elettrostatiche.*

Livello minimo per la prestazione: *Per accertare la capacità di isolamento elettrostatico degli elementi dell'impianto si effettuano una serie di prove secondo le modalità riportate nella normativa UNI vigente.*

Normativa: Legge 1 marzo 1968 n.186; Legge 18 ottobre 1977 n.791; -CEI 12-13; -CEI 79-2 Impianti antieffrazione, antintrusione, antifurto e antiaggressione. Norme particolari per le apparecchiature; -CEI 79-3 Impianti antieffrazione, antintrusione, antifurto e antiaggressione. Norme particolari per gli impianti antieffrazione e antintrusione; -CEI 79-4 Impianti antieffrazione, antintrusione, antifurto e antiaggressione. Norme particolari per il controllo degli accessi; -CEI 64-8 Impianti elettrici utilizzatori a tensione nominale non superiore a 1000V in corrente alternata a 1500V in corrente continua; -CEI 64-9 Impianti elettrici utilizzatori negli edifici a destinazione residenziale e similare; -CEI 64-10 Impianti elettrici nei luoghi di spettacolo o di intrattenimento; -CEI 64-2 Impianti elettrici nei luoghi con pericolo di esplosione o di incendio; -CEI S/423 Impianti di terra negli edifici civili - Raccomandazioni per l'esecuzione.

Su_003/Re-043 - Requisito: Resistenza a cali di tensione

Classe Requisito: Protezione elettrica

Gli elementi dell'impianto antintrusione devono resistere a riduzioni di tensione e a brevi interruzioni di tensione.

Prestazioni: *Gli elementi dell'impianto antintrusione devono resistere a riduzioni di tensione e a brevi interruzioni di tensione.*

Livello minimo per la prestazione: *Per accertare la resistenza ai cali di tensione si effettuano delle prove secondo quanto previsto dalle norme.*

Normativa: -Legge 1 marzo 1968 n.186; -Legge 18 ottobre 1977 n.791; -CEI 12-13; -CEI 79-2 Impianti antieffrazione, antintrusione, antifurto e antiaggressione. Norme particolari per le apparecchiature; -CEI 79-3 Impianti antieffrazione, antintrusione, antifurto e antiaggressione. Norme particolari per gli impianti antieffrazione e antintrusione; -CEI 79-4 Impianti antieffrazione, antintrusione, antifurto e antiaggressione. Norme particolari per il controllo degli accessi; -CEI 64-8 Impianti elettrici utilizzatori a tensione nominale non superiore a 1000V in corrente alternata a 1500V in corrente continua; -CEI 64-9 Impianti elettrici utilizzatori negli edifici a destinazione residenziale e similare; -CEI 64-10 Impianti elettrici nei luoghi di spettacolo o di intrattenimento; -CEI 64-2 Impianti elettrici nei luoghi con pericolo di esplosione o di incendio; -CEI S/423 Impianti di terra negli edifici civili - Raccomandazioni per l'esecuzione.

Su_003/Re-045 - Requisito: Resistenza a manovre e sforzi d'uso

Classe Requisito: Di stabilità

I nastri ed i relativi accessori devono essere in grado di contrastare in modo efficace il prodursi di deformazioni o rotture in seguito ad operazioni di manovra o di utilizzo.

Prestazioni: *Sotto l'azione di sollecitazioni derivanti dalle manovre e sforzi d'uso i nastri ed i relativi accessori devono conservare inalterate le caratteristiche funzionali e di finitura superficiale assicurando comunque i livelli prestazionali di specifica. In particolare tutte le parti in ottone o bronzo dei terminali di erogazione, sottoposti a manovre e/o sforzi meccanici in genere, devono essere protetti mediante processo galvanico di cromatura o procedimenti equivalenti (laccatura, zincatura, bagno galvanico ecc.) per eliminare l'incrudimento e migliorare le relative caratteristiche meccaniche, seguendo le prescrizioni riportate nelle specifiche norme UNI di riferimento.*

Livello minimo per la prestazione: *Per la verifica della resistenza agli sforzi d'uso si esegue la seguente prova: collocare una piastra di acciaio di 100 mm x 25 mm in posizione centrale tra i due dischi della bobina e montare un martello cilindrico d'acciaio del diametro di 125 mm e di massa (25 +/- 0,1) kg su delle guide in modo che possa liberamente cadere da una altezza di (300 +/- 5) mm per urtare la piastra di acciaio a metà della luce tra i due dischi. Esaminare la bobina e le giunzioni della tubazione all'entrata e all'uscita della bobina per accertare eventuali danneggiamenti. Eseguita la prova srotolare completamente la tubazione ed applicare un carico statico di 75 kg per mezzo di un dispositivo fissato alla tubazione a 500 mm dall'uscita della bobina per un tempo di 5 min. Esaminare la bobina e le giunzioni della tubazione all'entrata ed all'uscita della bobina per accertare eventuali danneggiamenti.*

Normativa: -Legge 5 marzo 1990 n.46: "Norme per la sicurezza degli impianti"; -D.P.R. 6 dicembre 1991, n.447: "Regolamento di attuazione della Legge 5 marzo 1990 n.46, in materia di sicurezza degli impianti"; -D.P.R. 26 agosto 1993 n.412: "Regolamento recante norme per la progettazione, l'installazione, l'esercizio e la manutenzione degli impianti termici degli edifici ai fini del contenimento dei consumi di energia, in attuazione dell'art.4, comma 4°, della Legge 9 gennaio 1991 n.10"; -UNI EN 671-1.

Su_003/Re-052 - Requisito: Resistenza alla corrosione

Classe Requisito: Di stabilità

Gli elementi dell'impianto antintrusione devono essere in grado di contrastare in modo efficace il prodursi di fenomeni di corrosione.

Prestazioni: *Gli elementi dell'impianto antintrusione devono essere tali da sopportare gli effetti dell'umidità per lungo tempo nell'ambiente di utilizzo senza perdere le proprie caratteristiche.*

Livello minimo per la prestazione: Per accertare la capacità di resistenza alla corrosione degli elementi dell'impianto si effettuano una serie di prove secondo le modalità riportate nella norma UNI vigente.

Normativa: -Legge 1 marzo 1968 n.186; -Legge 18 ottobre 1977 n.791; -CEI 12-13; -CEI 79-2 Impianti antieffrazione, antintrusione, antifurto e antiaggressione; Norme particolari per le apparecchiature; -CEI 79-3 Impianti antieffrazione, antintrusione, antifurto e antiaggressione. Norme particolari per gli impianti antieffrazione e antintrusione; -CEI 79-4 Impianti antieffrazione, antintrusione, antifurto e antiaggressione. Norme particolari per il controllo degli accessi; -CEI 64-8 Impianti elettrici utilizzatori a tensione nominale non superiore a 1000V in corrente alternata a 1500V in corrente continua; -CEI 64-9 Impianti elettrici utilizzatori negli edifici a destinazione residenziale e similare; -CEI 64-10 Impianti elettrici nei luoghi di spettacolo o di intrattenimento; -CEI 64-2 Impianti elettrici nei luoghi con pericolo di esplosione o di incendio; -CEI S/423 Impianti di terra negli edifici civili - Raccomandazioni per l'esecuzione.

Su_003/Re-056 - Requisito: Resistenza alla corrosione sistemi

Classe Requisito: Di stabilità

alimentazione

I materiali ed i componenti della apparecchiatura di alimentazione devono essere in grado di contrastare in modo efficace il prodursi di fenomeni di corrosione.

Prestazioni: I componenti dell'apparecchiatura devono essere realizzati con materiali tali da sopportare gli effetti dell'umidità per lungo tempo nell'ambiente di utilizzo (per esempio, cambiamenti delle proprietà elettriche dovute ad adsorbimento, reazioni chimiche in presenza di umidità, corrosione galvanica, ecc.).

Livello minimo per la prestazione: Il campione deve essere condizionato come segue:

a) temperatura: 40 °C +/- 2 °C;

b) umidità relativa: 93 %;

c) durata: 21 giorni.

Il campione deve essere portato gradualmente alla temperatura di condizionamento 40 °C +/- 2% °C, fino al raggiungimento della stabilità di temperatura per prevenire la formazione di condensa sul campione. Alla fine della prova il campione deve essere controllato al fine di verificare visivamente l'assenza di danni meccanici, sia internamente che esternamente.

Normativa: -UNI EN 54-4.

Su_003/Re-057 - Requisito: Resistenza alla vibrazione

Classe Requisito: Funzionalità d'uso

Gli elementi dell'impianto antintrusione devono essere idonei e posti in opera in modo da resistere alle vibrazioni che dovessero insorgere nell'ambiente di impiego senza compromettere il regolare funzionamento.

Prestazioni: La capacità degli elementi dell'impianto antintrusione di resistere alle vibrazioni viene verificata con la prova e con le modalità contenute nella norma UNI vigente.

Livello minimo per la prestazione: Alla fine della prova il campione deve essere controllato al fine di evidenziare che le tensioni in uscita siano entro le specifiche dettate dalle norme.

Normativa: -Legge 1 marzo 1968 n.186; -Legge 18 ottobre 1977 n.791; -CEI 12-13; -CEI 79-2 Impianti antieffrazione, antintrusione, antifurto e antiaggressione. Norme particolari per le apparecchiature; -CEI 79-3 Impianti antieffrazione, antintrusione, antifurto e antiaggressione. Norme particolari per gli impianti antieffrazione e antintrusione; -CEI 79-4 Impianti antieffrazione, antintrusione, antifurto e antiaggressione. Norme particolari per il controllo degli accessi; -CEI 64-8 Impianti elettrici utilizzatori a tensione nominale non superiore a 1000V in corrente alternata a 1500V in corrente continua; -CEI 64-9 Impianti elettrici utilizzatori negli edifici a destinazione residenziale e similare; -CEI 64-10 Impianti elettrici nei luoghi di spettacolo o di intrattenimento; -CEI 64-2 Impianti elettrici nei luoghi con pericolo di esplosione o di incendio; -CEI S/423 Impianti di terra negli edifici civili - Raccomandazioni per l'esecuzione.

Su_003/Re-061 - Requisito: Resistenza alle temperature e a sbalzi di temperature tubazioni

Classe Requisito: Termici ed igrotermici

Le tubazioni e gli elementi accessori dell'impianto antincendio devono contrastare efficacemente il prodursi di deformazioni o rotture sotto l'azione di temperature elevate o a sbalzi delle stesse. Per tale scopo possono essere dotati di adeguati rivestimenti.

Prestazioni: Le tubazioni e gli elementi accessori dell'impianto antincendio devono resistere alle temperature ed agli sbalzi termici che possono verificarsi durante il funzionamento.

Livello minimo per la prestazione: Devono essere rispettati i livelli previsti in sede di progetto. Possono essere utilizzati rivestimenti per le tubazioni quali cemento, smalto bituminoso, vernice bituminosa, resine epossidiche, materie plastiche ecc. per i quali valgono le prescrizioni riportate dalla norma UNI 6363 all'appendice B.

Normativa: -D.M. 12.12.1985 (Norme tecniche relative alle tubazioni); -CM. LL.PP. 20.3.1986 n.2729I (D.M. 12.12.1985 Istruzioni relative alla normativa per le tubazioni); -UNI 2223; -UNI 5336; -UNI 6363; -UNI 6507; -UNI 6884; -UNI 7125; -UNI 8293; -UNI 8863; -UNI 9489; -UNI 9490; -UNI 9491; -UNI ISO 2531; -UNI ISO 2548; -UNI ISO 3555; -CEI 20-36; -UNI EN 54.

Su_003/Re-062 - Requisito: Resistenza alle temperature erogatori

Classe Requisito: Di funzionamento

Gli erogatori devono contrastare il prodursi di deformazioni o rotture sotto l'azione di temperature elevate o a sbalzi delle stesse poiché basano il loro funzionamento e sono progettati per reagire ad una determinata temperatura per rilasciare l'estinguente.

Prestazioni: Tutti i dispositivi devono essere progettati per funzionare correttamente da - 20 °C a + 50 °C ed in ogni caso devono essere indicate le limitazioni di temperatura per il corretto funzionamento.

Livello minimo per la prestazione: La verifica delle temperature di funzionamento va fatta verificando la conformità alle specifiche del fabbricante che devono essere riportate sulla targhetta o nel manuale di istruzioni del fabbricante. In caso di mancanza di detti dati, possono essere eseguite delle prove secondo le normative vigenti.

Normativa: -CM. LL.PP. 20.3.1986 n.2729I (D.M. 12.12.1985 Istruzioni relative alla normativa per le tubazioni); -UNI EN 10877-1.

Su_003/Re-063 - Requisito: Resistenza all'umidità rivelatori di fumo

Classe Requisito: Termici ed igrotermici

I rivelatori di fumo devono essere in grado di contrastare in modo efficace il prodursi di fenomeni di umidità che possano compromettere il regolare funzionamento.

Prestazioni: I rivelatori si considerano conformi alla norma se realizzati con materiali tali da evitare la formazione di gocce d'acqua di condensa o fenomeni di appannamento per cui si attivino i meccanismi di allarme.

Livello minimo per la prestazione: Per accertare la capacità degli elementi dell'impianto ad evitare fenomeni di condensa o di appannamento si effettua una prova secondo le modalità riportate nell'appendice M della norma UNI EN 54/7. Alla fine di detta prova si deve verificare che il rapporto dei valori della soglia di risposta non sia maggiore di 1,6.

Normativa: -UNI EN 54-7; -UNI EN 54-12.

Su_003/Re-064 - Requisito: Resistenza meccanica

Classe Requisito: Di stabilità

Gli elementi dell'impianto antintrusione devono essere in grado di contrastare in modo efficace il prodursi di deformazioni o rotture che si dovessero verificare nelle condizioni di impiego.

Prestazioni: La resistenza meccanica viene verificata sottoponendo gli elementi dell'impianto a urti tali da simulare quelli prevedibili nelle condizioni di impiego.

Livello minimo per la prestazione: Per verificare la resistenza meccanica devono essere utilizzate il procedimento e l'apparecchiatura di prova descritti dalla normativa UNI vigente.

Normativa: -Legge 1 marzo 1968 n.186; -Legge 18 ottobre 1977 n.791; -CEI 12-13; -CEI 79-2 Impianti antieffrazione, antintrusione, antifurto e antiaggressione. Norme particolari per le apparecchiature; -CEI 79-3 Impianti antieffrazione, antintrusione, antifurto e antiaggressione. Norme particolari per gli impianti antieffrazione e antintrusione; -CEI 79-4 Impianti antieffrazione, antintrusione, antifurto e antiaggressione. Norme particolari per il controllo degli accessi; -CEI 64-8 Impianti elettrici utilizzatori a tensione nominale non superiore a 1000V in corrente alternata a 1500V in corrente continua; -CEI 64-9 Impianti elettrici utilizzatori negli edifici a destinazione residenziale e similare; -CEI 64-10 Impianti elettrici nei luoghi di spettacolo o di intrattenimento; -CEI 64-2 Impianti elettrici nei luoghi con pericolo di esplosione o di incendio; -CEI S/423 Impianti di terra negli edifici civili - Raccomandazioni per l'esecuzione.

Su_003/Re-066 - Requisito: Resistenza meccanica erogatori

Classe Requisito: Di stabilità

Gli erogatori devono essere in grado di contrastare in modo efficace il prodursi di deformazioni o rotture sotto l'azione di determinate sollecitazioni.

Prestazioni: Gli erogatori devono essere idonei ad assicurare stabilità e resistenza all'azione di sollecitazioni meccaniche in modo da garantirne durata e funzionalità nel tempo, garantendo allo stesso tempo la sicurezza degli utenti.

Livello minimo per la prestazione: Per verificare la resistenza meccanica degli erogatori si sottopongono gli stessi alla prova detta del colpo d'ariete. Si effettua lo spurgo dell'aria dall'erogatore e successivamente si sottopongono gli erogatori a 3000 cicli di pressione da 0,4 a 2,5 MPa registrando le variazioni di pressioni. Al termine delle operazioni gli erogatori non devono presentare perdite d'acqua o qualsiasi danno e devono entrare in funzione ad una pressione di 0,035 MPa.

Normativa: -UNI 2223; -UNI 3918; -UNI 5336; -UNI 5465; -UNI 5468; -UNI 5469; -UNI 6363; -UNI 6507; -UNI 6884; -UNI 7125; -UNI 8293; -UNI 8863; -UNI 9489; -UNI 9490; -UNI 9491; -UNI ISO 2531; -UNI ISO 2548; -UNI ISO 3555; -CEI 20-36; -UNI EN 54.

Su_003/Re-073 - Requisito: Resistenza meccanica tubazioni

Classe Requisito: Di stabilità

Le tubazioni e gli elementi accessori quali valvole e rubinetti devono contrastare efficacemente il prodursi di deformazioni o rotture sotto l'azione di determinate sollecitazioni.

Prestazioni: Le tubazioni e gli elementi accessori devono essere idonei ad assicurare stabilità e resistenza all'azione di sollecitazioni meccaniche in modo da garantirne durata e funzionalità nel tempo, senza pregiudicare la sicurezza degli utenti.

Livello minimo per la prestazione: La resistenza meccanica delle tubazioni destinate al trasporto del gas può essere verificata mediante prova da effettuarsi con le modalità ed i tempi previsti dalla norma UNI EN 1057. In particolare la prova di trazione deve essere eseguita secondo il metodo indicato dalla norma UNI EN 10002-1. Può essere effettuata anche la prova di allargamento che deve essere eseguita in conformità alla EN 10234. Il diametro esterno dell'estremità del tubo deve essere allargato del 30% mediante un mandrino conico che presenti un angolo di 45°.

Normativa: -UNI 7129; -UNI EN 1057; -UNI EN 10002-1; -UNI EN 10234.

Su_003/Re-075 - Requisito: Stabilità chimico reattiva

Classe Requisito: Di funzionamento

Le sostanze estinguenti devono essere in grado di mantenere inalterate nel tempo le proprie caratteristiche chimico-fisiche, ed essere elettricamente non conduttive.

Prestazioni: Le sostanze estinguenti non devono essere usate su incendi che coinvolgono alcuni materiali quali:

- a) sostanze chimiche contenenti nitrato di cellulosa;
- b) miscele contenenti clorato di sodio o il nitrato di sodio;
- c) sostanze chimiche soggette a decomposizione autotermica, come alcuni perossidi organici;
- d) metalli reattivi (come sodio, potassio, magnesio, titanio e zirconio), idruri reattivi o amidi metallici.

Livello minimo per la prestazione: Non scaricare una sostanza estinguente in atmosfere potenzialmente esplosive poiché durante la scarica della sostanza estinguente conduttori non collegati a terra possono scaricare su altri oggetti e dare inizio a un'esplosione.

Normativa: -D.M. 12.12.1985 (Norme tecniche relative alle tubazioni); -CM. LL.PP. 20.3.1986 n.27291 (D.M. 12.12.1985 Istruzioni relative alla normativa per le tubazioni); -UNI 2223; -UNI 5336; -UNI 6363; -UNI 6507; -UNI 6884; -UNI 7125; -UNI 8293; -UNI 8863; -UNI 9489; -UNI 9490; -UNI 9491; -UNI ISO 2531; -UNI ISO 2548; -UNI ISO 3555; -CEI 20-36; -UNI EN 54; -UNI EU 18; -UNI EN 10877-1.

Su_003/Re-076 - Requisito: Stabilità chimico reattiva tubazioni

Classe Requisito: Di funzionamento

Le tubazioni e gli elementi accessori quali valvole e rubinetti devono mantenere inalterate nel tempo le proprie caratteristiche chimico-fisiche.

Prestazioni: I componenti dell'impianto devono essere realizzati con materiali e finiture che non presentino incompatibilità chimico-fisica fra loro o che possano dar luogo a fenomeni di corrosione elettrolitica evitando in particolare contatti diretti fra rame e zinco (o acciaio zincato) o fra metalli e materiali aggressivi (alluminio o acciaio e gesso).

Livello minimo per la prestazione: Verificare che la composizione chimica degli acciai utilizzati per realizzare tubazioni per la condotta dell'acqua non superi le tolleranze ammissibili indicate dal prospetto II della norma UNI 6363. Per il prelievo di campioni da sottoporre ad analisi chimico fisiche seguire le modalità indicate dalla norma UNI EU 18.

Normativa: -UNI 564; -UNI 3918; -UNI 5465; -UNI 5468; -UNI 5469; -UNI 5745; -UNI 5746; -UNI 6363; -UNI 6784; -UNI 9182; -UNI EU 18.

Impianti speciali - Su_003 - Elenco Componenti -

Su_003/Co-007	Impianto antifurto e antintrusione
Su_003/Co-008	Impianto di trasmissione dati e fonia
Su_003/Co-009	Impianto di spegnimento incendi
Su_003/Co-010	Impianto di rilevazione incendi
Su_003/Co-011	Impianto di smaltimento prodotti della combustione

Impianto antifuto e antintrusione - Su_003/Co-007

L'impianto di allarme è l'insieme degli elementi tecnici del sistema edilizio con funzione di prevenire, eliminare o segnalare l'intrusione di persone non desiderate all'interno degli edifici. L'impianto generalmente si compone di una centralina elettronica, che può avere sirena incorporata e/o esterna e punto centrale per i diversi sensori, ripartita in zone che corrispondono alle zone protette. I sensori per interno possono essere:

- rilevatori radar che coprono zone di circa 90° (non devono essere installati su pareti soggette a vibrazioni né orientati su pareti riflettenti);
- rilevatori radar a microonde che coprono zone di oltre 100° ottenendo il massimo rendimento dall'effetto Doppler;
- rilevatori a infrarossi passivi che si servono delle radiazioni termiche dei corpi animati e sono corredati di lente Fresnel per orientare in maniera corretta il sensore con portate fino a 10 metri.

I sensori perimetrali possono essere:

- a contatto magnetico di superficie o da incasso;
- interruttore magnetico;
- sensore inerziale per protezione di muri e recinzioni elettriche;
- filo riavvolgibile per il controllo delle serrande a scorrimento verticale;
- sonda a vibrazione;
- barriere a raggi infrarossi e a microonde per esterno.

Gli impianti di allarme dovranno essere realizzati a regola d'arte in rispondenza alla Legge 1 marzo 1968 n.186. Tutti i dispositivi di rivelazione, concentrazione, segnalazione locale/remota (teletrasmissione), nonché di controllo (accessi, televisione a circuito chiuso), dovranno rispondere alle norme CEI 79-2, 79-3 e 79-4 ai sensi dell'art.2 della Legge 18 ottobre 1977 n.791 che richiede l'utilizzo di materiale costruito a regola d'arte. Pertanto dette apparecchiature dovranno riportare il previsto marchio di conformità o in alternativa di dichiarazione di conformità rilasciata dal costruttore; in ogni caso dovrà essere garantita la sicurezza d'uso. A tal riguardo tutte le apparecchiature elettriche collegate alle linee di alimentazione in bassa tensione (trasformatori, interruttori, fusibili, ecc.), dovranno essere conformi alle norme CEI 12-13; tale rispondenza dovrà essere certificata da apposito attestato di conformità rilasciato da parte degli organismi competenti oppure da dichiarazione di conformità rilasciata dal costruttore. Tutte le apparecchiature dovranno essere esenti da difetti qualitativi e di lavorazione. Le verifiche da effettuare anche sulla base della documentazione fornita sono:

- a) controllo dei materiali installati e delle relative caratteristiche tecniche;
- b) controllo a vista del posizionamento, fissaggio ed accessibilità della centrale di gestione, dei singoli rivelatori e ogni altro dispositivo del sistema, con verifica della conformità a livello di prestazione richiesta;
- c) controllo dello schema di localizzazione dei cavi e degli schemi dei collegamenti, verifica della completezza della documentazione tecnica e dei manuali d'uso e tecnici;
- d) calcolo teorico dell'autonomia di funzionamento dell'impianto sulla base degli assorbimenti, del tipo delle batterie e del dimensionamento degli alimentatori installati;
- e) controllo operativo delle funzioni quali:
 - risposta dell'impianto ad eventi di allarme;
 - risposta dell'impianto ad eventi temporali;
 - risposta dell'impianto ad interventi manuali.

Impianto antifuto e antintrusione - Su_003/Co-007 - Elenco Schede -

Su_003/Co-007/Sc-028	Sistemi di ripresa ottici
Su_003/Co-007/Sc-029	Rivelatori passivi all'infrarosso
Su_003/Co-007/Sc-030	Allarmi e sirene
Su_003/Co-007/Sc-031	Centrale antintrusione

Sistemi di ripresa ottici - Su_003/Co-007/Sc-028

I sistemi di ripresa ottici sono costituiti da una o più telecamere che eseguono riprese per la video-sorveglianza. Le immagini registrate si possono riprodurre su supporti magnetici quali nastri, cd o altro.

Diagnostica:

Cause possibili delle anomalie:

Origine delle avarie del quadro:

- difetti dell'alimentazione principale;
- difetti dell'alimentazione di soccorso;
- difetti di isolamento;
- difetti della continuità del conduttore di protezione;
- difetti delle lampadine.

Origine del non funzionamento dei rilevatori;

- superamento della durata di vita;
- mancato rispetto delle prescrizioni di installazione del fabbricante;
- assenza del test di controllo;
- cattiva taratura;
- polvere e difetti di collegamento.

Origine delle avarie ai circuiti:

Per i circuiti si tratta generalmente di una interruzione di continuità:

- collegamenti difettosi;
- assenza di verifica;
- taglio accidentale.

Anomalie Ricontrabili:

Sc-028/An-001 - Anomalie di funzionamento

Difetti di funzionamento dei dispositivi antincendio.

Sc-028/An-002 - Difetti di regolazione

Difetti del sistema di regolazione dovuti ad errori di allineamento del fascio infrarosso.

Sc-028/An-003 - Difetti di tenuta morsetti

Difetti di funzionamento e di tenuta dei morsetti di connessione.

Sc-028/An-004 - Incrostazioni

Accumulo sui dispositivi di depositi vari (polvere, ecc.).

Controlli eseguibili dal personale specializzato

Sc-028/Cn-001 - Controllo dello stato

Procedura: Ispezione a vista

Frequenza: 180 giorni

Verificare la funzionalità degli apparecchi di ripresa ottici quali telecamere e monitor; controllare il giusto orientamento delle telecamere e il corretto serraggio delle connessioni.

Requisiti da verificare: -Resistenza meccanica

Anomalie: -Difetti di regolazione, -Difetti di tenuta morsetti, -Incrostazioni

Ditte Specializzate: Specializzati vari

Sc-028/Cn-002 - Controllo efficienza dispositivi

Procedura: Ispezione

Frequenza: 30 giorni

Verificare la corretta funzionalità dei dispositivi antincendio; controllare la relativa conformità antincendio.

Requisiti da verificare: -Uso di materiali, elementi e componenti a durabilità alta, -Uso di tecniche costruttive che agevolano il disassemblaggio a fine vita

Ditte Specializzate: Specializzati vari

Interventi eseguibili dal personale specializzato

Sc-028/In-001 - Pulizia

Frequenza: 180 giorni

Pulizia degli apparecchi e delle connessioni per togliere accumuli di materiale che possano compromettere il regolare funzionamento degli apparecchi mediante un panno morbido imbevuto di alcool.

Ditte Specializzate: Specializzati vari

Rivelatori passivi all'infrarosso - Su_003/Co-007/Sc-029

I rivelatori ad infrarosso sono dei dispositivi in grado di rilevare la presenza di energia all'infrarosso che viene generata dal passaggio di una persona o di corpi animati nell'area controllata dal dispositivo. Generalmente tali dispositivi sono corredati di lente Fresnel per orientare in maniera corretta il sensore con portate fino a 10 metri.

Diagnostica:

Cause possibili delle anomalie:

Origine delle avarie del quadro:

- difetti dell'alimentazione principale;
- difetti dell'alimentazione di soccorso;
- difetti di isolamento;
- difetti della continuità del conduttore di protezione;
- difetti delle lampadine.

Origine del non funzionamento dei rivelatori;

- superamento della durata di vita;
- mancato rispetto delle prescrizioni di installazione del fabbricante;
- assenza del test di controllo;
- cattiva taratura;
- polvere e difetti di collegamento.

Origine delle avarie ai circuiti:

Per i circuiti si tratta generalmente di una interruzione di continuità:

- collegamenti difettosi;
- assenza di verifica;
- taglio accidentale.

Sc-029/Re-046 - Requisito: Resistenza a sbalzi di temperatura rivelatori

Classe Requisito: Funzionalità d'uso

I rivelatori passivi all'infrarosso devono essere in grado di resistere a sbalzi della temperatura ambiente senza compromettere il loro funzionamento.

Prestazioni: *I rivelatori passivi all'infrarosso devono essere realizzati con materiali idonei a resistere ad eventuali sbalzi della temperatura dell'ambiente nei quali sono installati senza per ciò generare falsi allarmi.*

Livello minimo per la prestazione: *La temperatura di funzionamento, con eventuali tolleranze, viene indicata dal produttore.*

Sc-029/Re-074 - Requisito: Sensibilità alla luce rivelatori

Classe Requisito: Acustici

I rivelatori passivi all'infrarosso devono essere realizzati con materiali tali che per determinati valori della luce non si innescino i meccanismi di allarme.

Prestazioni: *I rivelatori passivi all'infrarosso si considerano conformi alla norma se per valori della luce eccessivi non viene dato il segnale di guasto.*

Livello minimo per la prestazione: *Per evitare falsi allarmi generalmente i rivelatori all'infrarosso sono dotati di un circuito di integrazione.*

Anomalie Ricontrabili:

Sc-029/An-001 - Calo di tensione

Abbassamento del livello delle tensioni di alimentazione del dispositivo e conseguente interruzione del collegamento emittente ricevente.

Sc-029/An-002 - Difetti di regolazione

Difetti del sistema di regolazione dovuti ad errori di allineamento del fascio infrarosso.

Sc-029/An-003 - Incrostazioni

Accumulo sui dispositivi di depositi vari (polvere, ecc.).

Controlli eseguibili dal personale specializzato

Sc-029/Cn-001 - Controllo stato

Procedura: Ispezione a vista

Frequenza: 180 giorni

Controllare che il led luminoso indicatore di funzionamento sia efficiente. Verificare che l'emittente, il ricevente e la fascia infrarossa siano funzionanti.

Requisiti da verificare: *-Isolamento elettrico, -Resistenza alla vibrazione, -Resistenza a sbalzi di temperatura rivelatori, -Sensibilità alla luce rivelatori*

Anomalie: *-Difetti di regolazione*

Ditte Specializzate: Specializzati vari

Interventi eseguibili dal personale specializzato

Sc-029/In-001 - Regolazione dispositivi

Frequenza: 180 giorni

Regolazione delle soglie di assorbimento e delle tensioni del ricevente e dell'emittente.

Ditte Specializzate: Specializzati vari

Sc-029/In-002 - Sostituzione lente

Frequenza: Quando occorre

Sostituzione della lente del rivelatore per incrementare la portata.

Ditte Specializzate: Specializzati vari

Sc-029/In-003 - Sostituzione rivelatori

Frequenza: Quando occorre

Sostituire i rivelatori quando deteriorati o quando non in grado di svolgere la propria funzione. Durata presunta sui 10 anni circa.

Ditte Specializzate: Specializzati vari

Allarmi e sirene - Su_003/Co-007/Sc-030

Gli allarmi e sirene sono strumenti che con segnalazioni ottiche e/o acustiche avvisano di eventuali tentativi di intrusione non autorizzati.

Diagnostica:

Cause possibili delle anomalie:

Origine delle avarie del quadro:

- difetti dell'alimentazione principale;
- difetti dell'alimentazione di soccorso;
- difetti di isolamento;
- difetti della continuità del conduttore di protezione;
- difetti delle lampadine.

Origine del non funzionamento dei rilevatori;

- superamento della durata di vita;
- mancato rispetto delle prescrizioni di installazione del fabbricante;
- assenza del test di controllo;
- cattiva taratura;
- polvere e difetti di collegamento.

Origine delle avarie ai circuiti:

Per i circuiti si tratta generalmente di una interruzione di continuità:

- collegamenti difettosi;
- assenza di verifica;
- taglio accidentale.

Anomalie Ricontrabili:

Sc-030/An-001 - Difetti avvisatori di allarme

Difetti di funzionamento delle spie luminose ed acustiche.

Sc-030/An-002 - Difetti di tenuta morsetti

Difetti di funzionamento e di tenuta dei morsetti di connessione.

Controlli eseguibili dal personale specializzato

Sc-030/Cn-001 - Controllo dello stato

Procedura: Ispezione a vista

Frequenza: 180 giorni

Controllare le buone condizioni delle sirene e degli allarmi e che la cassetta delle spie sia funzionante.

Requisiti da verificare: -*Comodità di uso e manovra*

Ditte Specializzate: Specializzati vari

Interventi eseguibili dal personale specializzato

Sc-030/In-001 - Sostituzione

Frequenza: Quando occorre

Sostituzione delle sirene e/o degli allarmi danneggiati o deteriorati. Durata stimata intorno ai 15 anni.

Ditte Specializzate: Specializzati vari

Centrale antintrusione - Su_003/Co-007/Sc-031

La centrale antintrusione permette di alimentare e monitorare i componenti ad essa collegati.

Deve essere dotata di un sistema di alimentazione primaria e secondaria in grado di assicurare un corretto funzionamento in caso di interruzione dell'alimentazione primaria.

Le funzioni che può svolgere la centrale antintrusione sono:

- ricevere i segnali dai rivelatori ad essa collegati;
- determinare se detti segnali corrispondono alla condizione di allarme e se del caso indicare con mezzi ottici e acustici tale condizione di allarme;
- localizzare la zona dalla quale proviene l'allarme;
- sorvegliare il funzionamento corretto del sistema e segnalare con mezzi ottici e acustici ogni eventuale guasto (per esempio corto circuito, interruzione della linea, guasto nel sistema di alimentazione);
- inviare i segnali di allarme alla stampante collegata;

Diagnostica:

Cause possibili delle anomalie:

Origine delle avarie del quadro:

- difetti dell'alimentazione principale;
- difetti dell'alimentazione di soccorso;
- difetti di isolamento;
- difetti della continuità del conduttore di protezione;
- difetti delle lampadine.

Origine del non funzionamento dei rilevatori;

- superamento della durata di vita;
- mancato rispetto delle prescrizioni di installazione del fabbricante;
- assenza del test di controllo;
- cattiva taratura;
- polvere e difetti di collegamento.

Origine delle avarie ai circuiti:

Per i circuiti si tratta generalmente di una interruzione di continuità:

- collegamenti difettosi;
- assenza di verifica;
- taglio accidentale.

Anomalie Ricontrabili:

Sc-031/An-001 - Campi elettromagnetici

Livello eccessivo dell'inquinamento elettromagnetico per cui si verificano malfunzionamenti.

Sc-031/An-002 - Difetti del pannello di segnalazione

Difetti del sistema di segnalazione allarmi dovuti a difetti delle spie luminose.

Sc-031/An-003 - Difetti di tenuta morsetti

Difetti di funzionamento e di tenuta dei morsetti di connessione.

Sc-031/An-004 - Perdita di carico batteria

Perdita di carico della batteria ausiliaria

Sc-031/An-005 - Perdite di tensione

Riduzione della tensione di alimentazione.

Controlli eseguibili dal personale specializzato

Sc-031/Cn-001 - Controllo allarme

Procedura: Ispezione a vista
Frequenza: 360 giorni

Controllo della funzionalità delle apparecchiature di allarme eseguendo una prova.

Requisiti da verificare: *-Efficienza, -Isolamento elettromagnetico, -Isolamento elettrostatico, -Resistenza a cali di tensione, -Resistenza alla corrosione, -Resistenza alla vibrazione*

Anomalie: *-Difetti del pannello di segnalazione, -Perdita di carico batteria, -Perdite di tensione*

Ditte Specializzate: Specializzati vari

Sc-031/Cn-002 - Controllo dello stato

Procedura: Ispezione a vista
Frequenza: 180 giorni

Controllare la funzionalità delle apparecchiature e dei dispositivi ottici ed acustici e dei dispositivi di allarme. Verificare le connessioni dei vari elementi collegati alla centrale.

Requisiti da verificare: *-Efficienza, -Isolamento elettromagnetico, -Resistenza alla vibrazione, -Resistenza meccanica*

Anomalie: *-Difetti del pannello di segnalazione, -Perdita di carico batteria, -Perdite di tensione*

Ditte Specializzate: Specializzati vari

Sc-031/Cn-003 - Controllo elettrico

Procedura: Ispezione a vista

Frequenza: 180 giorni

Controllare la funzionalità delle apparecchiature alimentate ad energia elettrica e dei dispositivi dotati di batteria ausiliaria. Controllare le connessioni delle apparecchiature di protezione e dei dispersori di terra.

Requisiti da verificare: *-Efficienza, -Isolamento elettromagnetico, -Isolamento elettrostatico, -Resistenza a cali di tensione, -Resistenza alla corrosione, -Resistenza alla vibrazione*

Anomalie: *-Difetti del pannello di segnalazione, -Perdita di carico batteria, -Perdite di tensione*

Ditte Specializzate: Specializzati vari

Sc-031/Cn-004 - Verifica campi elettromagnetici

Procedura: Misurazioni

Frequenza: 90 giorni

Eseguire la misurazione dei livelli di inquinamento elettromagnetico.

Requisiti da verificare: *-Progettazione impianto elettrico con esposizione minima degli utenti a campi elettromagnetici, -Uso di materiali, elementi e componenti a durabilità alta, -Progettazione impianto elettrico con esposizione minima degli utenti a campi elettromagnetici*

Anomalie: *-Campi elettromagnetici*

Ditte Specializzate: Eletttricista

Interventi eseguibili dal personale specializzato

Sc-031/In-001 - Pulizia

Frequenza: 360 giorni

Pulizia della centrale e dei suoi componenti con aspiratori e raccogliendo in appositi contenitori i residui della pulizia.

Ditte Specializzate: Specializzati vari

Sc-031/In-002 - Registrazione connessioni

Frequenza: 360 giorni

Registrazione e regolare tutti i morsetti delle connessioni e dei fissaggi dei rivelatori collegati.

Ditte Specializzate: Specializzati vari

Sc-031/In-003 - Revisione sistema

Frequenza: 360 giorni

Effettuare una revisione ed un aggiornamento del software di gestione degli apparecchi in caso di necessità.

Ditte Specializzate: Specializzati vari

Sc-031/In-004 - Sostituzione alimentazione ausiliaria

Frequenza: 180 giorni

Sostituire la batteria di alimentazione ausiliaria.

Ditte Specializzate: Specializzati vari

Impianto di trasmissione dati e fonia - Su_003/Co-008

L'impianto di trasmissione dati e fonia permette la diffusione, nei vari ambienti, di dati ai vari utenti. In genere è composto da una rete di trasmissione (denominata cablaggio) e da una serie di punti di presa ai quali sono collegate le varie postazioni.

Impianto di trasmissione dati e fonia - Su_003/Co-008 - Elenco Schede -

Su_003/Co-008/Sc-032	Cablaggio
Su_003/Co-008/Sc-033	Armadi concentratori

Cablaggio - Su_003/Co-008/Sc-032

Per la diffusione dei dati negli edifici occorre una rete di supporto che generalmente viene denominata cablaggio. Pertanto il cablaggio degli edifici consente agli utenti di comunicare e scambiare dati attraverso le varie postazioni collegate alla rete di distribuzione.

Anomalie Ricontrabili:

Sc-032/An-001 - Difetti degli allacci

Difetti di funzionamento delle prese di utenza e dei pannelli degli armadi di permutazione.

Sc-032/An-002 - Difetti delle canaline

Difetti di tenuta delle canaline porta cavi.

Sc-032/An-003 - Difetti delle prese

Difetti di tenuta delle placche, dei coperchi e dei connettori.

Sc-032/An-004 - Difetti di serraggio

Difetti di serraggio di viti ed attacchi dei vari apparecchi di utenza.

Controlli eseguibili dal personale specializzato

Sc-032/Cn-001 - Controllo generale

Procedura: Controllo

Frequenza: 365 giorni

Verificare la corretta posizione delle connessioni negli armadi di permutazione, controllare che tutte le prese siano ben collegate.

Anomalie: *-Difetti degli allacci , -Difetti delle canaline , -Difetti delle prese , -Difetti di serraggio*

Ditte Specializzate: Telefonista

Interventi eseguibili dal personale specializzato

Sc-032/In-001 - Rifacimento cablaggio

Frequenza: 5475 giorni

Eseguire il rifacimento totale del cablaggio quando necessario (per adeguamento normativo, o per adeguamento alla classe superiore).

Ditte Specializzate: Telefonista

Sc-032/In-002 - Serraggio connessione

Frequenza: Quando occorre

Effettuare il serraggio di tutte le connessioni.

Ditte Specializzate: Telefonista

Sc-032/In-003 - Sostituzione prese

Frequenza: Quando occorre

Sostituire gli elementi delle prese quali placche, coperchi, telai e connettori quando usurati.

Ditte Specializzate: Telefonista

Armadi concentratori - Su_003/Co-008/Sc-033

Gli armadi hanno la funzione di contenere tutti i componenti (apparati attivi, pannelli di permutazione della rete di distribuzione fisica, UPS per alimentazione elettrica indipendente) necessari per il corretto funzionamento dei nodi di concentrazione.

Gli armadi concentratori sono generalmente costituiti da una struttura in lamiera d'acciaio pressopiegata ed elettrosaldata e verniciata con polveri epossidiche.

Anomalie Ricontrabili:

Sc-033/An-001 - Anomalie agli interruttori

Difetti agli interruttori dovuti all'eccessiva polvere presente all'interno delle connessioni o alla presenza di umidità ambientale o di condensa.

Sc-033/An-002 - Anomalie led luminosi

Difetti di funzionamento delle spie e delle lampade di segnalazione.

Sc-033/An-003 - Corrosione

Decadimento dei materiali metallici a causa della combinazione con sostanze presenti nell'ambiente (ossigeno, acqua, anidride carbonica, ecc.).

Sc-033/An-004 - Depositi di materiale

Accumulo di polvere sui contatti che provoca malfunzionamenti.

Sc-033/An-005 - Difetti cablaggio

Difetti di funzionamento dei cablaggi dei vari elementi dell'impianto.

Controlli eseguibili dal personale specializzato

Sc-033/Cn-001 - Controllo generale

Procedura: Controllo a vista
Frequenza: 60 giorni

Verificare lo stato dei concentratori e delle reti.

Anomalie: -Difetti cablaggio

Ditte Specializzate: Elettricista

Interventi eseguibili dal personale specializzato

Sc-033/In-001 - Pulizia generale

Frequenza: 180 giorni

Pulizia generale delle varie connessioni utilizzando aspiratore.

Ditte Specializzate: Telefonista

Sc-033/In-002 - Serraggio

Frequenza: 180 giorni

Eseguire il serraggio di tutti i bulloni, dei morsetti e degli interruttori.

Ditte Specializzate: Telefonista

Impianto di spegnimento incendi - Su_003/Co-009

L'impianto antincendio è l'insieme degli elementi tecnici aventi funzione di prevenire, eliminare, limitare o segnalare incendi. L'impianto antincendio, nel caso di edifici per civili abitazioni, è richiesto quando l'edificio supera i 24 metri di altezza. L'impianto è generalmente costituito da :

- rete idrica di adduzione in ferro zincato;
- bocche di incendio in cassetta (manichette, lance, ecc.);
- attacchi per motopompe dei VV.FF;
- estintori (idrici, a polvere, a schiuma, ecc.).

Impianto di spegnimento incendi - Su_003/Co-009 - Elenco Schede -

Su_003/Co-009/Sc-034	Elettropompe
Su_003/Co-009/Sc-035	Impianto di estinzione incendi a gas
Su_003/Co-009/Sc-036	Naspi
Su_003/Co-009/Sc-037	Evacuatori di fumo e di calore (EFC)

Elettropompe - Su_003/Co-009/Sc-034

L'elettropompa consente di elevare i valori della pressione idrica attraverso dei meccanismi alimentati elettricamente.

Diagnostica:

Cause possibili delle anomalie:

Origine degli abbassamenti di pressione:

- errori di concezione o realizzazione mal eseguita;
- difetti della rete (fughe, incrostazioni);
- difetti delle apparecchiature (erogatori, sistemi di pressurizzazione, serbatoi, serbatoi di accumulo, etc.)

Origine delle anomalie agli apparecchi:

- usura;
- assenza di manutenzione regolare.

Origini delle difficoltà di alimentazione:

- assenza di manutenzione alle valvole;
- assenza di controllo alle tubazioni;
- pressione troppo elevata.

Origine dei problemi agli scarichi:

- errori di concezione;
- ostruzioni;
- fughe a livello dei giunti o delle connessioni.

Anomalie Ricontrabili:

Sc-034/An-001 - Corrosione

Corrosione delle tubazioni di adduzione con evidenti segni di decadimento delle stesse evidenziato con cambio di colore e presenza di ruggine in prossimità delle corrosioni.

Sc-034/An-002 - Corto circuiti

Corto circuiti dovuti a difetti nell'impianto di messa a terra, a sbalzi di tensione (sovraccarichi) o ad altro.

Sc-034/An-003 - Difetti agli interruttori

Difetti agli interruttori magnetotermici e differenziali dovuti all'eccessiva polvere presente all'interno delle connessioni o alla presenza di umidità ambientale o di condensa.

Sc-034/An-004 - Difetti ai raccordi o alle connessioni

Perdite del fluido in prossimità dei raccordi dovute a errori o sconnessioni delle giunzioni.

Sc-034/An-005 - Difetti alle valvole

Difetti di funzionamento delle valvole dovuti ad errori di posa in opera o al cattivo dimensionamento delle stesse.

Sc-034/An-006 - Difetti di taratura

Difetti di taratura dei contattori, di collegamento o di taratura della protezione.

Sc-034/An-007 - Disconnessione alimentazione

Disconnessione dell'alimentazione dovuta a difetti di messa a terra, di sovraccarico di tensione di alimentazione, di corto circuito imprevisto.

Sc-034/An-008 - Incrostazioni

Accumuli di materiale di deposito all'interno delle tubazioni ed in prossimità dei filtri che causano perdite o rotture delle tubazioni.

Sc-034/An-009 - Surriscaldamento

Surriscaldamento che può provocare difetti di protezione e di isolamento. Può essere dovuto a ossidazione delle masse metalliche.

Controlli eseguibili dal personale specializzato

Sc-034/Cn-001 - Controllo generale dello stato

Procedura: Controllo
Frequenza: 360 giorni

Controllo generale dello stato del corpo pompa, del fatto che girante ruoti liberamente, che la pompa non funzioni a secco, che l'aria sia spurgata e che il senso di rotazione sia corretto.

Requisiti da verificare: -Controllo della tenuta tubi e valvole

Anomalie: -Difetti ai raccordi o alle connessioni, -Difetti alle valvole

Ditte Specializzate: Idraulico

Sc-034/Cn-002 - Controllo prevalenza

Procedura: Controllo
Frequenza: 1095 giorni

controllo della prevalenza mediante applicazione di manometri sulla aspirazione e sulla mandata al fine di verificare la conformità rispetto ai valori

di collaudo.

Requisiti da verificare: *-Efficienza*

Anomalie: *-Difetti di taratura*

Ditte Specializzate: Idraulico

Sc-034/Cn-003 - Controllo tenute a baderna

Procedura: Controllo

Frequenza: 180 giorni

Controllo che il premitraccia sia serrato per impedire perdite d'acqua, ma non eccessivamente per impedire il passaggio di qualche goccia che esercita una utile azione lubrificante e raffreddante. Se il giusto serraggio del premitraccia non fosse sufficiente ad eliminare perdite d'acqua consistenti, occorre rifarlo a regola d'arte.

Requisiti da verificare: *-Controllo della tenuta tubi e valvole*

Anomalie: *-Difetti alle valvole*

Ditte Specializzate: Idraulico

Sc-034/Cn-004 - Controllo tenute meccaniche

Procedura: Controllo

Frequenza: 180 giorni

Verifica degli organi di tenuta: piccole perdite in fase di avviamento sono da considerarsi normalmente accettabili. Le tenute devono essere sostituite quando si notano perdite consistenti.

Requisiti da verificare: *-Controllo della tenuta tubi e valvole, -Resistenza alla corrosione sistemi alimentazione*

Anomalie: *-Corrosione, -Difetti alle valvole, -Incrostazioni*

Ditte Specializzate: Idraulico

Interventi eseguibili dal personale specializzato

Sc-034/In-001 - Revisione pompa

Frequenza: 1095 giorni

Revisione generale previo smontaggio della pompa, controllo dello stato del corpo pompa e della girante, provvedendo alla disincrostazione meccanica e chimica, alla pulizia e lubrificazione dei cuscinetti ed alla eventuale loro sostituzione.

Ditte Specializzate: Idraulico

Impianto di estinzione incendi a gas - Su_003/Co-009/Sc-035

Gli impianti antincendio a gas sono realizzati per fornire un estinguente gassoso per lo spegnimento degli incendi di liquidi infiammabili e degli incendi dove vi è rischio elettrico e rischio di classe A.

Diagnostica:

Cause possibili delle anomalie:

Origine delle avarie del quadro:

- difetti dell'alimentazione principale;
- difetti dell'alimentazione di soccorso;
- difetti di isolamento;
- difetti della continuità del conduttore di protezione;
- difetti delle lampadine.

Origine del non funzionamento dei rilevatori;

- superamento della durata di vita;
- mancato rispetto delle prescrizioni di installazione del fabbricante;
- assenza del test di controllo;
- cattiva taratura;
- polvere e difetti di collegamento.

Origine delle avarie ai circuiti:

Per i circuiti si tratta generalmente di una interruzione di continuità:

- collegamenti difettosi;
- assenza di verifica;
- taglio accidentale.

Anomalie Ricontrabili:

Sc-035/An-001 - Corrosione delle tubazioni

Corrosione delle tubazioni di adduzione con cambio di colore e presenza di ruggine in prossimità delle corrosioni.

Sc-035/An-002 - Difetti ai raccordi o alle connessioni

Perdite del fluido in corrispondenza dei raccordi, delle valvole e delle saracinesche dovute a errori o sconnessioni delle giunzioni.

Sc-035/An-003 - Incrostazioni delle tubazioni o dei filtri della rete di adduzione

Accumuli di materiale di deposito all'interno delle tubazioni ed in prossimità dei filtri che causano perdite o rotture delle tubazioni.

Sc-035/An-004 - Mancanza certificazione antincendio

Mancanza o perdita delle caratteristiche antincendio.

Sc-035/An-005 - Problemi di funzionamento delle valvole

Non corretto funzionamento delle valvole dovuti ad errori di posa in opera o al mal dimensionamento delle stesse.

Controlli eseguibili dal personale specializzato

Sc-035/Cn-001 - Controllo efficienza dispositivi

Procedura: Ispezione
Frequenza: 30 giorni

Verificare la corretta funzionalità dei dispositivi antincendio; controllare la relativa conformità antincendio.

Requisiti da verificare: -Uso di materiali, elementi e componenti a durabilità alta, -Uso di tecniche costruttive che agevolano il disassemblaggio a fine vita

Anomalie: -Mancanza certificazione antincendio

Ditte Specializzate: Tecnico antincendio

Sc-035/Cn-002 - Controllo stato erogatori

Procedura: Controllo a vista
Frequenza: 180 giorni

Controllare che gli erogatori siano disposti correttamente al soffitto nel rispetto delle prescrizioni richieste dal tipo di ugelli e degli interassi forniti dalla casa produttrice. Controllare gli ugelli e i relativi orifizi di scarica.

Requisiti da verificare: -Stabilità chimico reattiva, -Contenimento portata dei fluidi erogatori

Anomalie: -Corrosione delle tubazioni, -Difetti ai raccordi o alle connessioni, -Incrostazioni delle tubazioni o dei filtri della rete di adduzione, -Problemi di funzionamento delle valvole

Ditte Specializzate: Tecnico antincendio

Sc-035/Cn-003 - Verifica carica

Procedura: Ispezione strumentale
Frequenza: 180 giorni

Controllo della carica degli erogatori ispezionando le bombole di accumulo con strumentazioni idonee.

Requisiti da verificare: -Resistenza alle temperature erogatori, -Stabilità chimico reattiva

Anomalie: *-Incrostazioni delle tubazioni o dei filtri della rete di adduzione, -Difetti ai raccordi o alle connessioni, -Problemi di funzionamento delle valvole*

Ditte Specializzate: Tecnico antincendio

Sc-035/Cn-004 - Verifica tenuta

Procedura: Controllo a vista

Frequenza: 180 giorni

Controllare che non siano presenti perdite nelle tubazioni e in corrispondenza degli attacchi con gli erogatori. Verificare i manometri e i serraggi delle tubazioni.

Requisiti da verificare: *-Contenimento portata dei fluidi erogatori, -Resistenza alle temperature erogatori, -Stabilità chimico reattiva*

Anomalie: *-Corrosione delle tubazioni, -Difetti ai raccordi o alle connessioni, -Incrostazioni delle tubazioni o dei filtri della rete di adduzione, -Problemi di funzionamento delle valvole*

Ditte Specializzate: Tecnico antincendio

Interventi eseguibili dal personale specializzato

Sc-035/In-001 - Revisione

Frequenza: 60 giorni

Revisione degli erogatori e ricarica.

Ditte Specializzate: Tecnico antincendio

Sc-035/In-002 - Revisione dispositivi di sicurezza

Frequenza: 360 giorni

Verifica dello stato delle valvole provvedendo alla loro lubrificazione e dello stato delle guarnizioni. Se è necessario provvedere alla loro sostituzione.

Ditte Specializzate: Tecnico antincendio

Naspi - Su_003/Co-009/Sc-036

Il naspo è un apparecchio antincendio costituito da una bobina con alimentazione idrica assiale, una valvola (manuale o automatica) d'intercettazione adiacente la bobina, una tubazione semirigida, una lancia erogatrice.

Diagnostica:

Cause possibili delle anomalie:

Origine delle avarie del quadro:

- difetti dell'alimentazione principale;
- difetti dell'alimentazione di soccorso;
- difetti di isolamento;
- difetti della continuità del conduttore di protezione;
- difetti delle lampadine.

Origine del non funzionamento dei rilevatori;

- superamento della durata di vita;
- mancato rispetto delle prescrizioni di installazione del fabbricante;
- assenza del test di controllo;
- cattiva taratura;
- polvere e difetti di collegamento.

Origine delle avarie ai circuiti:

Per i circuiti si tratta generalmente di una interruzione di continuità:

- collegamenti difettosi;
- assenza di verifica;
- taglio accidentale.

Sc-036/Re-012 - Requisito: Contenimento della portata dei fluidi naspi

Classe Requisito: Funzionalità d'uso

I naspi devono essere in grado di garantire in ogni momento la portata e la pressione richiesti dall'impianto ed assicurare che siano rispettati i tempi previsti dalle normative specifiche per gli interventi.

Prestazioni: *Le portata e la gittata dei naspi deve essere verificata in sede di collaudo (ed annotata sul certificato di collaudo) e successivamente con ispezioni volte alla verifica di detti valori. I valori di portata sia nella posizione a getto pieno che nella posizione a getto frazionato, non devono essere minori dei valori indicati nel prospetto 4 della norma UNI EN 671-1.*

Livello minimo per la prestazione: *La prova per la determinazione della portata dei naspi va eseguita seguendo le modalità indicate dalla norma UNI EN 671-1: avvolgere la tubazione piena d'acqua sulla bobina assicurandosi che la valvola di intercettazione o nel caso la valvola automatica, sia completamente aperta lasciando (1 +/- 0,1) m di tubazione srotolata. Rilevare i rispettivi valori di portata Q sia nella posizione a getto pieno che nella posizione a getto frazionato alla pressione di (0,6 +/- 0,025) MPa e confrontare detti valori con le tolleranze indicate dal prospetto IV della norma UNI EN 671-1. Le gittate del naspo alla pressione di 0,2 MPa non devono essere inferiori a 10m, 6m, 3m rispettivamente per naspo a getto pieno, a getto frazionato a velo diffuso e a getto frazionato a forma di cono.*

Sc-036/Re-017 - Requisito: Contenimento della tenuta naspi

Classe Requisito: Di funzionamento

I naspi devono impedire la fuoriuscita dei fluidi di alimentazione, in modo da assicurare la durata e la funzionalità nel tempo.

Prestazioni: *Il controllo della tenuta deve essere garantito in condizioni di pressione corrispondenti a quelle massime o minime di esercizio. I naspi non devono presentare alcuna perdita quando sono sottoposti alla pressione di collaudo indicata nel prospetto 3 della norma 671-1.*

Livello minimo per la prestazione: *La prova per la verifica della resistenza alla tenuta va eseguita nel seguente modo: aumentare la pressione in un intervallo di tempo di circa 60 s fino al valore della pressione di collaudo specificato nel prospetto 3. Mantenerla per (305 +/- 5) s. Riabbassare la pressione (in circa 10 s). Ripetere il ciclo altre due volte. Esaminare che non ci siano perdite. Verificare che per i diametri nominali della tubazione (mm 19, 25, 33) i valori ottenuti con quelli riportati in detta tabella (valori della pressione di esercizio (espressi in MPa), della pressione di collaudo e quella minima di rottura).*

Anomalie Ricontrabili:

Sc-036/An-001 - Anomalie di funzionamento

Difetti di funzionamento dei dispositivi antincendio.

Sc-036/An-002 - Mancanza certificazione antincendio

Mancanza o perdita delle caratteristiche antincendio.

Sc-036/An-003 - Problemi di tenuta

Problemi di tenuta di pressione dei naspi.

Controlli eseguibili dal personale specializzato

Sc-036/Cn-001 - Controllo dello stato

Procedura: Ispezione a vista

Frequenza: 180 giorni

Verifica dei naspi, dell'integrità delle connessioni ai rubinetti (verificare che non ci siano perdite) e che le tubazioni si svolgano senza creare difficoltà per l'utilizzo dei naspi.

Requisiti da verificare: -Contenimento della portata dei fluidi naspi, -Contenimento della tenuta naspi

Anomalie: -Problemi di tenuta

Ditte Specializzate: Tecnico antincendio

Sc-036/Cn-002 - Controllo efficienza dispositivi**Procedura:** Ispezione
Frequenza: 30 giorni

Verificare la corretta funzionalità dei dispositivi antincendio; controllare la relativa conformità antincendio.

Requisiti da verificare: *-Uso di materiali, elementi e componenti a durabilità alta, -Uso di tecniche costruttive che agevolano il disassemblaggio a fine vita*

Anomalie: *-Mancanza certificazione antincendio*

Ditte Specializzate: Tecnico antincendio

Sc-036/Cn-003 - Controllo pressione**Procedura:** Ispezione strumentale
Frequenza: 360 giorni

Controllare la pressione di uscita dei naspi.

Requisiti da verificare: *-Contenimento della tenuta naspi*

Anomalie: *-Problemi di tenuta*

Ditte Specializzate: Tecnico antincendio

Interventi eseguibili dal personale specializzato**Sc-036/In-001 - Prova tenuta****Frequenza:** 90 giorni

Verificare con prova della tenuta alla pressione di esercizio dei naspi.

Ditte Specializzate: Tecnico antincendio

Sc-036/In-002 - Sostituzione**Frequenza:** 180 giorni

Sostituzione dei naspi se si verificano difetti di tenuta che ne impediscono il corretto funzionamento.

Ditte Specializzate: Tecnico antincendio

Evacuatori di fumo e di calore (EFC) - Su_003/Co-009/Sc-037

Gli evacuatori di fumo e di calore sono sistemi costituiti da apparecchi che permettono in caso di incendio, l'evacuazione di fumi e gas in base allo schema di funzionamento.

Diagnostica:

Cause possibili delle anomalie:

Origine delle avarie del quadro:

- difetti dell'alimentazione principale;
- difetti dell'alimentazione di soccorso;
- difetti di isolamento;
- difetti della continuità del conduttore di protezione;
- difetti delle lampadine.

Origine del non funzionamento dei rilevatori;

- superamento della durata di vita;
- mancato rispetto delle prescrizioni di installazione del fabbricante;
- assenza del test di controllo;
- cattiva taratura;
- polvere e difetti di collegamento.

Origine delle avarie ai circuiti:

Per i circuiti si tratta generalmente di una interruzione di continuità:

- collegamenti difettosi;
- assenza di verifica;
- taglio accidentale.

Sc-037/Re-028 - Requisito: Efficienza evacuatori fumo e calore

Classe Requisito: Di funzionamento

Gli evacuatori di fumo e di calore devono conservare nel tempo le proprie capacità di rendimento assicurando un buon funzionamento.

Prestazioni: *Gli evacuatori di fumo e di calore devono essere idonei ad assicurare stabilità e resistenza in modo da garantirne durata e funzionalità nel tempo, senza pregiudicare la sicurezza degli utenti.*

Livello minimo per la prestazione: *La sicurezza di funzionamento viene determinata mediante un azionamento di 50 volte del dispositivo di apertura manuale e con una forza pari a quella indicata dal costruttore dell'apparecchio. Nel caso che gli EFC siano utilizzati anche per scopi di ventilazione la prova di funzionamento deve essere effettuata dopo 10000 cicli di apertura in posizione di ventilazione.*

Anomalie Ricontrabili:

Sc-037/An-001 - Deposito superficiale

Accumulo di materiale in superfice e di incrostazioni di diversa consistenza, spessore e aderenza diversa.

Sc-037/An-002 - Difetti ai dispositivi termici

Difetti di funzionamento dei dispositivi termici di apertura dovuti ad errori di taratura.

Sc-037/An-003 - Difetti ai meccanismi di apertura

Difetti di funzionamento dei dispositivi di leveraggio

Sc-037/An-004 - Difetti di ancoraggio

Difetti nell'installazione ed ancoraggio degli evacuatori di fumo e di calore alla copertura con conseguente rischio di crollo delle parti.

Sc-037/An-005 - Difetti di stabilità

Perdita delle caratteristiche di stabilità dell'elemento con conseguenti possibili pericoli per gli utenti.

Sc-037/An-006 - Penetrazione e ristagni d'acqua

Comparsa di macchie da umidità e/o gocciolamento localizzato in prossimità degli elementi terminali di copertura.

Controlli eseguibili dal personale specializzato

Sc-037/Cn-001 - Controllo dello stato

Procedura: Controllo a vista

Frequenza: 360 giorni

Verificare lo stato e la corretta disposizione degli evacuatori. Controllare che siano assenti ostacoli che ne impediscano il corretto funzionamento.

Requisiti da verificare: *-Efficienza evacuatori fumo e calore*

Anomalie: *-Deposito superficiale, -Difetti ai dispositivi termici, -Difetti ai meccanismi di apertura, -Difetti di ancoraggio*

Ditte Specializzate: Tecnici di livello superiore

Sc-037/Cn-002 - Controllo stabilità

Procedura: Ispezione a vista

Frequenza: 60 giorni

Controllare la stabilità dell'elemento e che il materiale utilizzato sia idoneo alla funzione garantendo la sicurezza dei fruitori.

Requisiti da verificare: *-Uso di materiali, elementi e componenti a durabilità alta*

Anomalie: *-Difetti di stabilità*

Ditte Specializzate: Tecnico antincendio

Interventi eseguibili dal personale specializzato

Sc-037/In-001 - Lubrificazione

Frequenza: 360 giorni

Lubrificare tutti i dispositivi meccanici quali perni, pistoni e leveraggi.

Ditte Specializzate: Tecnico antincendio

Impianto di rilevazione incendi - Su_003/Co-010

L'impianto di rivelazione e allarme incendio deve fornire segnalazioni ottiche e/o acustiche agli occupanti di un edificio che, in caso di possibili incendi, possano intraprendere adeguate azioni di protezione contro l'incendio oltre ad eventuali altre misure di sicurezza per un tempestivo esodo. Le funzioni di rivelazione incendio e allarme incendio possono essere combinate in un unico sistema. Generalmente un impianto di rivelazione e allarme è costituito da:

- rivelatori d'incendio;
- centrale di controllo e segnalazione;
- dispositivi di allarme incendio;
- punti di segnalazione manuale;
- dispositivo di trasmissione dell'allarme incendio;
- stazione di ricevimento dell'allarme incendio;
- comando del sistema automatico antincendio;
- sistema automatico antincendio;
- dispositivo di trasmissione dei segnali di guasto;
- stazione di ricevimento dei segnali di guasto;
- apparecchiatura di alimentazione.

Impianto di rilevazione incendi - Su_003/Co-010 - Elenco Schede -

Su_003/Co-010/Sc-038

Sistema di alimentazione

Sistema di alimentazione - Su_003/Co-010/Sc-038

L'apparecchiatura di alimentazione dell'impianto di rivelazione e di allarme incendio fornisce la potenza di alimentazione per la centrale di controllo e segnalazione e per i componenti da essa alimentati. L'apparecchiatura di alimentazione può includere diverse sorgenti di potenza (per esempio alimentazione da rete e sorgenti ausiliarie di emergenza).

Diagnostica:

Cause possibili delle anomalie:

Origine delle avarie del quadro:

- difetti dell'alimentazione principale;
- difetti dell'alimentazione di soccorso;
- difetti di isolamento;
- difetti della continuità del conduttore di protezione;
- difetti delle lampadine.

Origine del non funzionamento dei rilevatori;

- superamento della durata di vita;
- mancato rispetto delle prescrizioni di installazione del fabbricante;
- assenza del test di controllo;
- cattiva taratura;
- polvere e difetti di collegamento.

Origine delle avarie ai circuiti:

Per i circuiti si tratta generalmente di una interruzione di continuità:

- collegamenti difettosi;
- assenza di verifica;
- taglio accidentale.

Sc-038/Re-033 - Requisito: Isolamento elettrico alimentazione

Classe Requisito: Funzionalità d'uso

I materiali ed i componenti dell'apparecchiatura di alimentazione dell'impianto di rivelazione incendi, devono garantire un livello di protezione contro i contatti diretti ed indiretti.

Prestazioni: *L'apparecchiatura di alimentazione deve essere costruita con caratteristiche di sicurezza in conformità alla IEC 950 per la separazione fra i circuiti a bassissima tensione in corrente continua e circuiti a bassa tensione in corrente alternata e per la corretta messa a terra delle parti metalliche.*

Livello minimo per la prestazione: *Per accertare la capacità di isolamento elettrico delle apparecchiature di alimentazione si effettuano una serie di prove secondo le modalità riportate nella norma UNI EN 54/4 affinché non si verifichi nessun surriscaldamento. Inoltre deve essere verificato che le prestazioni e la tensione in uscita siano all'interno delle specifiche. Tutte le uscite devono essere protette al fine di assicurare che in caso di corto circuito esterno non vi sia alcun danno dovuto ad un surriscaldamento.*

Sc-038/Re-044 - Requisito: Resistenza ai cali di tensione alimentazione

Classe Requisito: Funzionalità d'uso

I materiali ed i componenti della apparecchiatura di alimentazione devono resistere a riduzioni di tensione e a brevi interruzioni di tensione.

Prestazioni: *I materiali ed i componenti della apparecchiatura di alimentazione devono resistere a riduzioni di tensione e a brevi interruzioni di tensione che possono essere causate da inserimenti di carico e dall'intervento di dispositivi di protezione sulla rete di distribuzione di energia.*

Livello minimo per la prestazione: *Per accertare la resistenza ai cali di tensione si effettuano delle prove secondo quanto previsto dalle norme. Deve essere usato un generatore di prova che sia in grado di ridurre l'ampiezza della tensione per una o più semionde ai passaggi per lo zero. Il campione deve essere nella condizione di funzionamento e deve essere controllato durante il condizionamento. La tensione di alimentazione deve essere ridotta dal valore nominale della percentuale stabilita per il periodo specificato. Ogni riduzione deve essere applicata dieci volte con un intervallo non minore di 1 s e non maggiore di 1,5 s. Alla fine della prova il campione deve essere controllato al fine di verificare visivamente l'assenza di danni meccanici, sia internamente che esternamente.*

Sc-038/Re-053 - Requisito: Resistenza alla corrosione alimentazione

Classe Requisito: Di stabilità

I materiali ed i componenti della apparecchiatura di alimentazione devono essere in grado di contrastare in modo efficace il prodursi di fenomeni di corrosione.

Prestazioni: *I componenti dell'apparecchiatura devono essere realizzati con materiali tali da sopportare gli effetti dell'umidità per lungo tempo nell'ambiente di utilizzo (per esempio, cambiamenti delle proprietà elettriche dovute ad adsorbimento, reazioni chimiche in presenza di umidità, corrosione galvanica, ecc.).*

Livello minimo per la prestazione: *Il campione deve essere condizionato come segue:*

- a) temperatura: 40 °C +/- 2 °C;
- b) umidità relativa: 93 %;
- c) durata: 21 giorni.

Il campione deve essere portato gradualmente alla temperatura di condizionamento 40 °C +/- 2% °C, fino al raggiungimento della stabilità di temperatura per prevenire la formazione di condensa sul campione. Alla fine della prova il campione deve essere controllato al fine di verificare visivamente l'assenza di danni meccanici, sia internamente che esternamente.

Anomalie Ricontrabili:

Sc-038/An-001 - Perdita dell'alimentazione

Perdita della sorgente di alimentazione (principale o di riserva).

Sc-038/An-002 - Perdite di tensione

Riduzione della tensione della batteria ad un valore inferiore a 0,9 volte la tensione nominale della batteria.

Controlli eseguibili dal personale specializzato

Sc-038/Cn-001 - Controllo dello stato**Procedura:** Ispezione a vista**Frequenza:** 7 giorni

Controllare le connessioni dei vari elementi collegati alla apparecchiatura di alimentazione. Controllo della funzionalità delle spie luminose del pannello e dei fusibili di protezione.

Requisiti da verificare: *-Isolamento elettrico alimentazione, -Resistenza a cali di tensione alimentazione, -Resistenza alla corrosione alimentazione*

Anomalie: *-Perdita dell'alimentazione, -Perdite di tensione*

Ditte Specializzate: Specializzati vari

Interventi eseguibili dal personale specializzato**Sc-038/In-001 - Regolazione connessioni****Frequenza:** 360 giorni

Regolazione di tutti i morsetti delle connessioni e/o dei fissaggi

Ditte Specializzate: Specializzati vari

Impianto di smaltimento prodotti della combustione - Su_003/Co-011

L'impianto di smaltimento prodotti della combustione è l'insieme degli elementi tecnici aventi funzione di eliminare i prodotti derivanti dalla combustione di combustibili solidi, liquidi o gassosi utilizzati per il riscaldamento e/o la produzione di acqua calda. Generalmente esso è costituito da:

- canna fumaria singola o collettiva;
- evacuatori di fumo e di calore;
- comignoli.

Impianto di smaltimento prodotti della combustione - Su_003/Co-011 - Elenco Schede -

Su_003/Co-011/Sc-039 Evacuatori di fumo e di calore (EFC)

Evacuatori di fumo e di calore (EFC) - Su_003/Co-011/Sc-039

Gli evacuatori di fumo e di calore sono delle apparecchiature in grado di garantire, in caso di incendio, la evacuazione di fumi e gas caldi secondo lo schema di funzionamento.

Diagnostica:

Cause possibili delle anomalie:

Generalmente i guasti o le anomalie possono essere il risultato di errori di concezione o di installazione.

Origine dei guasti agli organi di produzione:

1. Per le apparecchiature di climatizzazione (quadri, batterie, climatizzazione monoblocco o sistemi "split", centrale di trattamento dell'aria, scambiatori, etc.) l'origine dei guasti concerne soprattutto la gestione:

- mancanza di gas refrigerante;
- surriscaldamento degli scambiatori;
- mancanza di lubrificazione;
- disfunzioni della regolazione;
- perdite di carico;
- difetti delle connessioni;
- incrostazioni;
- mancanza di acqua;
- difetti di isolamento termico.

2. Per gli impianti di riscaldamento (caldaia a gasolio, a gas o elettriche, bruciatore, etc.):

- pressione insufficiente;
- ventilazione difettosa;
- difetti di regolazione.

Origine delle anomalie degli organi di distribuzione (tubature, filtri, guaine)

Le fughe possono essere originate da:

- una corrosione;
- difetti ai raccordi o alle connessioni;
- una impossibilità di dilatazione.

Le perdite di carico idraulico o aerauliche possono essere originate da:

- un errore di concezione;
- un errore di realizzazione;
- incrostazioni;
- intasamento;
- incrostazioni dei filtri o delle guaine;
- la distribuzione parziale delle guaine;
- difetti agli organi terminali.

Origini delle anomalie agli organi terminali:

- fughe al livello dei raccordi;
- cattiva regolazione;
- uso scorretto.

Origine delle anomalie degli organi di comando:

- difetti di taratura;
- rottura del circuito.

Sc-039/Re-027 - Requisito: Efficienza evacuatori

Classe Requisito: Funzionalità d'uso

Gli evacuatori di fumo e di calore devono mantenere inalterate nel tempo le proprie capacità di rendimento assicurando un buon funzionamento.

Prestazioni: *Gli evacuatori di fumo e di calore devono essere idonei ad assicurare stabilità e resistenza in modo da garantirne durata e funzionalità nel tempo, senza pregiudicare la sicurezza degli utenti.*

Livello minimo per la prestazione: *La sicurezza di funzionamento viene determinata mediante un azionamento di 50 volte del dispositivo di apertura manuale e con una forza pari a quella indicata dal costruttore dell'apparecchio. Nel caso che gli EFC siano utilizzati anche per scopi di ventilazione la prova di funzionamento deve essere effettuata dopo 10000 cicli di apertura in posizione di ventilazione.*

Sc-039/Re-048 - Requisito: Resistenza al calore evacuatori

Classe Requisito: Di funzionamento

Gli evacuatori di fumo e di calore devono fornire una adeguata resistenza se sottoposti a sbalzi di temperatura con successivo propagarsi di calore.

Prestazioni: *Gli evacuatori di fumo e di calore devono essere di materiale avente caratteristiche fisiche e chimiche tali da poterne assicurare l'integrità in maniera affidabile se sottoposto a sbalzi temperatura che provocano un aumento della stessa.*

Livello minimo per la prestazione: *La resistenza al calore dei materiali costituenti gli EFC deve essere verificata in base prova descritta nella norma UNI 9494 ed eseguita su almeno due campioni. La prova risulta valida se alla fine gli EFC possono essere manualmente aperti, chiusi e richiusi senza difficoltà. Alla fine della prova deve essere rilasciato il certificato di prova con tutte le indicazioni seguite per la esecuzione della prova stessa così come indicato dalla norma UNI 9494.*

Sc-039/Re-068 - Requisito: Resistenza meccanica evacuatori

Classe Requisito: Di stabilità

Gli evacuatori di fumo e di calore devono contrastare efficacemente il prodursi di deformazioni o rotture sotto l'azione di determinate sollecitazioni.

Prestazioni: *Gli evacuatori di fumo e di calore devono resistere alle sollecitazioni equivalenti per edifici con altezza maggiore di 20 metri sia in posizione chiusa sia in posizione aperta.*

Livello minimo per la prestazione: *Si verifica la capacità degli EFC di aprirsi e raggiungere entro 30 secondi la posizione di fine corsa utilizzando il proprio dispositivo di apertura che viene sottoposto durante la prova ad un carico di 500 N/m² e con una spinta del vento di 15 m/s*

nella direzione opposta a quella di apertura dell'EFC. L'EFC al termine della prova deve potersi chiudere manualmente senza impedimenti di sorta.

Anomalie Ricontrabili:

Sc-039/An-001 - Accumulo e depositi

Accumulo di materiale e depositi sulle superfici interne dei tiraggi degli evacuatori con conseguente limitazione di sfogo degli aeriformi nell'atmosfera.

Sc-039/An-002 - Deposito superficiale

Accumulo di materiale e di incrostazioni di diversa consistenza, spessore e aderenza diversa.

Sc-039/An-003 - Difetti ai meccanismi di apertura

Problemi di funzionamento dei dispositivi di apertura.

Sc-039/An-004 - Distacco

Distacco degli elementi costituenti gli accessi dai dispositivi di fissaggio.

Sc-039/An-005 - Mancanza certificazione antincendio

Mancanza o perdita delle caratteristiche antincendio.

Sc-039/An-006 - Penetrazione e ristagni d'acqua

Comparsa di macchie da umidità e/o gocciolamento localizzato in prossimità degli elementi terminali di copertura.

Sc-039/An-007 - Presenza di vegetazione

Presenza di vegetazione caratterizzata dalla formazione di licheni, muschi e piante in prossimità di superfici o giunti degradati.

Sc-039/An-008 - Rottura

Rottura degli elementi terminali di copertura.

Sc-039/An-009 - Spostamento di elementi

Spostamento degli elementi terminali di copertura dalla posizione di origine.

Controlli eseguibili dal personale specializzato

Sc-039/Cn-001 - Controllo caratteristiche antincendio

Procedura: Ispezione a vista

Frequenza: 90 giorni

Verificare che i gli elementi utilizzati per l'evacuazione dei fumi siano realizzati con materiali rapaci di non subire disgregazioni e/o non alimentare incendi.

Requisiti da verificare: *-Uso di materiali, elementi e componenti a durabilità alta*

Anomalie: *-Mancanza certificazione antincendio*

Ditte Specializzate: Tecnico antincendio

Sc-039/Cn-002 - Controllo dello stato

Procedura: Controllo a vista

Frequenza: 360 giorni

Verificare lo stato e la corretta disposizione degli evacuatori. Controllare che siano assenti ostacoli che ne impediscano il corretto funzionamento.

Requisiti da verificare: *-Efficienza evacuatori, -Resistenza al calore evacuatori, -Resistenza meccanica evacuatori*

Anomalie: *-Deposito superficiale*

Ditte Specializzate: Tecnici di livello superiore

Interventi eseguibili dal personale specializzato

Sc-039/In-001 - Lubrificazione

Frequenza: 360 giorni

Lubrificare tutti i dispositivi meccanici quali perni, pistoni e leveraggi.

Ditte Specializzate: Tecnico antincendio

Corpo d'Opera N° 1 - - Progetto ACR -

Sistemazioni esterne - Su_004

Le sistemazioni esterne costituiscono, da una parte l'insieme degli elementi tecnici aventi la funzione di dividere e conformare gli spazi esterni connessi al sistema edilizio, (balconi, ringhiere, logge, passerelle, scale e rampe esterne, ecc.) e dall'altra tutti quegli elementi che caratterizzano l'ambiente circostante (strade, parcheggi, aree a verde, ecc.).

REQUISITI E PRESTAZIONI

Su_004/Re-001 - Requisito: Accessibilità

Classe Requisito: Facilità d'intervento

Gli elementi costituenti l'impianto di illuminazione devono essere facilmente accessibili per consentire un facile utilizzo sia nel normale funzionamento sia in caso di guasti.

Prestazioni: *E' opportuno che sia assicurata la qualità della progettazione, della fabbricazione e dell'installazione dei materiali e componenti con riferimento a quanto indicato dalle norme e come certificato dalle ditte costruttrici di detti materiali e componenti.*

Livello minimo per la prestazione: *Devono essere rispettati i livelli previsti in sede di progetto.*

Normativa: *D.M. del 22/01/ 2008 n. 37; D.Lgs del 09/04/2008 n. 81 artt. 80-86; -CEI 64-8; CEI EN 62262; CEI 81-10.*

Su_004/Re-002 - Requisito: Assenza di emissioni di sostanze nocive

Classe Requisito: Protezione dagli agenti chimici ed organici

Gli elementi degli impianti di illuminazione devono limitare la emissione di sostanze inquinanti o comunque nocive alla salute degli utenti.

Prestazioni: *Deve essere garantita la qualità della progettazione, della fabbricazione e dell'installazione dei materiali e componenti nel rispetto delle disposizioni normative.*

Livello minimo per la prestazione: *Devono essere rispettati i livelli previsti in sede di progetto.*

Normativa: *D.M. del 22/01/ 2008 n. 37; D.Lgs del 09/04/2008 n. 81 artt. 80-86; -CEI 64-8; CEI EN 62262; CEI 81-10.*

Su_004/Re-003 - Requisito: Comodità di uso e manovra

Classe Requisito: Funzionalità d'uso

Gli impianti di illuminazione devono essere realizzati con materiali e componenti aventi caratteristiche di facilità di uso, di funzionalità e di manovrabilità.

Prestazioni: *I componenti degli impianti di illuminazione devono essere disposti in posizione ed altezza dal piano di calpestio tali da rendere il loro utilizzo agevole e sicuro, ed essere accessibili anche da parte di persone con impedite o ridotta capacità motoria.*

Livello minimo per la prestazione: *In particolare l'altezza di installazione dal piano di calpestio dei componenti deve essere compresa fra 0.40 e 1.40 m, ad eccezione di quei componenti il cui azionamento avviene mediante comando a distanza (ad. es. telecomando a raggi infrarossi).*

Normativa: *D.M. del 22/01/ 2008 n. 37; D.Lgs del 09/04/2008 n. 81 artt. 80-86; -CEI 64-8; CEI EN 62262; CEI 81-10.*

Su_004/Re-004 - Requisito: Contenimento della condensazione interstiziale

Classe Requisito: Sicurezza d'intervento

I componenti degli impianti di illuminazione capaci di condurre elettricità devono essere in grado di evitare la formazione di acqua di condensa per evitare alle persone qualsiasi pericolo di folgorazioni per contatto diretto secondo quanto prescritto dalla norma CEI 64-8.

Prestazioni: *Si possono controllare i componenti degli impianti di illuminazione procedendo ad un esame nonché a misure eseguite secondo le norme CEI vigenti.*

Livello minimo per la prestazione: *Devono essere rispettati i livelli previsti in sede di progetto.*

Normativa: *D.M. del 22/01/ 2008 n. 37; D.Lgs del 09/04/2008 n. 81 artt. 80-86; -CEI 64-8; CEI EN 62262; CEI 81-10.*

Su_004/Re-005 - Requisito: Contenimento delle dispersioni elettriche

Classe Requisito: Funzionalità d'uso

Per evitare qualsiasi pericolo di folgorazione alle persone, causato da un contatto diretto, i componenti degli impianti elettrici devono essere dotati di collegamenti equipotenziali con l'impianto di terra dell'edificio.

Prestazioni: *Le dispersioni elettriche possono essere verificate controllando i collegamenti equipotenziali e di messa a terra dei componenti degli impianti mediante misurazioni di resistenza a terra.*

Livello minimo per la prestazione: *Devono essere rispettati i livelli previsti in sede di progetto e nell'ambito della dichiarazione di conformità prevista dall'art.7 del regolamento di attuazione della Legge 5.3.1990 n.46.*

Normativa: *D.M. del 22/01/ 2008 n. 37; D.Lgs del 09/04/2008 n. 81 artt. 80-86; -CEI 64-8; CEI EN 62262; CEI 81-10.*

Su_004/Re-006 - Requisito: Efficienza luminosa

Classe Requisito: Visivi

I componenti che sviluppino un flusso luminoso devono garantire una efficienza luminosa non inferiore a quella stabilita dai costruttori delle lampade.

Prestazioni: *E' opportuno che sia assicurata la qualità della progettazione, della fabbricazione e dell'installazione dei materiali e componenti con riferimento a quanto indicato dalle norme e come certificato dalle ditte costruttrici di detti materiali e componenti.*

Livello minimo per la prestazione: *Devono essere rispettati i livelli previsti in sede di progetto.*

Normativa: *D.M. del 22/01/ 2008 n. 37; D.Lgs del 09/04/2008 n. 81 artt. 80-86; -CEI 64-8; CEI EN 62262; CEI 81-10.*

Su_004/Re-007 - Requisito: Identificabilità

Classe Requisito: Facilità d'intervento

Gli elementi costituenti l'impianto di illuminazione devono essere facilmente identificabili per consentire un facile utilizzo. Deve essere presente un cartello sul quale sono riportate le funzioni degli interruttori nonché le azioni da compiere in caso di emergenza su persone colpite da folgorazione.

Prestazioni: *E' opportuno che gli elementi costituenti l'impianto di illuminazione siano realizzati e posti in opera secondo quanto indicato dalle norme e come certificato dalle ditte costruttrici di detti materiali e componenti.*

Livello minimo per la prestazione: *Devono essere rispettati i livelli previsti in sede di progetto.*

Normativa: *D.M. del 22/01/ 2008 n. 37; D.Lgs del 09/04/2008 n. 81 artt. 80-86; -CEI 64-8; CEI EN 62262; CEI 81-10.*

Su_004/Re-008 - Requisito: Impermeabilità ai liquidi

Classe Requisito: Acustici

I componenti degli impianti di illuminazione devono essere in grado di evitare il passaggio di fluidi liquidi per evitare alle persone qualsiasi pericolo di folgorazione per contatto diretto secondo quanto prescritto dalla normativa.

Prestazioni: *E' opportuno che gli elementi costituenti l'impianto di illuminazione siano realizzati e posti in opera secondo quanto indicato dalle norme e come certificato dalle ditte costruttrici di detti materiali e componenti.*

Livello minimo per la prestazione: *Devono essere rispettati i livelli previsti in sede di progetto.*

Normativa: *D.M. del 22/01/ 2008 n. 37; D.Lgs del 09/04/2008 n. 81 artt. 80-86; -CEI 64-8; CEI EN 62262; CEI 81-10.*

Su_004/Re-009 - Requisito: Isolamento elettrico**Classe Requisito:** Protezione elettrica

Gli elementi costituenti l'impianto di illuminazione devono essere in grado di resistere al passaggio di cariche elettriche senza perdere le proprie caratteristiche.

Prestazioni: *E' opportuno che gli elementi costituenti l'impianto di illuminazione siano realizzati e posti in opera secondo quanto indicato dalle norme e come certificato dalle ditte costruttrici di detti materiali e componenti.*

Livello minimo per la prestazione: *Devono essere rispettati i livelli previsti in sede di progetto.*

Normativa: *D.M. del 22/01/ 2008 n. 37; D.Lgs del 09/04/2008 n. 81 artt. 80-86; -CEI 64-8; CEI EN 62262; CEI 81-10.*

Su_004/Re-010 - Requisito: Limitazione dei rischi di intervento**Classe Requisito:** Protezione dai rischi d'intervento

Gli elementi costituenti l'impianto di illuminazione devono essere in grado di consentire ispezioni, manutenzioni e sostituzioni in modo agevole ed in ogni caso senza arrecare danno a persone o cose.

Prestazioni: *E' opportuno che gli elementi costituenti l'impianto di illuminazione siano realizzati e posti in opera secondo quanto indicato dalle norme e come certificato dalle ditte costruttrici di detti materiali e componenti.*

Livello minimo per la prestazione: *Devono essere rispettati i livelli previsti in sede di progetto.*

Normativa: *D.M. del 22/01/ 2008 n. 37; D.Lgs del 09/04/2008 n. 81 artt. 80-86; -CEI 64-8; CEI EN 62262; CEI 81-10.*

Su_004/Re-011 - Requisito: Montabilità / Smontabilità**Classe Requisito:** Facilità d'intervento

Gli elementi costituenti l'impianto di illuminazione devono essere atti a consentire la collocazione in opera di altri elementi in caso di necessità.

Prestazioni: *Gli elementi costituenti l'impianto di illuminazione devono essere montati in opera in modo da essere facilmente smontabili senza per questo smontare o disfare l'intero impianto.*

Livello minimo per la prestazione: *Devono essere rispettati i livelli previsti in sede di progetto.*

Normativa: *D.M. del 22/01/ 2008 n. 37; D.Lgs del 09/04/2008 n. 81 artt. 80-86; -CEI 64-8; CEI EN 62262; CEI 81-10.*

Su_004/Re-012 - Requisito: Regolabilità**Classe Requisito:** Funzionalità in emergenza

I componenti degli impianti di illuminazione devono essere in grado di consentire adeguamenti funzionali da parte di operatori specializzati.

Prestazioni: *Gli elementi costituenti l'impianto di illuminazione devono essere facilmente modificati o regolati senza per questo smontare o disfare l'intero impianto.*

Livello minimo per la prestazione: *Devono essere rispettati i livelli previsti in sede di progetto.*

Normativa: *D.M. del 22/01/ 2008 n. 37; D.Lgs del 09/04/2008 n. 81 artt. 80-86; -CEI 64-8; CEI EN 62262; CEI 81-10.*

Su_004/Re-013 - Requisito: Resistenza meccanica**Classe Requisito:** Di stabilità

Gli impianti di illuminazione devono essere realizzati con materiali in grado di contrastare in modo efficace il prodursi di deformazioni o rotture sotto l'azione di determinate sollecitazioni.

Prestazioni: *Gli elementi costituenti gli impianti di illuminazione devono essere idonei ad assicurare stabilità e resistenza all'azione di sollecitazioni meccaniche in modo da garantirne durata e funzionalità nel tempo garantendo allo stesso tempo la sicurezza degli utenti.*

Livello minimo per la prestazione: *Devono essere rispettati i livelli previsti in sede di progetto.*

Normativa: *D.M. del 22/01/ 2008 n. 37; D.Lgs del 09/04/2008 n. 81 artt. 80-86; -CEI 64-8; CEI EN 62262; CEI 81-10.*

Su_004/Re-014 - Requisito: Stabilità chimico reattiva**Classe Requisito:** Protezione dagli agenti chimici ed organici

L'impianto di illuminazione deve essere realizzato con materiali in grado di mantenere inalterate nel tempo le proprie caratteristiche chimico-fisiche.

Prestazioni: *Per garantire la stabilità chimico reattiva i materiali e componenti degli impianti di illuminazione non devono presentare incompatibilità chimico-fisica.*

Livello minimo per la prestazione: *Devono essere rispettati i livelli previsti in sede di progetto.*

Normativa: *D.M. del 22/01/ 2008 n. 37; D.Lgs del 09/04/2008 n. 81 artt. 80-86; -CEI 64-8; CEI EN 62262; CEI 81-10.*

Sistemazioni esterne - Su_004 - Elenco Componenti -

Su_004/Co-012 Impianto di illuminazione

Impianto di illuminazione - Su_004/Co-012

L'impianto di illuminazione consente di creare condizioni di visibilità negli ambienti. L'impianto di illuminazione deve consentire, nel rispetto del risparmio energetico, livello ed uniformità di illuminamento, limitazione dell'abbagliamento, direzionalità della luce, colore e resa della luce. E' costituito generalmente da:

- lampade ad incandescenza;
- lampade fluorescenti;- lampade alogene;
- lampade compatte;
- lampade a scariche;
- lampade a ioduri metallici;
- lampade a vapore di mercurio;
- lampade a vapore di sodio;
- pali per il sostegno dei corpi illuminanti.

Impianto di illuminazione - Su_004/Co-012 - Elenco Schede -

Su_004/Co-012/Sc-040	Fondazioni dirette
Su_004/Co-012/Sc-041	Cavidotti

Fondazioni dirette - Su_004/Co-012/Sc-040

Insieme degli elementi tecnici puntuali del sistema illuminante direttamente adagiate sul suolo di fondazione. Fanno parte di questa tipologia elementi come i pozzetti prefabbricati e i blocchi di fondazione in conglomerato cementizio dove vengono alloggiati i pali di illuminazione..

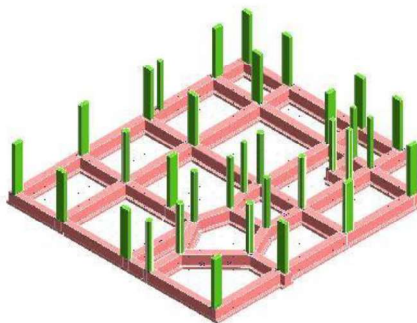

Diagnostica:

Cause possibili delle anomalie:

Anomalie generalizzate

Possono derivare da errori nella concezione, o da una cattiva esecuzione, sia da modificazioni nella resistenza e nella consistenza del suolo, dipendenti da:

- la variazione del tenore d'acqua nel terreno;
- dispersioni d'acqua di una certa entità nelle vicinanze;
- penetrazioni d'acqua per infiltrazioni;
- variazioni nel livello della falda freatica dovute a piogge intense o a un periodo di siccità.

Anomalie puntuali o parziali

Possono derivare da una evoluzione localizzata della portanza del suolo dovuta a:

- crescita del tenore d'acqua nel terreno;
- l'apertura di scavi o l'esecuzione di sbancamenti di dimensioni significative in prossimità;
- la circolazione molto intensa di veicoli pesanti;
- uno scivolamento del terreno;
- un sovraccarico puntuale.

Anomalie Ricontrabili:

Sc-040/An-001 - Cedimenti

Dissesti dovuti a cedimenti di natura e causa diverse, talvolta con manifestazioni dell'abbassamento del piano di imposta della fondazione.

Sc-040/An-002 - Difetti nella verticalità

Difetti nella verticalità, sia dei muri, sia delle connessioni a causa di dissesti o eventi di natura diversa.

Sc-040/An-003 - Fessurazioni

Presenza di rotture singole, ramificate, ortogonale o parallele all'armatura che possono interessare l'intero spessore del manufatto.

Sc-040/An-004 - Lesioni

Si manifestano con l'interruzione del tessuto murario. Le caratteristiche e l'andamento ne caratterizzano l'importanza e il tipo.

Sc-040/An-005 - Macchie

Pigmentazione accidentale e localizzata della superficie.

Sc-040/An-006 - Umidità

Presenza di umidità dovuta spesso per risalita capillare.

Controlli eseguibili dall'utente

Sc-040/Cn-001 - Controllo periodico

Procedura: Controllo a vista

Frequenza: 360 giorni

Le anomalie più frequenti a carico delle fondazioni si manifestano generalmente attraverso fenomeni visibili a livello delle strutture verticali. Controllare eventuali smottamenti del terreno circostante alla struttura che possano essere indicatori di cedimenti strutturali. Effettuare verifiche e controlli approfonditi particolarmente in corrispondenza di manifestazioni a calamità naturali (sisma, nubifragi, ecc.).

Anomalie: -Cedimenti, -Fessurazioni, -Lesioni, -Difetti nella verticalità, -Umidità, -Macchie

Ditte Specializzate: Tecnici di livello superiore

Interventi eseguibili dal personale specializzato

Sc-040/In-001 - Interventi strutturali

Frequenza: Quando occorre

In seguito alla comparsa di segni di cedimenti strutturali (lesioni, fessurazioni, rotture), effettuare accurati accertamenti per la diagnosi e la verifica delle strutture, da parte di tecnici qualificati, che possano individuare la causa/effetto del dissesto ed evidenziare eventuali modificazioni strutturali tali da compromettere la stabilità delle strutture, in particolare verificare la perpendicolarità degli elementi. Procedere quindi al consolidamento delle stesse a secondo del tipo di dissesti riscontrati.

Ditte Specializzate: Tecnici di livello superiore

Cavidotti - Su_004/Co-012/Sc-041

Cavidotti dell'impianto di illuminazione sono elementi più semplici per il passaggio dei cavi elettrici.

In genere le canalizzazioni sono realizzate in PVC e devono essere conformi alle prescrizioni di sicurezza delle norme CEI. Devono essere dotati di marchio di qualità o certificati secondo le disposizioni di legge.

Diagnostica:

Cause possibili delle anomalie:

Origini delle interruzioni nell'alimentazione:

- interruzione dell'ente erogatore;
- guasti della rete di sicurezza;
- guasti al gruppo elettrogeno;
- disconnessioni: corto circuito accidentale, sovracorrente, difetti di messa a terra.

Origini delle anomalie a quadri e circuiti:

- difetti di taratura dei contatori;
- connessioni di raccordo allentate;
- isolamento anormale provocato da polvere o ossidazione delle masse metalliche.

Origine delle anomalie a elementi terminali:

- collegamento di un apparecchio di potenza superiore a quella ammessa per l'impianto;
- umidità accidentale a ambientale;
- surriscaldamento anormale localizzato che può provocare un difetto di isolamento.

Anomalie Ricontrabili:

Sc-041/An-001 - Difetti di taratura

Difetti di taratura dei contatori, di collegamento o di taratura della protezione.

Sc-041/An-002 - Disconnessione dell'alimentazione

Disconnessione dell'alimentazione dovuta a difetti di messa a terra, di sovraccarico di tensione di alimentazione, di corto circuito imprevisto.

Sc-041/An-003 - Interruzione dell'alimentazione principale

Interruzione dell'alimentazione principale dovuta ad un'interruzione dell'ente erogatore/gestore dell'energia elettrica.

Sc-041/An-004 - Interruzione dell'alimentazione secondaria

Interruzione dell'alimentazione secondaria dovuta a guasti al circuito secondario o al gruppo elettrogeno.

Sc-041/An-005 - Surriscaldamento

Surriscaldamento che può provocare difetti di protezione e di isolamento. Può essere dovuto a ossidazione delle masse metalliche.

Controlli eseguibili dal personale specializzato

Sc-041/Cn-001 - Verifica dello stato

Procedura: Controllo a vista

Frequenza: 180 giorni

Verifica dello stato generale e dell'integrità dei contenitori a vista, dei coperchi delle cassette e delle scatole di passaggio. Controllare la presenza delle targhette nelle morsetterie.

Anomalie: -Surriscaldamento

Ditte Specializzate: Elettricista

Interventi eseguibili dal personale specializzato

Sc-041/In-001 - Manutenzione protezione

Frequenza: Quando occorre

Ripristino del grado di protezione che non deve mai essere inferiore a quello previsto dalla normativa vigente.

Ditte Specializzate: Elettricista

Sistema strutturale - Su_005 - Elenco Componenti -

Su_005/Co-013 Apparecchi di appoggio

Apparecchi di appoggio - Su_005/Co-013

Gli apparecchi d'appoggio sono dispositivi di vincolo utilizzati nelle strutture, nei ponti e negli edifici, allo scopo di trasmettere puntualmente carichi e vincolare determinati gradi di libertà di spostamento. La gamma degli appoggi comprende:- tipologie in acciaio- tipologie in elastomero armato. Oltre alle tipologie tradizionali, sono disponibili dispositivi speciali quali appoggi a doppio effetto, strumentati, per ponti varati a spinta, ecc.

Apparecchi di appoggio - Su_005/Co-013 - Elenco Schede -

Su_005/Co-013/Sc-042 Appoggi strutturali a calotta sferica a contatto superficiale

Appoggi strutturali a calotta sferica a contatto superficiale - Su_005/Co-013/Sc-042

Si tratta di dispositivi che consentono generalmente rotazioni di $\pm 3^\circ$ attorno a qualsiasi asse orizzontale; è permessa qualsiasi rotazione attorno all'asse verticale. All'interno dell'appoggio sono presenti due diverse superfici di scorrimento fra acciaio (che può essere cromato o inox) e TE: una sferica, che rende possibili le rotazioni, ed una piana (assente negli appoggi di tipo fisso), che consente le traslazioni. I carichi orizzontali vengono trasmessi attraverso la superficie di scorrimento sferica, che ne dimensiona in modo opportuno la concavità. Tali dispositivi trovano applicazione in modo particolare in ambito ferroviario e metropolitano. Il loro impiego è indicato quando diventa complicato, ripristinare e mantenere il parallelismo delle superfici di contatto (ad esempio nel caso di travi prefabbricate e varate) o quando si può verificare che eventuali carichi accidentali, post-pensionamenti, ritiri differenziali, gradienti termici ed altri fattori possono determinare l'insorgere di rotazioni considerevoli.

Anomalie Ricontrabili:

Sc-042/An-001 - Basso grado di riciclabilità

Utilizzo nelle fasi manutentive di materiali, elementi e componenti con un basso grado di riciclabilità.

Sc-042/An-002 - Perdita di funzionalità dei componenti

Perdita dei requisiti di flessibilità orizzontale e di rigidità verticale dovuta a cause diverse (fine del ciclo di vita dei componenti, eventi sismici particolari, ecc.).

Sc-042/An-003 - Rottura

Rottura dei componenti interni ai dispositivi con relative perdite prestazionali ed inefficacia degli stessi nella risoluzione delle problematiche per cui installati.

Sc-042/An-004 - Usura

Perdita dei requisiti prestazionali dovuti ad usura dei componenti utilizzati.

Sc-042/An-005 - Utilizzo di materiali non durevoli

Utilizzo di materiali non durevoli nelle fasi manutentive degli elementi.

Controlli eseguibili dal personale specializzato

Sc-042/Cn-001 - Controllo del grado di riciclabilità

Procedura: Controllo
Frequenza: Quando occorre

Controllare che nelle fasi manutentive vengano impiegati materiali,, elementi e componenti con un elevato grado di riciclabilità.

Requisiti da verificare: -Uso di materiali, elementi e componenti ad alta riciclabilità

Anomalie: -Basso grado di riciclabilità

Ditte Specializzate: Tecnici di livello superiore

Sc-042/Cn-002 - Controllo generale

Procedura: Verifica
Frequenza: 360 giorni

Verifica dell'efficienza dei dispositivi e di eventuali anomalie. In particolare verifica dei requisiti e delle prestazioni previsti nelle schede tecniche fornite dal produttore, tenendo conto delle condizioni generali, delle modalità d'uso e della tecnologia dell'apparecchio utilizzato.

Anomalie: -Perdita di funzionalità dei componenti, -Rottura, -Usura

Ditte Specializzate: Tecnici di livello superiore

Sc-042/Cn-003 - Verifica impiego di materiali durevoli

Procedura: Verifica
Frequenza: Quando occorre

Verificare che nelle fasi manutentive degli elementi vengano utilizzati componenti caratterizzati da una durabilità elevata.

Requisiti da verificare: -Uso di materiali, elementi e componenti a durabilità alta

Anomalie: -Utilizzo di materiali non durevoli

Ditte Specializzate: Tecnici di livello superiore

Interventi eseguibili dal personale specializzato

Sc-042/In-001 - Sostituzione

Frequenza: Quando occorre

Sostituzione del dispositivo e/o di suoi componenti a causa di anomalie che ne determinano la perdita di funzionalità e/o dei requisiti prestazionali richiesti.

Ditte Specializzate: Tecnici di livello superiore

Corpo d'Opera N° 1 - - Progetto ACR -

Sistemi di chiusura - Su_006

I sistemi di chiusura costituiscono l'insieme di tutti gli elementi che hanno la funzione di limitare il volume degli ambienti dai lati, dal basso e dall'alto; non portano altri carichi oltre il peso proprio e sono portate dalle strutture portanti dell'organismo architettonico.

REQUISITI E PRESTAZIONI

Su_006/Re-002 - Requisito: Contenimento della condensazione superficiale

Classe Requisito: Termici ed igrotermici

Gli infissi devono essere realizzati in modo da evitare la formazione di condensazione sulla superficie degli elementi.

Prestazioni: *Gli infissi devono essere realizzati in modo da evitare fenomeni di condensazione interstiziale all'interno dei telai e comunque in maniera tale che l'acqua di condensa non arrechi danni o deterioramenti permanenti. Inoltre i vetri camera devono essere realizzati con camera adeguatamente sigillata e riempita di aria secca.*

Livello minimo per la prestazione: *Gli infissi esterni verticali se provvisti di sistema di raccolta e smaltimento di acqua da condensa, dovranno conservare una temperatura superficiale Tsi, su tutte le parti interne, sia esse opache che trasparenti, non inferiore ai valori riportati di seguito, nelle condizioni che la temperatura dell'aria esterna sia pari a quella di progetto riferita al luogo di ubicazione dell'alloggio:*

$S < 1.25$ - Tsi = 1
 $1.25 \leq S < 1.35$ - Tsi = 2
 $1.35 \leq S < 1.50$ - Tsi = 3
 $1.50 \leq S < 1.60$ - Tsi = 4
 $1.60 \leq S < 1.80$ - Tsi = 5
 $1.80 \leq S < 2.10$ - Tsi = 6
 $2.10 \leq S < 2.40$ - Tsi = 7
 $2.40 \leq S < 2.80$ - Tsi = 8
 $2.80 \leq S < 3.50$ - Tsi = 9
 $3.50 \leq S < 4.50$ - Tsi = 10
 $4.50 \leq S < 6.00$ - Tsi = 11
 $6.00 \leq S < 9.00$ - Tsi = 12
 $9.00 \leq S < 12.00$ - Tsi = 13
 $S \geq 12.00$ - Tsi = 14

Dove:

S = Superficie dell'infisso in m²

Tsi = Temperatura superficiale in °C

Normativa: D.M. del 22/01/2008 n. 37; UNI TS 11300; UNI EN 15316; UNI EN ISO 13790.

Su_006/Re-009 - Requisito: Isolamento acustico

Classe Requisito: Acustici

E' l'attitudine a fornire un'adeguata resistenza al passaggio dei rumori. Il livello di isolamento richiesto varia in funzione della tipologia e del tipo di attività svolta e in funzione della classe di destinazione d'uso del territorio.

Prestazioni: *I serramenti esterni devono assicurare all'interno dei locali un adeguato benessere. La classe di prestazione è correlata al livello di rumorosità esterno, in particolare alla zona di rumore di appartenenza.*

D.P.C.M. 5.12.1997 "DETERMINAZIONE DEI REQUISITI ACUSTICI PASSIVI DEGLI EDIFICI"

TABELLA A - CLASSIFICAZIONE DEGLI AMBIENTI ABITATIVI (art.2)

- categoria A: edifici adibiti a residenza o assimilabili;
- categoria B: edifici adibiti ad uffici e assimilabili;
- categoria C: edifici adibiti ad alberghi, pensioni ed attività assimilabili;
- categoria D: edifici adibiti ad ospedali, cliniche, case di cura e assimilabili;
- categoria E: edifici adibiti ad attività scolastiche a tutti i livelli e assimilabili;
- categoria F: edifici adibiti ad attività ricreative o di culto o assimilabili;
- categoria G: edifici adibiti ad attività commerciali o assimilabili.

TABELLA B - REQUISITI ACUSTICI PASSIVI DEGLI EDIFICI, DEI LORO COMPONENTI E DEGLI IMPIANTI TECNOLOGICI

CATEGORIA DI CUI ALLA "Tabella A": D;
 Parametri: $R_w(*)=55$; $D_{2m,nT,w}=45$; $L_{nw}=58$; $L_{ASmax}=35$; $L_{Aeq}=25$.
 CATEGORIA DI CUI ALLA "Tabella A": A,C;
 Parametri: $R_w(*)=50$; $D_{2m,nT,w}=40$; $L_{nw}=63$; $L_{ASmax}=35$; $L_{Aeq}=35$.
 CATEGORIA DI CUI ALLA "Tabella A": E;
 Parametri: $R_w(*)=50$; $D_{2m,nT,w}=48$; $L_{nw}=58$; $L_{ASmax}=35$; $L_{Aeq}=25$.
 CATEGORIA DI CUI ALLA "Tabella A": B,F,G;
 Parametri: $R_w(*)=50$; $D_{2m,nT,w}=42$; $L_{nw}=55$; $L_{ASmax}=35$; $L_{Aeq}=35$.
 (*) Valori di R_w riferiti a elementi di separazione tra due distinte unità immobiliari.

D.P.C.M. 1.3.1991 - LIMITI MASSIMI DI IMMISSIONE NELLE SEI ZONE ACUSTICHE, ESPRESSI COME LIVELLO EQUIVALENTE IN dB(A)

CLASSE DI DESTINAZIONE D'USO DEL TERRITORIO: I (Aree particolarmente protette)

Tempi di riferimento: Diurno=50; Notturmo=40.

CLASSE DI DESTINAZIONE D'USO DEL TERRITORIO: II (Aree prevalentemente residenziali)

Tempi di riferimento: Diurno=55; Notturmo=45.

CLASSE DI DESTINAZIONE D'USO DEL TERRITORIO: III (Aree di tipo misto)

Tempi di riferimento: Diurno=60; Notturno=50.

CLASSE DI DESTINAZIONE D'USO DEL TERRITORIO: IV (Aree di intensa attività umana)

Tempi di riferimento: Diurno=65; Notturno=55.

CLASSE DI DESTINAZIONE D'USO DEL TERRITORIO: V (Aree prevalentemente industriali)

Tempi di riferimento: Diurno=70; Notturno=60.

CLASSE DI DESTINAZIONE D'USO DEL TERRITORIO: VI (Aree esclusivamente industriali)

Tempi di riferimento: Diurno=70; Notturno=70.

VALORI LIMITE DI EMISSIONE L_{eq} IN dB(A) (art.2)

CLASSE DI DESTINAZIONE D'USO DEL TERRITORIO: I (Aree particolarmente protette)

Tempi di riferimento: Diurno(06.00-22.00)=45; Notturno(22.00-06.00)=35.

CLASSE DI DESTINAZIONE D'USO DEL TERRITORIO: II (Aree prevalentemente residenziali)

Tempi di riferimento: Diurno(06.00-22.00)=50; Notturno(22.00-06.00)=40.

CLASSE DI DESTINAZIONE D'USO DEL TERRITORIO: III (Aree di tipo misto)

Tempi di riferimento: Diurno(06.00-22.00)=55; Notturno(22.00-06.00)=45.

CLASSE DI DESTINAZIONE D'USO DEL TERRITORIO: IV (Aree di intensa attività umana)

Tempi di riferimento: Diurno(06.00-22.00)=60; Notturno(22.00-06.00)=50.

CLASSE DI DESTINAZIONE D'USO DEL TERRITORIO: V (Aree prevalentemente industriali)

Tempi di riferimento: Diurno(06.00-22.00)=65; Notturno(22.00-06.00)=55.

CLASSE DI DESTINAZIONE D'USO DEL TERRITORIO: VI (Aree esclusivamente industriali)

Tempi di riferimento: Diurno(06.00-22.00)=65; Notturno(22.00-06.00)=65.

VALORI DI QUALITÀ L_{eq} IN dB(A) (art.7)

CLASSE DI DESTINAZIONE D'USO DEL TERRITORIO: I (Aree particolarmente protette)

Tempi di riferimento: Diurno(06.00-22.00)=47; Notturno(22.00-06.00)=37.

CLASSE DI DESTINAZIONE D'USO DEL TERRITORIO: II (Aree prevalentemente residenziali)

Tempi di riferimento: Diurno(06.00-22.00)=52; Notturno(22.00-06.00)=42.

CLASSE DI DESTINAZIONE D'USO DEL TERRITORIO: III (Aree di tipo misto)

Tempi di riferimento: Diurno(06.00-22.00)=57; Notturno(22.00-06.00)=47.

CLASSE DI DESTINAZIONE D'USO DEL TERRITORIO: IV (Aree di intensa attività umana)

Tempi di riferimento: Diurno(06.00-22.00)=62; Notturno(22.00-06.00)=52.

CLASSE DI DESTINAZIONE D'USO DEL TERRITORIO: V (Aree prevalentemente industriali)

Tempi di riferimento: Diurno(06.00-22.00)=67; Notturno(22.00-06.00)=57.

CLASSE DI DESTINAZIONE D'USO DEL TERRITORIO: VI (Aree esclusivamente industriali)

Tempi di riferimento: Diurno(06.00-22.00)=70; Notturno(22.00-06.00)=70.

Livello minimo per la prestazione: In relazione alla destinazione degli ambienti e alla rumorosità della zona di ubicazione i serramenti esterni sono classificati secondo la UNI 8204:

di classe R1 se $20 \leq R_w \leq 27$ dB(A);

di classe R2 se $27 \leq R_w \leq 35$ dB(A);

di classe R3 se $R_w > 35$ dB(A).

Normativa: -Legge Quadro n.447 26.10.1995; -Legge 16.3.1998; -D.P.C.M. 1.3.1991; -D.P.C.M. 14.11.1997; -D.P.C.M. 5.12.1997; -D.M. 18.12.1975 (Norme tecniche aggiornate relative all'edilizia scolastica, ivi compresi gli indici minimi di funzionalità didattica, edilizia ed urbanistica da osservarsi nella esecuzione di opere di edilizia scolastica; -Decreto 29.11.2000; -C.M. LL.PP. 30.4.1966 n.1769 (Criteri di valutazione e collaudo dei requisiti acustici nelle costruzioni edilizie); -Linee Guide Regionali; -Regolamenti edilizi comunali; -UNI 7170; -UNI 7959; -UNI 8204; -UNI 8290-2; -UNI 8894.

Su_006/Re-010 - Requisito: Isolamento termico

Classe Requisito: Termici ed igrotermici

Gli infissi dovranno avere la capacità di limitare le perdite di calore. Al requisito concorrono tutti gli elementi che ne fanno parte.

Prestazioni: Le prestazioni relative all'isolamento termico di un infisso esterno verticale vengono valutate in base ai valori della trasmittanza termica unitaria U, relativa all'intero infisso, che tiene conto delle dispersioni termiche eventualmente verificatesi attraverso i componenti trasparenti ed opachi dei serramenti. E' opportuno comunque prevedere l'utilizzo di telai metallici realizzati con taglio termico.

Livello minimo per la prestazione: Pur non stabilendo specifici limiti prestazionali per i singoli infissi ai fini del contenimento delle dispersioni, è opportuno comunque che i valori della trasmittanza termica unitaria U siano tali da contribuire al contenimento del coefficiente volumico di dispersione Cd riferito all'intero edificio e quello dei singoli locali nei limiti previsti dalle leggi e normative vigenti.

Normativa: D.M. del 22/01/2008 n. 37; UNI TS 11300; UNI EN 15316; UNI EN ISO 13790.

Su_006/Re-012 - Requisito: Permeabilità all'aria

Classe Requisito: Funzionalità d'uso

Gli infissi devono controllare il passaggio dell'aria a protezione degli ambienti interni e permettere la giusta ventilazione.

Prestazioni: Gli infissi esterni verticali e le facciate continue devono essere realizzati in modo da ottenere, mediante guarnizioni, camere d'aria, ecc., la permeabilità all'aria indicata in progetto. Le prestazioni si misurano sulla classificazione basata sul confronto tra la permeabilità all'aria del campione sottoposto a prova riferito all'intera area, e la permeabilità all'aria riferita alla lunghezza dei lati apribili. In particolare si rimanda alla norma UNI EN 12207.

Livello minimo per la prestazione: I livelli prestazionali variano in funzione delle classi, della permeabilità all'aria di riferimento a 100 Pa misurata in m^3/hm^2 e della pressione massima di prova misurata in Pa. Qualora siano impiegati infissi esterni verticali dotati di tamponamento trasparente isolante (con trasmittanza termica unitaria $U \leq 3,5$ W/m²°C), la classe di permeabilità all'aria non deve essere inferiore ad A2.

Normativa: -UNI 8290-2; -UNI 8894; -UNI EN 86; -UNI EN 12207; -UNI EN 12208; -UNI EN 12210.

Su_006/Re-014 - Requisito: Pulibilità

Classe Requisito: Facilità d'intervento

Gli infissi devono consentire la rimozione di sporcizia, depositi, macchie, ecc.

Prestazioni: Le superfici degli infissi, siano esse opache o trasparenti, devono essere facilmente accessibili dall'utenza e dagli addetti alle operazioni di pulizia, tanto all'esterno quanto all'interno. In particolare, le porte e le portefinestre devono essere realizzate in modo da non subire alterazioni e/o modifiche prestazionali in seguito a contatti accidentali con i liquidi e/o prodotti utilizzati per la pulizia.

Livello minimo per la prestazione: Gli infissi devono essere accessibili e dimensionati in modo da consentire le operazioni di pulizia.

Normativa: -D.M. 2.7.1981; -D.M. 11.3.1988; -D.M. 26.8.1992; -D.M. 13.12.1993; -D.M. 9.1.1996; -D.M. 16.1.1996; -Capitolato Speciale Tipo

per Appalti di Lavori Edilizi; -UNI 8290-2; -UNI 8894.

Su_006/Re-015 - Requisito: Regolarità delle finiture

Classe Requisito: Visivi

Gli infissi devono avere gli strati superficiali in vista privi di difetti, e/o comunque esenti da caratteri che possano rendere difficile la lettura formale. Inoltre gli elementi dovranno combaciare tra di loro in modo idoneo senza comprometterne la loro funzionalità.

Prestazioni: Gli infissi interni ed i relativi dispositivi di movimentazione e di manovra devono avere le finiture superficiali prive di rugosità, spigoli, ecc.. Gli elementi dei tamponamenti trasparenti inoltre devono essere privi di difetti e/o anomalie come, bolle, graffi, ecc. ed assicurare una perfetta visione e trasparenza ottica dall'interno verso l'esterno e viceversa. Più in particolare, i tamponamenti vetrati devono essere privi dei suddetti difetti e comunque corrispondere a quanto indicato dalla norma UNI 7142, in relazione al tipo di vetro ed alle dimensioni della lastra usata. I giunti di collegamento degli infissi non devono presentare sconnessioni di alcun tipo con le strutture adiacenti. Infine, la coloritura ed i rivestimenti superficiali degli infissi ottenuti attraverso processi di verniciatura, ossidazione anodica, trattamento elettrochimico, ecc., dovranno essere uniformi senza presentare alcun difetto di ripresa del colore o altre macchie visibili.

Livello minimo per la prestazione: Gli infissi non devono presentare finiture superficiali eccessivamente rugose, spigolose, cedevoli né tanto meno fessurazioni o screpolature superiori al 10% delle superfici totali.

Normativa: -D.M. 2.7.1981; -D.M. 11.3.1988; -D.M. 26.8.1992; -D.M. 13.12.1993; -D.M. 9.1.1996; -D.M. 16.1.1996; -Capitolato Speciale Tipo per Appalti di Lavori Edilizi; -UNI 7142; -UNI 8290-2; -UNI 8894; -UNI 8938.

Su_006/Re-016 - Requisito: Resistenza a manovre false e violente

Classe Requisito: Sicurezza d'uso

L'attitudine a contrastare efficacemente il prodursi di rotture o deformazioni sotto l'azione di sollecitazioni derivanti da manovre false e violente.

Prestazioni: Gli infissi esterni verticali, compresi gli organi di movimentazione e gli eventuali elementi di schermatura e/o oscurabilità, devono conservare inalterate le proprie caratteristiche meccaniche e dimensionali se sottoposti ad azioni derivanti da manovre errate e/o violente.

Livello minimo per la prestazione: Gli sforzi per le manovre di apertura e chiusura degli infissi e dei relativi organi di manovra devono essere contenuti entro i limiti descritti:

A. INFISSE CON ANTE RUOTANTI INTORNO AD UN ASSE VERTICALE O ORIZZONTALE.

a.1) - Sforzi per le operazioni di chiusura ed apertura degli organi di manovra.

Le grandezze applicate sugli organi di manovra per le operazioni di chiusura e apertura identificate nella forza F e il momento M devono essere contenute entro i limiti:

$$F \leq 100 \text{ N} \quad M \leq 10 \text{ Nm}$$

a.2) - Sforzi per le operazioni di movimentazione delle ante.

La forza F utile al movimento di un'anta chiusa, con organo di manovra non bloccato, deve essere contenuta entro limiti:

- anta con asse di rotazione laterale con apertura a vasistas: $F \leq 80 \text{ N}$;
- anta con asse di rotazione verticale con apertura girevole: $30 \text{ N} \leq F \leq 80 \text{ N}$;
- anta, con una maniglia, con asse di rotazione orizzontale con apertura a bilico: $F \leq 80 \text{ N}$;
- anta, con due maniglie, con asse di rotazione orizzontale con apertura a bilico: $F \leq 130 \text{ N}$;

B. INFISSE CON ANTE APRIBILI PER TRASLAZIONE CON MOVIMENTO VERTICALE OD ORIZZONTALE.

b.1) - Sforzi per le operazioni di chiusura ed apertura degli organi di manovra.

La forza F da applicarsi sull'organo di manovra per le operazioni di chiusura e di apertura, deve essere contenuta entro i 50 N.

b.2) - Sforzi per le operazioni di spostamento delle ante.

La forza F utile al movimento di un'anta chiusa, con organo di manovra non bloccato, deve essere contenuta entro limiti:

- anta di finestra con movimento a traslazione orizzontale ed apertura scorrevole: $F \leq 60 \text{ N}$;
- anta di porta o di portafinestra a traslazione orizzontale ed apertura scorrevole: $F \leq 100 \text{ N}$;
- anta a traslazione verticale ed apertura a saliscendi: $F \leq 100 \text{ N}$;

C. INFISSE CON APERTURA BASCULANTE

c.1) - Sforzi per le operazioni di chiusura e di apertura degli organi di manovra.

Le grandezze applicate sugli organi di manovra per le operazioni di chiusura e apertura identificate nella forza F e il momento M devono essere contenute entro i limiti:

$$F \leq 100 \text{ N} \quad M \leq 10 \text{ Nm}$$

c.2) - Sforzi per le operazioni di messa in movimento delle ante.

Nelle condizioni con anta chiusa ed organo di manovra non bloccato, la caduta da un'altezza 20 cm di una massa di 5 kg a sua volta collegata all'organo di manovra deve mettere in movimento l'anta stessa.

c.3) - Sforzi per le operazioni di spostamento delle ante.

La forza F da applicarsi sull'organo di manovra per le operazioni di chiusura e di apertura, deve essere contenuta entro i 60 N.

D. INFISSE CON APERTURA A PANTOGRAFO

d.1) - Sforzi per le operazioni di chiusura e di apertura degli organi di manovra.

Le grandezze applicate sugli organi di manovra per le operazioni di chiusura e apertura identificate nella forza F e il momento M devono essere contenute entro i limiti:

$$F \leq 100 \text{ N} \quad M \leq 10 \text{ Nm}$$

d.2) - Sforzi per le operazioni di messa in movimento delle ante.

La forza F utile al movimento di un'anta chiusa, con organo di manovra non bloccato, deve essere contenuta entro limiti:

$$F \leq 150 \text{ N}$$

d.3) - Sforzi per le operazioni di spostamento delle ante.

La forza F utile al movimento di un'anta dalla posizione di chiusura a quella di apertura e viceversa, con organo di manovra non bloccato, deve essere contenuta entro limiti:

$$F \leq 100 \text{ N}$$

E. INFISSE CON APERTURA A FISARMONICA

e.1) - Sforzi per le operazioni di chiusura e di apertura degli organi di manovra.

Le grandezze applicate sugli organi di manovra per le operazioni di chiusura e apertura identificate nella forza F e il momento M devono essere contenute entro i limiti:

$$F \leq 100 \text{ N} \quad M \leq 10 \text{ Nm}$$

e.2) - Sforzi per le operazioni di messa in movimento delle ante.

La forza F , da applicare con azione parallela al piano dell'infisso, utile al movimento di un'anta chiusa, con organo di manovra non bloccato, deve essere contenuta entro limiti:

$$F \leq 80 \text{ N}$$

e.3) - Sforzi per le operazioni di spostamento delle ante.

La forza F utile al movimento di un'anta dalla posizione di chiusura a quella di apertura e viceversa, con organo di manovra non bloccato, deve essere contenuta entro limiti:

- anta di finestra: $F < 80 \text{ N}$;

- anta di porta o portafinestra: $F < 120 \text{ N}$.

F. DISPOSITIVI DI SOLLEVAMENTO

I dispositivi di movimentazione e sollevamento di persiane o avvolgibili devono essere realizzati in modo da assicurare che la forza manuale necessaria per il sollevamento degli stessi tramite corde e/o cinghie, non vada oltre il valore di 150 N.

Normativa: -D.M. 2.7.1981; -D.M. 11.3.1988; -D.M. 26.8.1992; -D.M. 13.12.1993; -D.M. 9.1.1996; -D.M. 16.1.1996; -D.Lgs. 19.9.1994 n.626 (Attuazione delle direttive 89/391/CEE, 89/654/CEE, 89/655/CEE, 89/656/CEE, 90/269/CEE, 90/270/CEE, 90/394/CEE e 90/679/CEE, riguardanti il miglioramento della sicurezza e della salute dei lavoratori sul luogo di lavoro); -Capitolato Speciale Tipo per Appalti di Lavori Edilizi; -UNI 7143; -UNI 7525; -UNI 7895; -UNI 7961; -UNI 7962; -UNI 8204; -UNI 8290-2; -UNI 8369/1; -UNI 8369/3; -UNI 8369/5; -UNI 8370; -UNI 8894; -UNI 8975; -UNI 9122/1; -UNI 9122/2; -UNI 9122-2 FA 1-89; -UNI 9158; -UNI 9158 FA 1-94; -UNI 9171; -UNI 9172; -UNI 9173/1; -UNI 9173/2; -UNI 9173/3; -UNI 9173/4; -UNI 9283; -UNI 9570; -UNI 9723; -UNI 9729/1; -UNI 9729/2; -UNI 9729/3; -UNI 9729/4; -UNI 10818; -UNI EN 42; -UNI EN 77; -UNI EN 78; -UNI EN 86; -UNI EN 107; -UNI EN 949; -UNI EN 1154; -UNI EN 1155; -UNI EN 1158; -UNI EN 1303; -UNI EN 1527; -UNI EN 1627; -UNI EN 1628; -UNI EN 1629; -UNI EN 1630; -UNI EN 1670; -UNI EN 1192; -UNI EN ISO 6410/1.

Su_006/Re-017 - Requisito: Resistenza agli agenti aggressivi

Classe Requisito: Protezione dagli agenti chimici ed organici

Gli infissi non dovranno subire dissoluzioni o disgregazioni e mutamenti di aspetto a causa dell'azione di agenti aggressivi chimici.

Prestazioni: Sotto l'azione degli agenti chimici normalmente presenti nell'ambiente, gli infissi esterni verticali, e gli eventuali dispositivi di schermatura e di oscurabilità, devono conservare inalterate le caratteristiche chimico-fisiche in modo da assicurare il rispetto dei limiti prestazionali relativi a tenuta dell'acqua e permeabilità dell'aria. Inoltre non devono manifestarsi, in conseguenza di attacco chimico, variazioni della planarità generale e locale, e il prodursi di scoloriture non uniformi accompagnate a macchie e/o difetti particolari.

Livello minimo per la prestazione: In particolare, tutti gli infissi esterni realizzati con materiale metallico come l'alluminio, leghe d'alluminio, acciaio, ecc., devono essere protetti con sistemi di verniciatura resistenti a processi di corrosione in nebbia salina, se ne sia previsto l'impiego in atmosfere aggressive (urbane, marine, ecc.) per tempo di almeno 1000 ore, e per un tempo di almeno 500 ore, nel caso ne sia previsto l'impiego in atmosfere poco aggressive. L'ossidazione anodica, di spessore diverso, degli infissi in alluminio o delle leghe d'alluminio deve corrispondere ai valori riportati di seguito:

- Ambiente interno - Spessore di ossido: $S > 5 \text{ micron}$;

- Ambiente rurale o urbano - Spessore di ossido: $S > 10 \text{ micron}$;

- Ambiente industriale o marino - Spessore di ossido: $S > 15 \text{ micron}$;

- Ambiente marino o inquinato - Spessore di ossido: $S > 20 \text{ micron}$.

Normativa: -D.M. 2.7.1981; -D.M. 11.3.1988; -D.M. 26.8.1992; -D.M. 13.12.1993; -D.M. 9.1.1996; -D.M. 16.1.1996; -Capitolato Speciale Tipo per Appalti di Lavori Edilizi; -UNI 7143; -UNI 7525; -UNI 7895; -UNI 7961; -UNI 7962; -UNI 8204; -UNI 8290-2; -UNI 8369/1; -UNI 8369/3; -UNI 8369/5; -UNI 8370; -UNI 8894; -UNI 8975; -UNI 9122/1; -UNI 9122/2; -UNI 9122-2 FA 1-89; -UNI 9158; -UNI 9158 FA 1-94; -UNI 9171; -UNI 9172; -UNI 9173/1; -UNI 9173/2; -UNI 9173/3; -UNI 9173/4; -UNI 9283; -UNI 9570; -UNI 9723; -UNI 9729/1; -UNI 9729/2; -UNI 9729/3; -UNI 9729/4; -UNI 10818; -UNI EN 42; -UNI EN 77; -UNI EN 78; -UNI EN 86; -UNI EN 107; -UNI EN 949; -UNI EN 1154; -UNI EN 1155; -UNI EN 1158; -UNI EN 1303; -UNI EN 1527; -UNI EN 1627; -UNI EN 1628; -UNI EN 1629; -UNI EN 1630; -UNI EN 1670; -UNI EN ISO 6410/1.

Su_006/Re-018 - Requisito: Resistenza agli attacchi biologici

Classe Requisito: Acustici

Gli infissi a seguito della presenza di organismi viventi (animali, vegetali, microrganismi) non dovranno subire riduzioni

Prestazioni: I materiali costituenti gli infissi non devono permettere lo sviluppo di agenti biologici come funghi, larve di insetto, muffe, radici e microrganismi in genere, in particolar modo se impiegati in locali umidi. Devono inoltre resistere all'attacco di eventuali roditori e consentire un'agevole pulizia delle superfici.

Livello minimo per la prestazione: I preservanti con i quali vengono trattati i materiali in legno devono avere una soglia di efficacia non inferiore al 40% di quella iniziale.

Normativa: -D.M. 2.7.1981; -D.M. 11.3.1988; -D.M. 26.8.1992; -D.M. 13.12.1993; -D.M. 9.1.1996; -D.M. 16.1.1996; -Capitolato Speciale Tipo per Appalti di Lavori Edilizi; -UNI 7143; -UNI 7525; -UNI 7895; -UNI 7961; -UNI 7962; -UNI 8204; -UNI 8290-2; -UNI 8369/1; -UNI 8369/3; -UNI 8369/5; -UNI 8370; -UNI 8894; -UNI 8938; -UNI 8975; -UNI 9122/1; -UNI 9122/2; -UNI 9122-2 FA 1-89; -UNI 9158; -UNI 9158 FA 1-94; -UNI 9171; -UNI 9172; -UNI 9173/1; -UNI 9173/2; -UNI 9173/3; -UNI 9173/4; -UNI 9283; -UNI 9570; -UNI 9723; -UNI 9729/1; -UNI 9729/2; -UNI 9729/3; -UNI 9729/4; -UNI 10818; -UNI EN 42; -UNI EN 77; -UNI EN 78; -UNI EN 86; -UNI EN 107; -UNI EN 942; -UNI EN 949; -UNI EN 1154; -UNI EN 1155; -UNI EN 1158; -UNI EN 1303; -UNI EN 1527; -UNI EN 1627; -UNI EN 1628; -UNI EN 1629; -UNI EN 1630; -UNI EN 1670; -UNI EN 12207; -UNI EN 12208; -UNI EN 12210; -UNI EN ISO 6410/1.

Su_006/Re-019 - Requisito: Resistenza agli urti

Classe Requisito: Di stabilità

Gli infissi dovranno essere in grado di sopportare urti (definiti dall'energia cinetica di urti-tipo o convenzionali di corpi duri, come di oggetti scagliati, o molli, come il peso di un corpo che cade) che non debbono compromettere la stabilità degli stessi; né provocare il distacco di elementi o frammenti pericolosi a carico degli utenti.

Prestazioni: Sotto l'azione degli urti gli infissi devono conservare la loro integrità strutturale; non devono prodursi sconnessioni né deformazioni sensibili dei collegamenti tra gli infissi e la relativa struttura muraria; non devono verificarsi sfondamenti né fuoriuscite di parti o componenti; non devono prodursi frammenti o cadute di elementi che possano causare ferite accidentali alle persone che si possono trovare all'interno o all'esterno. Tutti i componenti degli infissi esterni verticali devono risultare sicuri nel caso d'urto accidentale dell'utenza. Gli elementi costituenti dei telai fissi e mobili, delle maniglie, dei pannelli, delle cerniere, delle cremonesi, ecc. non devono presentare parti taglienti o appuntite né spigoli pronunciati.

Livello minimo per la prestazione: Gli infissi esterni verticali, ad esclusione degli elementi di tamponamento, devono resistere all'azione di urti esterni ed interni realizzati secondo con le modalità indicate di seguito:

TIPO DI INFISSE: Porta esterna;

Corpo d'urto: duro - Massa del corpo [Kg]: 0,5;

Energia d'urto applicata [J]: faccia esterna=3,75 - faccia interna=3,75

Corpo d'urto: molle - Massa del corpo [Kg]: 30;

Energia d'urto applicata [J]: faccia esterna=240 - faccia interna=240

TIPO DI INFISSE: Finestra;

Corpo d'urto: molle - Massa del corpo [Kg]: 50;

Energia d'urto applicata [J]: faccia esterna=900 - faccia interna=900

TIPO DI INFISSE: Portafinestra;

Corpo d'urto: molle - Massa del corpo [Kg]: 50;

Energia d'urto applicata [J]: faccia esterna=700 - faccia interna=700

TIPO DI INFISSE: Facciata continua;

Corpo d'urto: duro - Massa del corpo [Kg]: 1;

Energia d'urto applicata [J]: faccia esterna=6 - faccia interna= -

TIPO DI INFISSO: Elementi pieni;

Corpo d'urto: molle - Massa del corpo [Kg]: 50;

Energia d'urto applicata [J]: faccia esterna=700 - faccia interna= -

Normativa: -D.M. 2.7.1981; -D.M. 11.3.1988; -D.M. 26.8.1992; -D.M. 13.12.1993; -D.M. 9.1.1996; -D.M. 16.1.1996; -Capitolato Speciale Tipo per Appalti di Lavori Edilizi; -UNI 7143; -UNI 7525; -UNI 7895; -UNI 7961; -UNI 7962; -UNI 8204; -UNI 8290-2; -UNI 8369/1; -UNI 8369/3; -UNI 8369/5; -UNI 8370; -UNI 8894; -UNI 8975; -UNI 9122/1; -UNI 9122/2; -UNI 9122/2 FA 1-89; -UNI 9158; -UNI 9158 FA 1-94; -UNI 9171; -UNI 9172; -UNI 9173/1; -UNI 9173/2; -UNI 9173/3; -UNI 9173/4; -UNI 9283; -UNI 9570; -UNI 9723; -UNI 9729/1; -UNI 9729/2; -UNI 9729/3; -UNI 9729/4; -UNI 10818; -UNI EN 42; -UNI EN 77; -UNI EN 78; -UNI EN 86; -UNI EN 107; -UNI EN 949; -UNI EN 1154; -UNI EN 1155; -UNI EN 1158; -UNI EN 1303; -UNI EN 1527; -UNI EN 1627; -UNI EN 1628; -UNI EN 1629; -UNI EN 1630; -UNI EN 1670; -UNI EN 12207; -UNI EN 12208; -UNI EN 12210; -UNI EN ISO 6410/1.

Su_006/Re-020 - Requisito: Resistenza al vento

Classe Requisito: Di stabilità

Gli infissi debbono resistere alle azioni e depressioni del vento in modo da garantire la sicurezza degli utenti e assicurare la durata e la funzionalità nel tempo. Inoltre essi devono sopportare l'azione del vento senza compromettere la funzionalità degli elementi che li costituiscono.

Prestazioni: Gli infissi esterni verticali e le facciate continue devono essere idonei a resistere all'azione del vento in modo tale da assicurare la durata e la funzionalità nel tempo e garantire inoltre la sicurezza dell'utenza. Gli infissi devono essere in grado di sopportare il flusso del vento e i suoi effetti (turbolenze, sbalzi, vibrazioni, ecc.). L'azione del vento da considerare è quella prevista dalla C.M. dei Lavori Pubblici 24.5.1982 n.22631 e dalla norma CNR B.U. 117 (che dividono convenzionalmente il territorio italiano in 4 zone), tenendo conto dell'altezza di installazione dell'infisso e del tipo di esposizione. Gli infissi esterni sottoposti alle sollecitazioni del vento dovranno:

- presentare una deformazione ammissibile;
- conservare le proprietà;
- consentire la sicurezza agli utenti.

Livello minimo per la prestazione: I livelli minimi variano in funzione di prove di laboratorio basate nella misurazione della differenza di pressioni, riprodotte convenzionalmente in condizioni di sovrappressione e in depressione secondo la UNI EN 77 e UNI EN 12210.

Normativa: -D.M. 2.7.1981; -D.M. 11.3.1988; -D.M. 26.8.1992; -D.M. 13.12.1993; -D.M. 9.1.1996; -D.M. 16.1.1996; -Capitolato Speciale Tipo per Appalti di Lavori Edilizi; -C.M. LL.PP. 24.5.82 n.22631 (Istruzioni relative a carichi, sovraccarichi e ai criteri generali per la verifica di sicurezza delle costruzioni); -UNI 7959; -UNI 8290-2; -UNI 8894; -UNI EN 77; -UNI EN 12210; -CNR B.U. 117; -CNR-UNI 10012; -ISO 7895.

Su_006/Re-021 - Requisito: Resistenza all'acqua

Classe Requisito: Protezione dagli agenti chimici ed organici

Gli infissi a contatto con l'acqua, dovranno mantenere inalterate le proprie caratteristiche chimico-fisiche.

Prestazioni: Gli infissi esterni verticali ed eventuali dispositivi di schermatura e di tenuta devono conservare inalterate le caratteristiche chimico-fisiche, funzionali, dimensionali, e di finitura superficiale, assicurando comunque il rispetto dei limiti prestazionali, qualora dovessero venire in contatto con acqua di origine diversa (meteorica, di condensa, di lavaggio, ecc.). In particolare non devono manifestarsi variazioni della planarità delle superfici, macchie o scoloriture non uniformi anche localizzate.

Livello minimo per la prestazione: Sugli infissi campione vanno eseguite delle prove atte alla verifica dei seguenti limiti prestazionali secondo la norma UNI EN 12208:

- Differenza di Pressione [Pa] = 0 - Durata della prova [minuti] 15
- Differenza di Pressione [Pa] = 50 - Durata della prova [minuti] 5
- Differenza di Pressione [Pa] = 100 - Durata della prova [minuti] 5
- Differenza di Pressione [Pa] = 150 - Durata della prova [minuti] 5
- Differenza di Pressione [Pa] = 200 - Durata della prova [minuti] 5
- Differenza di Pressione [Pa] = 300 - Durata della prova [minuti] 5
- Differenza di Pressione [Pa] = 500 - Durata della prova [minuti] 5

Normativa: -UNI 8290-2; -UNI 8894; -UNI EN 12208.

Su_006/Re-022 - Requisito: Riduzione degli effetti di disturbo visivi

Classe Requisito: Benessere visivo degli spazi esterni

Benessere visivo degli spazi esterni mediante la riduzione degli effetti di disturbo ottici.

Prestazioni: Nelle scelte progettuali inerenti la sistemazione degli spazi esterni con il contesto, bisogna evitare l'introduzione di elementi che mediante interazioni tra di essi possano creare agli utenti disturbi visivi (abbagliamento e/o altri effetti negativi).

Livello minimo per la prestazione: L'introduzione di elementi negli spazi esterni dovranno essere contenuti entro parametri tali da non provocare disturbi visivi agli utenti.

Normativa: C. M. Lavori Pubblici 22.5.67, n.3151; C. M. Lavori Pubblici 22.11.74, n.13011; D.M. 5.7.75; D. M. 18.12.1975; UNI 10840; UNI EN 12464-1/2; UNI 11277; D.M. Ambiente 11.10.2017.

Sistemi di chiusura - Su_006 - Elenco Componenti -

Su_006/Co-014 Serramenti in alluminio

Serramenti in alluminio - Su_006/Co-014

I serramenti sono quei manufatti che servono come chiusure dei vani lasciati nelle murature; nel contempo, essendo apribili e in molti casi trasparenti, consentono il passaggio dell'aria, della luce, delle persone e delle cose. In particolare gli infissi esterni impediscono e/o consentono la comunicazione tra spazio interno ed esterno. I serramenti esterni presentano una complessità costruttiva in quanto separano ambienti con caratteristiche fisiche ed idrometriche assai diverse. Essi hanno una funzione di chiudere, areare e illuminare gli ambienti interni e quindi devono essere progettati e costruiti in modo da poter svolgere le suddette funzioni. Pertanto i requisiti che deve possedere un serramento esterno sono:

- possibilità di apertura e chiusura con facile manovrabilità che dipende anche dalla dimensione degli elementi mobili;
- resistenza meccanica;
- durezza;
- resistenza agli agenti atmosferici, continuità e tenuta;
- possibilità di illuminazione anche a serramento chiuso;
- protezione termo-acustica;
- possibilità di schermatura alla luce.

I serramenti in alluminio sono realizzati con profili ottenuti per estrusione. L'unione dei profili avviene meccanicamente con squadrette interne in alluminio o acciaio zincato. Le colorazioni diverse avvengono per elettrocolorazione. Particolare attenzione va posta nell'accostamento fra i diversi materiali; infatti il contatto fra diversi metalli può creare potenziali elettrici in occasione di agenti atmosferici con conseguente corrosione galvanica del metallo a potenziale elettrico minore. Rispetto agli infissi in legno hanno una minore manutenzione.

Serramenti in alluminio - Su_006/Co-014 - Elenco Schede -

Su_006/Co-014/Sc-043 Aprente in alluminio

Aprente in alluminio - Su_006/Co-014/Sc-043

Gli aprenti, definite anche battenti, sono gli elementi apribili del serramento. Le ante hanno due funzioni: quella di chiudere l'apertura presente all'interno del telaio, e quella di consentire il passaggio di luce e i ricambi controllati d'aria all'interno della stanza. Le ante sono fissate al telaio tramite elementi detti cerniere, che svolgono anche la funzione di scaricare il peso delle ante e del vetro sulla struttura.

Diagnostica:

Cause possibili delle anomalie:

Origini delle anomalie meccaniche:

-distacco del telaio dovuto a movimenti della muratura;

-difetti nel fissaggio del telaio (dovuto in certi casi a una resistenza meccanica insufficiente del profilo del telaio).

Il blocco degli aprenti può essere dovuto ad un movimento della muratura, come ugualmente da una deformazione dell'aprente stesso, o da guasti della ferramenta, specie nel caso di aprenti scorrevoli.

Le deformazioni degli aprenti sono in genere dovute alle squadrette insufficienti.

Origini delle anomalie alla ferramenta:

-rottura dei pezzi;

-manovre errate;

-mancata lubrificazione.

Origini delle infiltrazioni d'acqua:

-difetti di fabbricazione;

-difetti di messa in opera (fermavetri).

L'ossidazione della ferramenta in acciaio è dovuta generalmente all'assenza di protezione delle facce interne dei profili utilizzati.

La presenza di acqua di condensazione è dovuta all'insufficienza del drenaggio o a una otturazione delle evacuazioni.

Sc-043/Re-015 - Requisito: Regularità delle finiture

Classe Requisito: Visivi

Gli infissi devono avere gli strati superficiali in vista privi di difetti, e/o comunque esenti da caratteri che possano rendere difficile la lettura formale. Inoltre gli elementi dovranno combaciare tra di loro in modo idoneo senza comprometterne la loro funzionalità.

Prestazioni: *Gli infissi interni ed i relativi dispositivi di movimentazione e di manovra devono avere le finiture superficiali prive di rugosità, spigoli, ecc.. Gli elementi dei tamponamenti trasparenti inoltre devono essere privi di difetti e/o anomalie come, bolle, graffi, ecc. ed assicurare una perfetta visione e trasparenza ottica dall'interno verso l'esterno e viceversa. Più in particolare, i tamponamenti vetrati devono essere privi dei suddetti difetti e comunque corrispondere a quanto indicato dalla norma UNI 7142, in relazione al tipo di vetro ed alle dimensioni della lastra usata. I giunti di collegamento degli infissi non devono presentare sconnessioni di alcun tipo con le strutture adiacenti. Infine, la coloritura ed i rivestimenti superficiali degli infissi ottenuti attraverso processi di verniciatura, ossidazione anodica, trattamento elettrolitico, ecc., dovranno essere uniformi senza presentare alcun difetto di ripresa del colore o altre macchie visibili.*

Livello minimo per la prestazione: *Gli infissi non devono presentare finiture superficiali eccessivamente rugose, spigolose, cedevoli né tanto meno fessurazioni o screpolature superiore al 10% delle superfici totali.*

Anomalie Ricontrabili:

Sc-043/An-001 - Alterazione cromatica

Alterazione che si può manifestare attraverso la variazione di uno o più parametri che definiscono il colore: tinta, chiarezza, saturazione. Può evidenziarsi in modo localizzato o in zone più ampie diversamente a secondo delle condizioni.

Sc-043/An-002 - Basso grado di riciclabilità

Utilizzo nelle fasi manutentive di materiali, elementi e componenti con un basso grado di riciclabilità.

Sc-043/An-003 - Bolla

Rigonfiamento della pellicola causato spesso da eccessiva temperatura.

Sc-043/An-004 - Condensa superficiale

Formazione di condensa sulle superfici interne dei telai in prossimità di ponti termici.

Sc-043/An-005 - Corrosione

Decadimento dei materiali metallici a causa della combinazione con sostanze presenti nell'ambiente (ossigeno, acqua, anidride carbonica, ecc.).

Sc-043/An-006 - Deformazione

Variazione geometriche e morfologiche dei profili e degli elementi di tamponamento per fenomeni di ritiro quali imbarcamento, svergolamento, ondulazione.

Sc-043/An-007 - Degrado degli organi di manovra

Degrado degli organi di manovra a causa di processi di ossidazione delle parti metalliche ed in particolare di quelle di manovra. Deformazione e relativa difficoltà di movimentazione degli organi di apertura-chiusura.

Sc-043/An-008 - Deposito superficiale

Accumulo di pulviscolo atmosferico o di altri materiali estranei quali: microrganismi, residui organici, ecc. di spessore variabile, poco coerente e poco aderente al materiale sottostante.

Sc-043/An-009 - Fessurazione

Formazione di soluzioni di continuità nel materiale con distacco macroscopico delle parti.

Sc-043/An-010 - Frantumazione

Riduzione della lastra di vetro in frammenti per cause traumatiche.

Sc-043/An-011 - Impiego di materiali non durevoli

Impiego di materiali non durevoli nelle fasi manutentive degli elementi.

Sc-043/An-012 - Incrostazione

Deposito a strati molto aderente al substrato composto generalmente da sostanze inorganiche o di natura biologica.

Sc-043/An-013 - Infracidamento

Degradazione che si manifesta con la formazione di masse scure polverulente dovuta ad umidità e alla scarsa ventilazione.

Sc-043/An-014 - Non ortogonalità

La ortogonalità dei telai mobili rispetto a quelli fissi dovuta generalmente per la mancanza di registrazione periodica dei fissaggi.

Sc-043/An-015 - Patina

Variazione del colore originario del materiale per alterazione della superficie dei materiali per fenomeni non legati a degradazione.

Sc-043/An-016 - Perdita di trasparenza

Perdita di trasparenza ed aumento della fragilità del vetro a causa dell'azione di agenti esterni.

Sc-043/An-017 - Rottura degli organi di manovra

Rottura degli elementi di manovra con distacco dalle sedi originarie di maniglie, cerniere, aste, ed altri meccanismi.

Sc-043/An-018 - Scollaggi della pellicola

Mancanza di aderenza della pellicola al substrato per cause diverse e successiva scagliatura.

Controlli eseguibili dal personale specializzato

Sc-043/Cn-001 - Controllo del grado di riciclabilità

Procedura: Controllo
Frequenza: Quando occorre

Controllare che nelle fasi manutentive vengano impiegati materiali, elementi e componenti con un elevato grado di riciclabilità.

Requisiti da verificare: *-Utilizzo di materiali, elementi e componenti ad elevato potenziale di riciclabilità*

Anomalie: *-Basso grado di riciclabilità*

Ditte Specializzate: Tecnici di livello superiore

Sc-043/Cn-002 - Controllo dello stato di conservazione

Procedura: Controllo a vista
Frequenza: 180 giorni

Controllo del grado di integrità e di aderenza della finitura, della continuità e tonalità cromatica della superficie

Controllo delle sagomature dei profili, delle asole di drenaggio, dei gocciolatoi.

Requisiti da verificare: *-Regolarità delle finiture*

Anomalie: *-Alterazione cromatica, -Deposito superficiale, -Degrado degli organi di manovra, -Infracidamento, -Patina*

Ditte Specializzate: Serramentista (Metalli e materie plastiche)

Sc-043/Cn-003 - Verifica impiego di materiali durevoli

Procedura: Verifica
Frequenza: Quando occorre

Verificare che nelle fasi manutentive degli elementi vengano utilizzati componenti caratterizzati da una durabilità elevata.

Requisiti da verificare: *-Uso di materiali, elementi e componenti a durabilità alta*

Anomalie: *-Impiego di materiali non durevoli*

Ditte Specializzate: Tecnici di livello superiore

Interventi eseguibili dal personale specializzato

Sc-043/In-001 - Pulizia

Frequenza: Quando occorre

Superfici anodizzate: pulizia ad acqua addizionata con un agente detergente tensioattivo, risciacquo ed asciugatura.

Superfici pitturate: lavaggio ad acqua leggermente addizionata con un agente detergente, risciacquo ed asciugatura.

Ditte Specializzate: Serramentista (Metalli e materie plastiche)

Sc-043/In-002 - Ripristino connessioni e squadrature

Frequenza: Quando occorre

Spessoramento della vetratura. Collocazione di rondelle nei cardini.

Ditte Specializzate: Serramentista (Metalli e materie plastiche)

Sc-043/In-003 - Sostituzione

Frequenza: Quando occorre

Sostituzione dell'aprente mediante smontaggio e rinnovo della protezione del controtelaio o sua sostituzione, posa del nuovo aprente mediante l'impiego di tecniche di fissaggio, di regolazione e sigillature specifiche al tipo di aprente.

Ditte Specializzate: Serramentista (Metalli e materie plastiche)

Corpo d'Opera N° 1 - - Progetto ACR -

Rifiniture edili - Su_007

Le rifiniture edili rappresentano l'insieme delle opere interne ed esterne necessarie al completamento e indispensabili per il risultato estetico dell'organismo architettonico.

REQUISITI E PRESTAZIONI

Su_007/Re-001 - Requisito: Assenza di emissioni di sostanze nocive

Classe Requisito: Protezione dagli agenti chimici ed organici

I rivestimenti non debbono in condizioni normali di esercizio emettere sostanze tossiche, polveri, gas o altri odori fastidiosi per gli utenti.

Prestazioni: I materiali costituenti i rivestimenti non devono emettere sostanze nocive per gli utenti (gas, vapori, fibre, polveri, radiazioni nocive ecc.), sia in condizioni normali che sotto l'azione dell'ambiente (temperatura, tasso di umidità, raggi ultravioletti, ecc.). In particolare deve essere assente l'emissione di composti chimici organici, quali la formaldeide, nonché la diffusione di fibre di vetro.

Livello minimo per la prestazione: Dovranno essere rispettati i seguenti limiti:

- concentrazione limite di formaldeide non superiore a 0,1 p.p.m. (0,15 mg/m³);

- per la soglia olfattiva valori non superiori a 0,09 p.p.m. (0,135 mg/m³);

- per la soglia di irritazione occhi-naso-gola non superiore 0,66 p.p.m. (1 mg/m³).

Normativa: -Direttiva CEE 19.9.1983 n.477 (Limiti di inquinamento da amianto); -D.P.R. 24.5.1988 n.215 (Uso dei prodotti in amianto); -D.Lgs. 19.9.1994 n.626 (Attuazione delle direttive 89/391/CEE, 89/654/CEE, 89/655/CEE, 89/656/CEE, 90/269/CEE, 90/270/CEE, 90/394/CEE E 90/679/CEE, riguardanti il miglioramento della sicurezza e della salute dei lavoratori sul luogo di lavoro); -C.M. Sanità 22.6.1983 n.57 (Formaldeide: rischi connessi alla modalità di impiego); -C.M. Sanità 10.7.1986 n.45 (Piani di interventi e misure tecniche per la individuazione ed eliminazione del rischio connesso all'impiego di materiali contenenti amianto in edifici scolastici e ospedali pubblici e privati); -UNI 8290-2; -NFX 10702 e DIN 50055 (Tossicità dei fumi); -ASHRAE Standard 62_1981 (Norma nazionale americana sulla qualità dell'aria ambiente).

Su_007/Re-002 - Requisito: Attrezzabilità

Classe Requisito: Facilità d'intervento

Le pareti debbono consentire l'installazione di arredi e attrezzature.

Prestazioni: Le pareti interne devono essere in grado di sopportare eventuali carichi appesi in modo da consentire l'arredabilità e l'attrezzabilità anche mediante mezzi e dispositivi di fissaggio disposti in vari punti della superficie delle pareti. E' importante inoltre la conoscenza da parte degli utenti delle zone interessate dal passaggio di condutture e/o impianti ove non praticare fori o manomissioni.

Livello minimo per la prestazione: I livelli minimi variano in funzione alle diverse tecnologie utilizzate. E' opportuno comunque che si verifichi la stabilità dei mobili appesi, in particolare per le sollecitazioni dal basso verso l'alto a tutela dell'incolumità dell'utente. Per le altre sollecitazioni si devono applicare le norme previste per i mobili.

Normativa: -UNI 7959; -UNI 8290-2; -UNI 8326; -UNI 10815; -UNI 10820.

Su_007/Re-004 - Requisito: Contenimento della condensazione superficiale

Classe Requisito: Termici ed igrotermici

I rivestimenti interni debbono evitare la formazione di condensazione sulla superficie interna.

Prestazioni: I rivestimenti e gli strati costituenti dovranno limitare e impedire la formazione di fenomeni di condensa in conseguenza dell'azione dei flussi di energia termica che li attraversano.

Livello minimo per la prestazione: I valori minimi variano in funzione dei materiali e del loro impiego. Si prende in considerazione la norma UNI 10350.

Normativa: D.M. del 22/01/2008 n. 37; UNI TS 11300; UNI EN 15316; UNI EN ISO 13790.

Su_007/Re-005 - Requisito: Contenimento delle dispersioni elettriche

Classe Requisito: Protezione elettrica

Gli infissi devono essere in grado di controllare e disperdere eventuali scariche elettriche e/o comunque pericoli di folgorazioni, a carico degli utenti, per contatto diretto.

Prestazioni: Gli infissi realizzati in materiale metallico e comunque in grado di condurre elettricità qualora, secondo la norma CEI 64_8, siano da considerarsi come "massa estranea" in quanto capaci di immettere il potenziale di terra, devono essere realizzati mediante collegamenti equipotenziali con l'impianto di terra predisposto per l'edificio, collegando al conduttore dell'impianto di terra solamente il telaio metallico dell'infisso, evitando all'utenza qualsiasi pericolo di folgorazioni da contatto.

Livello minimo per la prestazione: Essi variano in funzione delle modalità di progetto.

Normativa: -Legge 1.3.1968 n.186; -Legge 5.3.1990 n.46; -D.P.R. 27.4.1995 n.547; -D.Lgs. 19.9.1994 n.626; -D.Lgs.14.8.1996 n.494; -UNI 8290-2; -UNI 8894; -CEI 11-1; -CEI 11-8; -CEI 1-11; -CEI 64-8; -CEI 81-1; -CEI S.423.

Su_007/Re-006 - Requisito: Contenimento dell'inerzia termica

Classe Requisito: Termici ed igrotermici

Contribuisce, con l'accumulo di calore, ad assicurare il benessere termico. Un'inerzia più elevata può evitare il veloce abbassamento della temperatura dei locali con riscaldamento ad attenuazione notturna, o la dispersione di calore in locali soggetti a frequenti ricambi d'aria e privi di dispositivi per il recupero del calore.

Prestazioni: In via qualitativa l'inerzia termica esprime l'attitudine di un edificio (o di una sua parte) ad accumulare calore e riemetterlo successivamente in corrispondenza di una definita variazione di temperatura. I rivestimenti interni sotto l'azione dell'energia termica che tende, in condizioni invernali, ad uscire all'esterno e che tende, in condizioni estive, ad entrare, dovranno contribuire a limitare il flusso di tale energia.

Livello minimo per la prestazione: Da tale punto di vista perciò non si attribuiscono specifici limiti prestazionali ai singoli elementi ma solo all'edificio nel suo complesso.

Normativa: D.M. del 22/01/2008 n. 37; UNI TS 11300; UNI EN 15316; UNI EN ISO 13790.

Su_007/Re-011 - Requisito: Isolamento acustico

Classe Requisito: Acustici

E' l'attitudine a fornire un'adeguata resistenza al passaggio dei rumori. Il livello di isolamento richiesto varia in funzione della tipologia e del tipo di attività svolta e in funzione della classe di destinazione d'uso del territorio.

Prestazioni: I serramenti esterni devono assicurare all'interno dei locali un adeguato benessere. La classe di prestazione è correlata al livello di rumorosità esterno, in particolare alla zona di rumore di appartenenza.

D.P.C.M. 5.12.1997 "DETERMINAZIONE DEI REQUISITI ACUSTICI PASSIVI DEGLI EDIFICI"

TABELLA A - CLASSIFICAZIONE DEGLI AMBIENTI ABITATIVI (art.2)

- categoria A: edifici adibiti a residenza o assimilabili;
- categoria B: edifici adibiti ad uffici e assimilabili;
- categoria C: edifici adibiti ad alberghi, pensioni ed attività assimilabili;
- categoria D: edifici adibiti ad ospedali, cliniche, case di cura e assimilabili;
- categoria E: edifici adibiti ad attività scolastiche a tutti i livelli e assimilabili;
- categoria F: edifici adibiti ad attività ricreative o di culto o assimilabili;
- categoria G: edifici adibiti ad attività commerciali o assimilabili.

TABELLA B - REQUISITI ACUSTICI PASSIVI DEGLI EDIFICI, DEI LORO COMPONENTI E DEGLI IMPIANTI TECNOLOGICI

CATEGORIA DI CUI ALLA "Tabella A": D;
 Parametri: $R_w(*)=55$; $D_{2m,nT,w}=45$; $L_{nw}=58$; $L_{ASmax}=35$; $L_{Aeq}=25$.
 CATEGORIA DI CUI ALLA "Tabella A": A,C;
 Parametri: $R_w(*)=50$; $D_{2m,nT,w}=40$; $L_{nw}=63$; $L_{ASmax}=35$; $L_{Aeq}=35$.
 CATEGORIA DI CUI ALLA "Tabella A": E;
 Parametri: $R_w(*)=50$; $D_{2m,nT,w}=48$; $L_{nw}=58$; $L_{ASmax}=35$; $L_{Aeq}=25$.
 CATEGORIA DI CUI ALLA "Tabella A": B,F,G;
 Parametri: $R_w(*)=50$; $D_{2m,nT,w}=42$; $L_{nw}=55$; $L_{ASmax}=35$; $L_{Aeq}=35$.
 (*) Valori di R_w riferiti a elementi di separazione tra due distinte unità immobiliari.

D.P.C.M. 1.3.1991 - LIMITI MASSIMI DI IMMISSIONE NELLE SEI ZONE ACUSTICHE, ESPRESSI COME LIVELLO EQUIVALENTE IN dB(A)

CLASSE DI DESTINAZIONE D'USO DEL TERRITORIO: I (Aree particolarmente protette)
 Tempi di riferimento: Diurno=50; Notturno=40.
 CLASSE DI DESTINAZIONE D'USO DEL TERRITORIO: II (Aree prevalentemente residenziali)
 Tempi di riferimento: Diurno=55; Notturno=45.
 CLASSE DI DESTINAZIONE D'USO DEL TERRITORIO: III (Aree di tipo misto)
 Tempi di riferimento: Diurno=60; Notturno=50.
 CLASSE DI DESTINAZIONE D'USO DEL TERRITORIO: IV (Aree di intensa attività umana)
 Tempi di riferimento: Diurno=65; Notturno=55.
 CLASSE DI DESTINAZIONE D'USO DEL TERRITORIO: V (Aree prevalentemente industriali)
 Tempi di riferimento: Diurno=70; Notturno=60.
 CLASSE DI DESTINAZIONE D'USO DEL TERRITORIO: VI (Aree esclusivamente industriali)
 Tempi di riferimento: Diurno=70; Notturno=70.

VALORI LIMITE DI EMISSIONE L_{eq} IN dB(A) (art.2)

CLASSE DI DESTINAZIONE D'USO DEL TERRITORIO: I (Aree particolarmente protette)
 Tempi di riferimento: Diurno(06.00-22.00)=45; Notturno(22.00-06.00)=35.
 CLASSE DI DESTINAZIONE D'USO DEL TERRITORIO: II (Aree prevalentemente residenziali)
 Tempi di riferimento: Diurno(06.00-22.00)=50; Notturno(22.00-06.00)=40.
 CLASSE DI DESTINAZIONE D'USO DEL TERRITORIO: III (Aree di tipo misto)
 Tempi di riferimento: Diurno(06.00-22.00)=55; Notturno(22.00-06.00)=45.
 CLASSE DI DESTINAZIONE D'USO DEL TERRITORIO: IV (Aree di intensa attività umana)
 Tempi di riferimento: Diurno(06.00-22.00)=60; Notturno(22.00-06.00)=50.
 CLASSE DI DESTINAZIONE D'USO DEL TERRITORIO: V (Aree prevalentemente industriali)
 Tempi di riferimento: Diurno(06.00-22.00)=65; Notturno(22.00-06.00)=55.
 CLASSE DI DESTINAZIONE D'USO DEL TERRITORIO: VI (Aree esclusivamente industriali)
 Tempi di riferimento: Diurno(06.00-22.00)=65; Notturno(22.00-06.00)=65.

VALORI DI QUALITÀ L_{eq} IN dB(A) (art.7)

CLASSE DI DESTINAZIONE D'USO DEL TERRITORIO: I (Aree particolarmente protette)
 Tempi di riferimento: Diurno(06.00-22.00)=47; Notturno(22.00-06.00)=37.
 CLASSE DI DESTINAZIONE D'USO DEL TERRITORIO: II (Aree prevalentemente residenziali)
 Tempi di riferimento: Diurno(06.00-22.00)=52; Notturno(22.00-06.00)=42.
 CLASSE DI DESTINAZIONE D'USO DEL TERRITORIO: III (Aree di tipo misto)
 Tempi di riferimento: Diurno(06.00-22.00)=57; Notturno(22.00-06.00)=47.
 CLASSE DI DESTINAZIONE D'USO DEL TERRITORIO: IV (Aree di intensa attività umana)
 Tempi di riferimento: Diurno(06.00-22.00)=62; Notturno(22.00-06.00)=52.
 CLASSE DI DESTINAZIONE D'USO DEL TERRITORIO: V (Aree prevalentemente industriali)
 Tempi di riferimento: Diurno(06.00-22.00)=67; Notturno(22.00-06.00)=57.
 CLASSE DI DESTINAZIONE D'USO DEL TERRITORIO: VI (Aree esclusivamente industriali)
 Tempi di riferimento: Diurno(06.00-22.00)=70; Notturno(22.00-06.00)=70.

Livello minimo per la prestazione: In relazione alla destinazione degli ambienti e alla rumorosità della zona di ubicazione i serramenti esterni sono classificati secondo la UNI 8204:

di classe R1 se $20 \leq R_w \leq 27$ dB(A);

di classe R2 se $27 \leq R_w \leq 35$ dB(A);

di classe R3 se $R_w > 35$ dB(A).

Normativa: -Legge Quadro n.447 26.10.1995; -Legge 16.3.1998; -D.P.C.M. 1.3.1991; -D.P.C.M. 14.11.1997; -D.P.C.M. 5.12.1997; -D.M. 18.12.1975 (Norme tecniche aggiornate relative all'edilizia scolastica, ivi compresi gli indici minimi di funzionalità didattica, edilizia ed urbanistica da osservarsi nella esecuzione di opere di edilizia scolastica; -Decreto 29.11.2000; -C.M. LL.PP. 30.4.1966 n.1769 (Criteri di valutazione e collaudo dei requisiti acustici nelle costruzioni edilizie); -Linee Guide Regionali; -Regolamenti edilizi comunali; -UNI 7170; -UNI 7959; -UNI 8204; -UNI 8290-2; -UNI 8894.

Su_007/Re-012 - Requisito: Isolamento termico**Classe Requisito:** Termici ed igrotermici

Gli infissi dovranno avere la capacità di limitare le perdite di calore. Al requisito concorrono tutti gli elementi che ne fanno parte.

Prestazioni: *Le prestazioni relative all'isolamento termico di un infisso vengono valutate in base ai valori della trasmittanza termica unitaria U, relativa all'intero infisso, che tiene conto delle dispersioni termiche eventualmente verificatesi attraverso i componenti trasparenti ed opachi dei serramenti. E' opportuno comunque prevedere l'utilizzo di telai metallici realizzati con taglio termico.*

Livello minimo per la prestazione: *Pur non stabilendo specifici limiti prestazionali per i singoli infissi ai fini del contenimento delle dispersioni, è opportuno comunque che i valori della trasmittanza termica unitaria U siano tali da contribuire al contLe prestazioni relative all'isolamento termico di un infisso vengono valutate in base ai valori della trasmittanza termica unitaria U, relativa all'intero infisso, che tiene conto delle dispersioni termiche eventualmente verificatesi attraverso i componenti trasparenti ed opachi dei serramenti. E' opportuno comunque prevedere l'utilizzo di telai metallici realizzati con taglio termico.enimento del coefficiente volumico di dispersione Cd riferito all'intero edificio e quello dei singoli locali nei limiti previsti dalle leggi e normative vigenti.*

Normativa: D.M. del 22/01/ 2008 n. 37; UNI TS 11300; UNI EN 15316; UNI EN ISO 13790.

Su_007/Re-013 - Requisito: Oscurabilità**Classe Requisito:** Funzionalità tecnologica

Gli infissi devono, attraverso opportuni schermi e/o dispositivi di oscuramento, provvedere alla regolazione della luce naturale immessa.

Prestazioni: *I dispositivi di schermatura esterna di cui sono dotati gli infissi interni devono consentire la regolazione del livello di illuminamento degli spazi chiusi dell'ambiente servito. Inoltre, devono consentire il controllo di eventuali proiezioni localizzate di raggi luminosi negli spazi con destinazione di relax e di riposo (camere da letto, ecc.). e comunque oscurare il passaggio di luce, naturale o artificiale, proveniente dagli ambienti esterni.*

Livello minimo per la prestazione: *I dispositivi di schermatura esterna di cui sono dotati gli infissi interni verticali devono consentire una regolazione del livello di illuminamento negli spazi chiusi degli alloggi fino ad un valore non superiore a 0,2 lux.*

Normativa: -Legge 9.1.1991 n.10 (Norme per l'attuazione del Piano energetico nazionale in materia di uso razionale dell'energia, di risparmio energetico e di sviluppo delle fonti rinnovabili di energia); -D.M. 10.3.1977 (Determinazione delle zone climatiche e dei valori minimi e massimi dei relativi coefficienti volumici globali di dispersione termica); -D.M. 30.7.1986 (Aggiornamento dei coefficienti di dispersione termica degli edifici); -C.M. LL.PP.27.5.1967 n.3151 (Criteri di valutazione delle grandezze atte a rappresentare le proprietà termiche, igrometriche, di ventilazione e di illuminazione nelle costruzioni edilizie); -UNI 8290-2; -UNI 8894.

Su_007/Re-014 - Requisito: Permeabilità all'aria**Classe Requisito:** Termici ed igrotermici

Gli infissi devono controllare il passaggio dell'aria a protezione degli ambienti interni e permettere la giusta ventilazione.

Prestazioni: *Gli infissi esterni verticali e le facciate continue devono essere realizzati in modo da ottenere, mediante guarnizioni, camere d'aria, ecc., la permeabilità all'aria indicata in progetto. Le prestazioni si misurano sulla classificazione basata sul confronto tra la permeabilità all'aria del campione sottoposto a prova riferito all'intera area, e la permeabilità all'aria riferita alla lunghezza dei lati apribili. In particolare si rimanda alla norma UNI EN 12207.*

Livello minimo per la prestazione: *I livelli prestazionali variano in funzione delle classi, della permeabilità all'aria di riferimento a 100 Pa misurata in m³/hm² e della pressione massima di prova misurata in Pa. Qualora siano impiegati infissi esterni verticali dotati di tamponamento trasparente isolante (con trasmittanza termica unitaria $U < = 3,5 \text{ W/m}^2\text{°C}$), la classe di permeabilità all'aria non deve essere inferiore ad A2.*

Normativa: -UNI 8290-2; -UNI 8894; -UNI EN 86; -UNI EN 12207; -UNI EN 12208; -UNI EN 12210.

Su_007/Re-015 - Requisito: Pulibilità**Classe Requisito:** Facilità d'intervento

Gli infissi devono consentire la rimozione di sporcizia, depositi, macchie, ecc.

Prestazioni: *Le superfici degli infissi, siano esse opache o trasparenti, devono essere facilmente accessibili dall'utenza e dagli addetti alle operazioni di pulizia, tanto all'esterno quanto all'interno. In particolare, le porte e le portefinestre devono essere realizzate in modo da non subire alterazioni e/o modifiche prestazionali in seguito a contatti accidentali con i liquidi e/o prodotti utilizzati per la pulizia.*

Livello minimo per la prestazione: *Gli infissi devono essere accessibili e dimensionati in modo da consentire le operazioni di pulizia.*

Normativa: -D.M. 2.7.1981; -D.M. 11.3.1988; -D.M. 26.8.1992; -D.M. 13.12.1993; -D.M. 9.1.1996; -D.M. 16.1.1996; -Capitolato Speciale Tipo per Appalti di Lavori Edilizi; -UNI 8290-2; -UNI 8894.

Su_007/Re-016 - Requisito: Reazione al fuoco**Classe Requisito:** Protezione antincendio

Livello di partecipazione al fuoco dei materiali combustibili costituenti i rivestimenti.

Prestazioni: *I materiali di rivestimento delle pareti perimetrali devono essere di classe non superiore a 1 (uno) come previsto dalla classificazione di reazione al fuoco prevista dal D.M. 26.6.1984 ad eccezione di scale e dei passaggi situati all'interno della stessa unità immobiliare. Le prestazioni di reazione al fuoco dei materiali devono essere certificate da "marchio di conformità" con i dati: del nome del produttore, dell'anno di produzione, della classe di reazione al fuoco, dell'omologazione del Ministero dell'Interno. Per altre aree dell'edificio a rischio incendio (autorimesse, depositi di materiali combustibili, centrale termica, ecc.) valgono le specifiche disposizioni normative in vigore per tali attività.*

Livello minimo per la prestazione: *I livelli minimi vengono valutati attraverso prove distruttive in laboratorio dei materiali, in particolare:*

- attraverso la prova di non combustibilità (UNI ISO 1182);
- attraverso la reazione al fuoco dei materiali sospesi che possono essere investiti da una piccola fiamma su entrambe le facce (UNI 8456);
- attraverso la reazione al fuoco dei materiali che possono essere investiti da una piccola fiamma solamente su una faccia (UNI 8457);
- attraverso la reazione al fuoco dei materiali sottoposti all'azione di una fiamma d'innescio in presenza di calore radiante (UNI 9174).

Normativa: -D.M. 30.11.1983 (Termini, definizioni generali e simboli grafici di prevenzione incendi); -D.M. 26.6.1984 (Classificazione di reazione al fuoco ed omologazione dei materiali ai fini della prevenzione incendi); -D.M. 14.1.1985 (Attribuzione ad alcuni materiali della classe di reazione al fuoco 0 (zero) prevista dall'allegato A1.1 del decreto ministeriale 26.6.1984); -D.M. 16.5.1987 (Norme di sicurezza antincendi per gli edifici di civile abitazione); -UNI 7959; -UNI 8012; -UNI 8290-2; -UNI 8456 (metodo di prova equivalente al metodo CSE RF 1/75/A); -UNI 8457 (metodo di prova equivalente al metodo CSE RF 2/75/A); -UNI 9174 (metodo di prova equivalente al metodo CSE RF 3/77); -UNI ISO 1182.

Su_007/Re-017 - Requisito: Regolarità delle finiture**Classe Requisito:** Visivi

Gli infissi devono avere gli strati superficiali in vista privi di difetti, e/o comunque esenti da caratteri che possano rendere difficile la lettura formale. Inoltre gli elementi dovranno combaciare tra di loro in modo idoneo senza comprometterne la loro funzionalità.

Prestazioni: *Gli infissi interni ed i relativi dispositivi di movimentazione e di manovra devono avere le finiture superficiali prive di rugosità, spigoli, ecc.. Gli elementi dei tamponamenti trasparenti inoltre devono essere privi di difetti e/o anomalie come, bolle, graffi, ecc. ed assicurare una perfetta visione e trasparenza ottica dall'interno verso l'esterno e viceversa. Più in particolare, i tamponamenti vetrati devono essere privi dei suddetti difetti e comunque corrispondere a quanto indicato dalla norma UNI 7142, in relazione al tipo di vetro ed alle dimensioni della lastra usata. I giunti di collegamento degli infissi non devono presentare sconnessioni di alcun tipo con le strutture adiacenti. Infine, la coloritura ed i rivestimenti superficiali degli infissi ottenuti attraverso processi di verniciatura, ossidazione anodica, trattamento elettrolitico, ecc., dovranno essere uniformi senza presentare alcun difetto di ripresa del colore o altre macchie visibili.*

Livello minimo per la prestazione: *Gli infissi non devono presentare finiture superficiali eccessivamente rugose, spigolose, cedevoli né tanto meno fessurazioni o screpolature superiore al 10% delle superfici totali.*

Normativa: -D.M. 2.7.1981; -D.M. 11.3.1988; -D.M. 26.8.1992; -D.M. 13.12.1993; -D.M. 9.1.1996; -D.M. 16.1.1996; -Capitolato Speciale Tipo

per Appalti di Lavori Edilizi; -UNI 7142; -UNI 8290-2; -UNI 8894; -UNI 8938.

Su_007/Re-018 - Requisito: Resistenza agli agenti aggressivi

Classe Requisito: Protezione dagli agenti chimici ed organici

Le pareti non debbono subire dissoluzioni o disgregazioni e mutamenti di aspetto a causa dell'azione di agenti aggressivi chimici.

Prestazioni: I materiali costituenti i rivestimenti delle pareti non devono deteriorarsi o comunque perdere le prestazioni iniziali in presenza di agenti chimici presenti negli ambienti. I materiali devono comunque consentire le operazioni di pulizia. I rivestimenti plastici ed i prodotti a base di vernici dovranno essere compatibili chimicamente con la base di supporto.

Livello minimo per la prestazione: I livelli minimi variano in funzione dei materiali utilizzati e del loro impiego. Per i rivestimenti in prossimità di apparecchi sanitari, lavabi e lavelli, questi devono avere una resistenza alle macchie secondo i livelli richiesti dalla classe C2 della classificazione UPEC per i rivestimenti da pavimentazione.

Normativa: D.Lgs. 9.4.2008, n. 81; UNI 7959; UNI 8290-2; UNI EN ISO 175; UNI 10820; UNI EN 771-1/3/4/5/6; UNI EN ISO 10545-13/14; ISO 1431; UNI Progetto di norma E09.10.648.0; ICITE UEAtc (Direttive comuni - Intonaci plastici); ICITE UEAtc (Direttive comuni - Rivestimenti di pavimento sottili).

Su_007/Re-019 - Requisito: Resistenza agli agenti aggressivi per rivestimenti resinosi

Classe Requisito: Protezione dagli agenti chimici ed organici

I rivestimenti non debbono subire dissoluzioni o disgregazioni e mutamenti di aspetto a causa dell'azione di agenti aggressivi chimici.

Prestazioni: I materiali costituenti i rivestimenti non devono deteriorarsi in presenza degli agenti chimici normalmente presenti nell'aria o provenienti dall'utilizzazione degli ambienti.

Livello minimo per la prestazione: I livelli minimi variano in funzione di prove di laboratorio in cui si sottopongono i provini all'azione dell'aggressivo chimico rilevando dopo un certo tempo le variazioni di forma, di massa e di porosità secondo la norma UNI 8298-4.

Normativa: -UNI 7998; -UNI 7999; -UNI 8202-28; -UNI 8202-29; -UNI 8380; -UNI 8381; -UNI 8297; -UNI 8298-4; -UNI 8298-5; -UNI 8298-6; -UNI 8298-14; -UNI 8636.

Su_007/Re-020 - Requisito: Resistenza agli attacchi biologici

Classe Requisito: Protezione dagli agenti chimici ed organici

I rivestimenti a seguito della presenza di organismi viventi (animali, vegetali, microrganismi) non dovranno subire riduzioni di prestazioni.

Prestazioni: I materiali costituenti i rivestimenti non devono permettere lo sviluppo dei funghi, larve di insetto, muffe, radici e microrganismi in genere, anche quando impiegati in locali umidi. In ogni caso non devono deteriorarsi sotto l'attacco dei suddetti agenti biologici, resistere all'attacco di eventuali roditori e consentire un'agevole pulizia delle superfici.

Livello minimo per la prestazione: I valori minimi di resistenza agli attacchi biologici variano in funzione dei materiali, dei prodotti utilizzati, delle classi di rischio, delle situazioni generali di servizio, dell'esposizione a umidificazione e del tipo di agente biologico.

Normativa: -UNI 7998; -UNI 7999; -UNI 8290-2; -UNI 8380; -UNI 8381; -UNI 8662/1; -UNI 8662/2; -UNI 8662/3; -UNI 8789; -UNI 8795; -UNI 8859; -UNI 8864; -UNI 8940; -UNI 8976; -UNI 9090; -UNI 9092/2; -UNI EN 113; -UNI FA 214; -UNI EN 117; -UNI EN 118; -UNI EN 212; -UNI HD 1001.

Su_007/Re-021 - Requisito: Resistenza agli urti

Classe Requisito: Di stabilità

Le pareti debbono essere in grado di sopportare urti (definiti dall'energia cinetica di urti-tipo o convenzionali di corpi duri, come di oggetti scagliati, o molli, come il peso di un corpo che cade) che non debbono compromettere la stabilità della parete, né provocare il distacco di elementi o frammenti pericolosi a carico degli utenti.

Prestazioni: Le pareti non devono manifestare segni di deterioramento e/o deformazioni permanenti a carico delle finiture (tinteggiatura, rivestimento pellicolare, ecc.) con pericolo di cadute di frammenti di materiale, se sottoposte alle azioni di urti sulla faccia esterna e su quella interna.

Livello minimo per la prestazione: Le pareti devono resistere all'azione di urti sulla faccia interna, prodotti secondo le modalità riportate di seguito che corrispondono a quelle previste dalla norma UNI 9269 P:

TIPO DI PROVA: Urto con corpo duro;

Massa del corpo [Kg] = 0.5;

Energia d'urto applicata [J] = 3;

Note: -;

TIPO DI PROVA: Urto con corpo molle di grandi dimensioni;

Massa del corpo [Kg] = 50;

Energia d'urto applicata [J] = 300;

Note: Non necessario, per la faccia esterna, oltre il piano terra;

TIPO DI PROVA: Urto con corpo molle di piccole dimensioni;

Massa del corpo [Kg] = 3;

Energia d'urto applicata [J] = 60 - 10 - 30;

Note: Superficie esterna, al piano terra.

Normativa: -UNI 7959; -UNI 8290-2; -UNI 8201; -UNI 9269 P; -UNI 10880; -UNI ISO 7892.

Su_007/Re-022 - Requisito: Resistenza ai carichi sospesi

Classe Requisito: Di stabilità

I rivestimenti unitamente alle pareti debbono essere in grado di sopportare il peso di carichi appesi minori (ad esempio quadri, insegne, ecc.) o altri di maggiore entità (mensole, arredi, ecc.)

Prestazioni: I rivestimenti unitamente alle pareti e/o eventuali contropareti, devono essere in grado di garantire la stabilità ed evitare pericoli a carico dell'utenza per l'azione di carichi sospesi. Inoltre devono essere assicurate tutte le eventuali operazioni di riparazione delle superfici anche nel caso di rimozione degli elementi di fissaggio.

Livello minimo per la prestazione: I rivestimenti unitamente alle pareti devono essere in grado di garantire la stabilità sotto l'azione di carichi sospesi, in particolare se sottoposte a:

- carico eccentrico di almeno 5 N, applicato a 30 cm dalla superficie tramite una mensola;

- sforzi di strappo, fino a valori di 100 N, del fissaggio per effetto della trazione eseguita perpendicolare alla superficie della parete;

- sforzi verticali di flessione del sistema di fissaggio fino a valori di 400 N.

Normativa: UNI 8012; -UNI 8290-2; -UNI 8326; -UNI 10879.

Su_007/Re-023 - Requisito: Resistenza al fuoco

Classe Requisito: Protezione antincendio

I materiali costituenti gli infissi, sottoposti all'azione del fuoco non devono subire trasformazioni chimico-fisiche.

Prestazioni: Gli infissi devono avere la resistenza al fuoco (REI) indicata di seguito, espressa in termini di tempo entro il quale l'infisso conserva stabilità, tenuta; la fiamma e ai fumi nonché isolamento termico. In particolare le porte ed altri elementi di chiusura, devono avere la resistenza al fuoco (REI) secondo le norme UNI 9723 e UNI 9723:1990/A1.

Livello minimo per la prestazione: I serramenti dovranno essere scelti in base alla individuazione della classe di resistenza al fuoco REI in funzione dell'altezza dell'edificio e rispettare i seguenti valori:

Altezza antincendio (m): da 12 a 32 - Classe REI (min): 60;

Altezza antincendio (m): da oltre 32 a 80 - Classe REI (min): 90;

Altezza antincendio (m): oltre 80 - Classe REI (min): 120.

Normativa: -D.M. 2.7.1981; -D.M. 30.11.1983 (Termini, definizioni generali e simboli grafici di prevenzione incendi); -D.M. 16.05.1987 (Norme di sicurezza antincendi per gli edifici di civile abitazione); -D.M. 11.3.1988; -D.M. 26.8.1992; -D.M. 13.12.1993; -D.M. 9.1.1996; -D.M. 16.1.1996; -Capitolato Speciale Tipo per Appalti di Lavori Edilizi; -UNI 8290-2; -UNI 8894; -UNI FA 100-83; -UNI 9502; -UNI 9503; -UNI 9504; -UNI 9723; -UNI 9723:1990/A1; -ISO 1182.

Su_007/Re-024 - Requisito: Resistenza meccanica

Classe Requisito: Di stabilità

Le pareti debbono contrastare in modo efficace la manifestazione di eventuali rotture, o deformazioni rilevanti, causate dall'azione di possibili sollecitazioni.

Prestazioni: *Le pareti devono essere idonee a contrastare in modo concreto il prodursi di eventuali rotture o deformazioni rilevanti in conseguenza dell'azione di sollecitazioni meccaniche che possono in un certo modo comprometterne la durata e la funzionalità nel tempo e costituire pericolo per la sicurezza degli utenti. A tal fine si considerano le seguenti azioni: carichi dovuti al peso proprio, carichi di esercizio, sollecitazioni sismiche, carichi provocati da dilatazioni termiche, eventuali assestamenti e deformazioni di strutturali.*

Livello minimo per la prestazione: *Per una analisi più approfondita dei livelli minimi rispetto ai vari componenti e materiali costituenti le pareti perimetrali si rimanda comunque alle prescrizioni di legge e di normative vigenti in materia.*

Normativa: D.M.17/01/2018 "Norme Tecniche per le Costruzioni".

Su_007/Re-029 - Requisito: Riparabilità

Classe Requisito: Facilità d'intervento

Gli infissi dovranno essere collocati in modo da consentire il ripristino dell'integrità, la funzionalità e l'efficienza di parti ed elementi soggetti a guasti.

Prestazioni: *I dispositivi e gli organi di movimentazione (cerniere, cremonesi, maniglie, ecc.) nonché quelli di schermatura esterna (teli, avvolgibili, ecc.), nel caso necessitano di interventi di manutenzione o riparazione, devono essere facilmente accessibili dall'interno del locale in modo da rendere agevoli e in modalità di sicurezza tutte le operazioni. E' importante che i vari componenti siano facilmente smontabili senza la necessità di rimuovere tutto l'insieme. In particolare deve essere possibile lo smontaggio delle ante mobili senza la necessità di smontare anche i relativi telai fissi.*

Livello minimo per la prestazione: *Gli infissi devono essere accessibili ed inoltre è necessario che la loro altezza da terra sia inferiore a 200 cm e la larghezza delle ante non superiore ai 60 cm in modo da consentire le operazioni di pulizia rimanendo dall'interno.*

Normativa: -D.M. 2.7.1981; -D.M. 11.3.1988; -D.M. 26.8.1992; -D.M. 13.12.1993; -D.M. 9.1.1996; -D.M. 16.1.1996; -Capitolato Speciale Tipo per Appalti di Lavori Edilizi; -UNI 8290-2; -UNI 8894.

Su_007/Re-030 - Requisito: Sostituibilità

Classe Requisito: Facilità d'intervento

Gli infissi dovranno essere realizzati e collocati in modo da consentire la loro sostituibilità, e/o la collocazione di parti ed elementi essi soggetti a guasti.

Prestazioni: *Tutti gli elementi degli infissi soggetti ad eventuali sostituzioni come guarnizioni tra telai, lastre vetrate od opache, profili fermavetro, scanalature portavetro, devono essere facilmente sostituibili. Analogamente per i dispositivi di movimentazione e manovra e per gli altri elementi con funzione di schermatura (avvolgibili, cassonetti, rulli avvolgitore, corde, ecc.).*

Livello minimo per la prestazione: *Onde facilitare la sostituzione di intere parti (ante, telai, ecc.), è inoltre opportuno che l'altezza e la larghezza di coordinazione degli infissi esterni verticali siano modulari e corrispondenti a quelle previste dalle norme UNI 7864 - UNI 7866 - UNI 7961 - UNI 7962 - UNI 8861 e UNI 8975.*

Normativa: -D.M. 2.7.1981; -D.M. 11.3.1988; -Capitolato Speciale Tipo per Appalti di Lavori Edilizi; -UNI 7864; -UNI 7866; -UNI 7961; -UNI 7962; -UNI 8290-2; -UNI 8861; -UNI 8894; -UNI 8975.

Su_007/Re-031 - Requisito: Stabilità chimico reattiva

Classe Requisito: Protezione dagli agenti chimici ed organici

Gli infissi e i materiali costituenti sotto l'azione di sostanze chimiche con le quali possono venire in contatto non dovranno produrre reazioni chimiche.

Prestazioni: *Gli infissi devono essere realizzati con materiali e rifiniti in maniera tale che conservino invariate nel tempo le proprie caratteristiche chimico fisiche. Bisogna inoltre tener conto degli eventuali fenomeni chimico-fisici che possono svilupparsi tra i diversi componenti a contatto, in particolare tra gli infissi metallici di natura diversa. Tale presupposto vale anche per tutte le parti formanti il telaio, i dispositivi di fissaggio alle strutture murarie e gli elementi complementari di tenuta (guarnizioni, ecc.). E' importante che non vengano utilizzati materiali che siano incompatibili dal punto di vista chimico fisico o comunque che possano dar luogo a fenomeni di corrosioni elettrolitiche. E' opportuno evitare contatti diretti tra i seguenti metalli: ferro e zinco, ferro e alluminio, alluminio e piombo, alluminio e zinco. Bisogna evitare inoltre il contatto diretto fra certi metalli ed alcuni materiali aggressivi, come alluminio o acciaio e il gesso. Va inoltre verificata la compatibilità chimico fisica tra vernice, supporti ed elementi complementari di tenuta.*

Livello minimo per la prestazione: *Si fa riferimento alle norme UNI 8753, UNI 8754, UNI 8758.*

Normativa: -D.M. 2.7.1981; -D.M. 11.3.1988; -D.M. 26.8.1992; -D.M. 13.12.1993; -D.M. 9.1.1996; -D.M. 16.1.1996; -Capitolato Speciale Tipo per Appalti di Lavori Edilizi; -UNI 8290-2; -UNI 8753; -UNI 8754; -UNI 8758; -UNI 8894.

Rifiniture edili - Su_007 - Elenco Componenti -

Su_007/Co-015	Infissi interni
Su_007/Co-016	Pareti interne
Su_007/Co-017	Rivestimenti interni

Infissi interni - Su_007/Co-015

Gli infissi sono quei manufatti che servono come chiusure dei vani lasciati nelle murature; nel contempo, essendo apribili e in molti casi trasparenti, consentono il passaggio dell'aria, della luce, delle persone e delle cose. In particolare gli infissi interni sono elementi di separazione o di unione di spazi interni. Agli infissi interni appartengono le porte che comportano, rispetto ai serramenti esterni, problemi di entità minore.

Infissi interni - Su_007/Co-015 - Elenco Schede -

Su_007/Co-015/Sc-044 Porte tagliafuoco

Porte tagliafuoco - Su_007/Co-015/Sc-044

Le porte tagliafuoco (o porte REI) hanno la funzione di proteggere quegli spazi o luoghi sicuri, ai quali ne consentono l'ingresso, dalle azioni provocate da eventuali incendi. Nelle zone di maggiore afflusso di persone le porte tagliafuoco devono essere anche porte antipánico. Le dimensioni ed i materiali sono normati secondo le prescrizioni in materia di sicurezza. In genere vengono impiegati materiali di rivestimento metallici con all'interno materiali isolanti stabili alle alte temperature.

Diagnostica:

Cause possibili delle anomalie:

Origini delle anomalie meccaniche:

- movimenti della muratura;
- deformazione del telaio;
- fissaggio imperfetto del telaio.

Il blocco degli aprenti ha per origine sia una deformazione del telaio, sia una penetrazione d'acqua che comporta un rigonfiamento del legno. La deformazione degli aprenti può essere causata da una ferramenta insufficiente, da movimenti del legno non perfettamente stagionato.

Origini delle infiltrazioni d'acqua:

- apertura delle connessioni d'angolo;
- difetti del telaio e dell'aprente;
- difetti di connessione tra struttura e telaio;
- guasti del mastice sigillante o nel fermavetro;
- distacco della pittura e della vernice dovuto a una stagionatura insufficiente del legno o a una incompatibilità tra legno e pittura;
- putrefazione del legno (in genere del pezzo d'appoggio) a causa di una cattiva evacuazione dell'acqua interna o esterna.

Anomalie Ricontrabili:

Sc-044/An-001 - Alterazione cromatica

Alterazione che si può manifestare attraverso la variazione di uno o più parametri che definiscono il colore: tinta, chiarezza, saturazione. Può evidenziarsi in modo localizzato o in zone più ampie diversamente a seconda delle condizioni.

Sc-044/An-002 - Basso grado di riciclabilità

Utilizzo nelle fasi manutentive di materiali, elementi e componenti con un basso grado di riciclabilità.

Sc-044/An-003 - Bolla

Rigonfiamento della pellicola causato spesso da eccessiva temperatura.

Sc-044/An-004 - Corrosione

Decadimento dei materiali metallici a causa della combinazione con sostanze presenti nell'ambiente (ossigeno, acqua, anidride carbonica, ecc.).

Sc-044/An-005 - Deformazione

Variazione geometriche e morfologiche dei profili e degli elementi di tamponamento per fenomeni di ritiro quali imbarcamento, svergolamento, ondulazione.

Sc-044/An-006 - Deposito superficiale

Accumulo di pulviscolo atmosferico o di altri materiali estranei quali: microrganismi, residui organici, ecc. di spessore variabile, poco coerente e poco aderente al materiale sottostante.

Sc-044/An-007 - Distacco

Distacco di due o più strati di un pannello per insufficiente adesione delle parti.

Sc-044/An-008 - Fessurazione

Formazione di soluzioni di continuità nel materiale con distacco macroscopico delle parti.

Sc-044/An-009 - Frantumazione

Riduzione della lastra di vetro in frammenti per cause traumatiche.

Sc-044/An-010 - Fratturazione

Formazione di soluzioni di continuità nel materiale con o senza spostamento delle parti.

Sc-044/An-011 - Incrostazione

Deposito a strati molto aderente al substrato composto generalmente da sostanze inorganiche o di natura biologica.

Sc-044/An-012 - Infracidamento

Degradazione che si manifesta con la formazione di masse scure polverulente dovuta ad umidità e alla scarsa ventilazione.

Sc-044/An-013 - Lesione

Degradazione che si manifesta in seguito ad eventi traumatici con effetti di soluzione di continuità con o senza distacco tra le parti.

Sc-044/An-014 - Macchie

Pigmentazione accidentale e localizzata della superficie.

Sc-044/An-015 - Non ortogonalità

La ortogonalità dei telai mobili rispetto a quelli fissi dovuta generalmente per la mancanza di registrazione periodica dei fissaggi.

Sc-044/An-016 - Patina

Variazione del colore originario del materiale per alterazione della superficie dei materiali per fenomeni non legati a degradazione.

Sc-044/An-017 - Perdita di lucentezza

Opacizzazione del legno.

Sc-044/An-018 - Perdita di materiale

Mancanza di parti e di piccoli elementi in seguito ad eventi traumatici.

Sc-044/An-019 - Scagliatura, screpolatura

Distacco totale o parziale di parti della pellicola dette scaglie che avviene in prossimità di scollaggi o soluzioni di continuità.

Sc-044/An-020 - Scollaggi della pellicola

Mancanza di aderenza della pellicola al substrato per cause diverse e successiva scagliatura.

Controlli eseguibili dal personale specializzato

Sc-044/Cn-001 - Controllo del grado di riciclabilità

Procedura: Controllo
Frequenza: Quando occorre

Controllare che nelle fasi manutentive vengano impiegati materiali,, elementi e componenti con un elevato grado di riciclabilità.

Requisiti da verificare: *-Utilizzo di materiali, elementi e componenti ad elevato potenziale di riciclabilità*

Anomalie: *-Basso grado di riciclabilità*

Ditte Specializzate: Tecnici di livello superiore

Sc-044/Cn-002 - Controllo derra ferramenta

Procedura: Controllo a vista
Frequenza: 360 giorni

Controllo della funzionalità delle serrature, dei maniglioni e degli elementi di manovra che regolano lo sblocco delle ante.

Requisiti da verificare: *-Regolarità delle finiture, -Riparabilità*

Anomalie: *-Alterazione cromatica, -Fessurazione, -Patina, -Macchie*

Ditte Specializzate: Serramentista

Sc-044/Cn-003 - Controllo disposizione

Procedura: Controllo a vista
Frequenza: 180 giorni

Controllare la disposizione delle porte antipanico rispetto ai progetti ed ai piani di evacuazione e di sicurezza.

Requisiti da verificare: *-Sostituibilità*

Ditte Specializzate: Tecnici di livello superiore

Sc-044/Cn-004 - Controllo fruibilità

Procedura: Controllo a vista
Frequenza: 180 giorni

Controllare l'assenza di ostacoli in prossimità degli spazi limitrofi alle porte tagliafuoco.

Requisiti da verificare: *-Sostituibilità*

Anomalie: *-Non ortogonalità*

Ditte Specializzate: Specializzati vari

Sc-044/Cn-005 - Controllo superfice a vista

Procedura: Controllo a vista
Frequenza: 360 giorni

Controllo delle superfici a vista, delle finiture e dello strato di protezione (qualora il materiale lo preveda). Controllo collegamento tra telaio e contro telaio.

Requisiti da verificare: *-Riparabilità, -Pulibilità, -Regolarità delle finiture*

Anomalie: *-Alterazione cromatica, -Deformazione, -Macchie, -Scollaggi della pellicola, -Perdita di materiale*

Ditte Specializzate: Serramentista

Sc-044/Cn-006 - Controllo vetri

Procedura: Controllo a vista
Frequenza: 180 giorni

Controllo dello stato dei vetri e delle sigillature vetro-telaio. Controllare la presenza di depositi o macchie. Controllare la presenza di eventuali anomalie e/o difetti (rottura, depositi, macchie, ecc.).

Requisiti da verificare: *-Regolarità delle finiture, -Pulibilità*

Anomalie: *-Alterazione cromatica, -Deposito superficiale, -Fessurazione, -Macchie, -Scollaggi della pellicola*

Ditte Specializzate: Serramentista

Interventi eseguibili dal personale specializzato

Sc-044/In-001 - Lubrificazione ferramenta

Frequenza: 180 giorni

Controllo ed eventuale lubrificazione ed ingrassaggio delle serrature e cerniere con prodotti siliconici.
Controllo e lubrificazione dei maniglioni, delle viti e degli accessori di manovra apertura-chiusura.

Ditte Specializzate: Serramentista

Sc-044/In-002 - Pulizia canali e sistemi di movimentazione.

Frequenza: Quando occorre

Pulizia dai depositi di materiaie e residui organici che possono alterare la funzionalità dei canali di scorrimento.
Pulizia dei sistemi di movimentazione tramite comune detergenti.

Ditte Specializzate: Generico

Sc-044/In-003 - Pulizia vetri

Frequenza: Quando occorre

Pulizia con eliminazione dello sporco e dei depositi superficiali con detergenti idonei.

Ditte Specializzate: Generico

Sc-044/In-004 - Regolazione fissaggio telai e controtelai

Frequenza: 360 giorni

Regolazione del fissaggio dei telai ai controtelai e di questi alle pareti.

Ditte Specializzate: Serramentista

Sc-044/In-005 - Rimozione ostacoli

Frequenza: Quando occorre

Eliminazione di ostacoli nelle vicinanze delle aree interessate alle porte tagliafuoco.

Ditte Specializzate: Generico

Pareti interne - Su_007/Co-016

Insieme degli elementi tecnici verticali del sistema edilizio aventi funzione di dividere, conformare ed articolare gli spazi interni dell'organismo edilizio.

Pareti interne - Su_007/Co-016 - Elenco Schede -

Su_007/Co-016/Sc-045 Pareti divisorie antincendio

Pareti divisorie antincendio - Su_007/Co-016/Sc-045

Sono pareti utilizzate per creare barriere antincendio mediante l'impiego di materiali ignifughi per aumentare la resistenza passiva al fuoco delle parti strutturali. In genere si utilizzano prodotti in cartongesso specifici, o prodotti in calcio silicato prive di amianto con un grado di infiammabilità basso per i "materiali incombustibile", fino alla più alta per "materiale fortemente infiammabile" nonché la possibilità di mantenere inalterate le caratteristiche per un tempo variabile da un minimo di 15 minuti fino ad un massimo di 180 minuti sotto l'azione del fuoco. In genere vengono utilizzate sia nel campo dell'edilizia industriale che per la realizzazione di strutture pubbliche che necessitano di proteggere le persone che le occupano (scuole, alberghi, teatri, musei, ecc.).

Diagnostica:

Cause possibili delle anomalie:

Origini delle anomalie di aspetto:

a. Umidità che può avere delle cause differenti:

1. risalite capillari attraverso la struttura dovute a:

-una perdita accidentale;

-un difetto di impermeabilizzazione;

2. condensa superficiale su pareti fredde in ambienti scarsamente ventilati dovuta a:

-un dimensionamento insufficiente delle bocchette di ventilazione;

-ostruzione delle bocchette da parte degli occupanti;

-un guasto dell'impianto di ventilazione meccanica.

b. errori di utilizzo dei prodotti di manutenzione e pulizia.

Origine di scollamenti e formazione di bolle:

-preparazione inadeguata del fondo;

-asciugatura insufficiente degli intonaci;

-assenza di primer di aggrappaggio su alcuni sottofondi;

-natura del supporto incompatibile con il rivestimento.

Origine delle anomalie relative ai supporti:

-scollamento degli intonaci;

-umidità nei supporti in legno.

Anomalie Ricontrabili:

Sc-045/An-001 - Assenza di etichettatura ecologica

Impiego di prodotti nelle fasi manutentive privi di etichettatura ecologica.

Sc-045/An-002 - Basso grado di riciclabilità

Utilizzo nelle fasi manutentive di materiali, elementi e componenti con un basso grado di riciclabilità.

Sc-045/An-003 - Decolorazione

Alterazione cromatica della superficie.

Sc-045/An-004 - Disgregazione

Disgregazione della massa con polverizzazione degli elementi.

Sc-045/An-005 - Distacco

Disgregazione e distacco di parti notevoli del materiale che può manifestarsi anche mediante espulsione di elementi prefabbricati dalla loro sede.

Sc-045/An-006 - Efflorescenze

Formazione di sostanze, generalmente di colore biancastro e di aspetto cristallino o polverulento o filamentoso, sulla superficie del manufatto. Nel caso di efflorescenze saline, la cristallizzazione può talvolta avvenire all'interno del materiale provocando spesso il distacco delle parti più superficiali: il fenomeno prende allora il nome di criptoefflorescenza o subefflorescenza.

Sc-045/An-007 - Erosione superficiale

Asportazione di materiale dalla superficie dovuta a processi di natura diversa. Quando sono note le cause di degrado, possono essere utilizzati anche termini come erosione per abrasione o erosione per corrosione (cause meccaniche), erosione per corrosione (cause chimiche e biologiche), erosione per usura (cause antropiche).

Sc-045/An-008 - Esfoliazione

Degradazione che si manifesta con distacco, spesso seguito da caduta, di uno o più strati superficiali subparalleli fra loro, generalmente causata dagli effetti del gelo.

Sc-045/An-009 - Fessurazioni

Presenza di rotture singole, ramificate, ortogonale o parallele all'armatura che possono interessare l'intero spessore del manufatto.

Sc-045/An-010 - Macchie e graffi

Imbrattamento della superficie con sostanze macchianti in grado di aderire e penetrare nel materiale del manufatto.

Sc-045/An-011 - Mancanza

Caduta e perdita di parti del materiale del manufatto.

Sc-045/An-012 - Penetrazione di umidità

Comparsa di macchie di umidità dovute all'assorbimento di acqua.

Sc-045/An-013 - Polverizzazione

Decoesione che si manifesta con la caduta spontanea dei materiali sotto forma di polvere o granuli.

Sc-045/An-014 - Rigonfiamento

Variazione della sagoma che interessa l'intero spessore del materiale e che si manifesta soprattutto in elementi lastriformi.

Sc-045/An-015 - Scheggiature

Distacco di piccole parti di materiale lungo i bordi e gli spigoli dei manufatti.

Controlli eseguibili dal personale specializzato**Sc-045/Cn-001 - Controllo del grado di riciclabilità**

Procedura: Controllo
Frequenza: Quando occorre

Controllare che nelle fasi manutentive vengano impiegati materiali,, elementi e componenti con un elevato grado di riciclabilità.

Requisiti da verificare: *-Utilizzo di materiali, elementi e componenti ad elevato potenziale di riciclabilità*

Anomalie: *-Basso grado di riciclabilità*

Ditte Specializzate: Tecnici di livello superiore

Sc-045/Cn-002 - Controllo dello stato

Procedura: Controllo a vista
Frequenza: 360 giorni

Controllo a vista e verifica della presenza di eventuali anomalie (distacchi, rotture, rigonfiamenti, ecc..)

Requisiti da verificare: *-Regolarità delle finiture, -Resistenza agli urti*

Anomalie: *-Decolorazione, -Efflorescenze, -Macchie e graffi, -Penetrazione di umidità*

Ditte Specializzate: Muratore

Sc-045/Cn-003 - Verifica etichettatura ecologica

Procedura: Verifica
Frequenza: Quando occorre

Verificare che i prodotti utilizzati nelle fasi manutentive siano dotati di etichettatura ecologica.

Requisiti da verificare: *-Certificazione ecologica*

Anomalie: *-Assenza di etichettatura ecologica*

Ditte Specializzate: Tecnici di livello superiore

Interventi eseguibili dal personale specializzato**Sc-045/In-001 - Pulizia**

Frequenza: Quando occorre

Pulizia della parete per rimuovere macchie e sporchie, mediante ritocchi di pittura o reinnollaggio del rivestimento (carta, tessuto, ecc..)

Ditte Specializzate: Pittore

Sc-045/In-002 - Riparazione

Frequenza: Quando occorre

Riparazione delle fessurazioni e delle screpolature con malta o stuccatura. Grattatura dei paramenti. Riparazione e successiva applicazione di carta da parati o del rivestimento in genere.

Ditte Specializzate: Muratore

Rivestimenti interni - Su_007/Co-017

I rivestimenti sono costituiti da materiali, preformati ad elementi, usati per proteggere e decorare le pareti verticali di un edificio. Un rivestimento deve essere eseguito con un materiale che sia:

- resistente alle sollecitazioni meccaniche per resistere agli urti ed essere in grado di assorbire le tensioni dovute al ritiro della malta e alle dilatazioni e contrazioni del supporto;
- impermeabile per impedire la penetrazione dell'acqua;
- durevole;
- di facile manutenzione;
- di buon aspetto.

Rivestimenti interni - Su_007/Co-017 - Elenco Schede -

Su_007/Co-017/Sc-046	Tinteggiature e decorazioni
Su_007/Co-017/Sc-047	Rivestimenti lapidei

Tinteggiature e decorazioni - Su_007/Co-017/Sc-046

Le tinteggiature o pitture variano a secondo della superficie e dell' ambienti dove si impiegano. Per gli ambienti interni di tipo rurale si possono distinguere le pitture a calce, le pitture a colla, le idropitture, le pitture ad olio; per gli ambienti di tipo urbano si possono distinguere le pitture alchidiche, le idropitture acrilviniliche (tempere); per le tipologie industriali si hanno le idropitture acriliche, le pitture silconiche, le pitture epossidiche, le pitture viniliche, ecc.

Le decorazioni offrono una vasta gamma di forme e materiali e vengono messe in opera per gli elementi di facciata o comunque a vista. Possono essere costituiti da elementi prefabbricati o gettati in opera, lapidei, gessi, laterizi, ecc..

Diagnostica:

Cause possibili delle anomalie:

Origini dei difetti di aspetto:

- umidità;
- circolazione d'aria;

Origini delle anomalie di tipo funzionale:

- errori di concezione (scelta sbagliata del rivestimento).

Origini delle anomalie di aspetto:

- difetti o errori di scelta del rivestimento, durezza insufficiente della superficie;
- difetti della superficie, generalmente dovuti a una posa scorretta;
- scheggiature generalmente dovute a posa scorretta o ad urti.
- distacco dovuto sia ad un difetto di aderenza, sia a una deformazione del supporto, sia ad una assenza di giunti di dilatazione, di perimetro o di frazionamento.

Origini delle anomalie strutturali:

- le fessurazioni sono dovute sia ad un movimento del supporto (dilatazione, ritiro, flessione, sollevamento), sia ad un frazionamento delle strutture portanti.
- i sollevamenti sono in genere dovuti a un movimento del supporto, più difficilmente a una porosità e a un rigonfiamento del rivestimento.

Anomalie Ricontrabili:

Sc-046/An-001 - Assenza di etichettatura ecologica

Impiego di prodotti nelle fasi manutentive privi di etichettatura ecologica.

Sc-046/An-002 - Basso grado di riciclabilità

Utilizzo nelle fasi manutentive di materiali, elementi e componenti con un basso grado di riciclabilità.

Sc-046/An-003 - Bolle d'aria

Alterazione della superficie del rivestimento, caratterizzata dalla presenza di fori di grandezza e distribuzione irregolare, generati dalla formazione di bolle d'aria al momento della posa.

Sc-046/An-004 - Decolorazione

Alterazione cromatica della superficie.

Sc-046/An-005 - Deposito superficiale

Accumulo di pulviscolo atmosferico o di altri materiali estranei, di spessore variabile, poco coerente e poco aderente alla superficie del rivestimento.

Sc-046/An-006 - Disgregazione

Decoesione caratterizzata da distacco di granuli o cristalli sotto minime sollecitazioni meccaniche.

Sc-046/An-007 - Distacco

Disgregazione e distacco di parti notevoli del materiale che può manifestarsi anche mediante espulsione di elementi prefabbricati dalla loro sede.

Sc-046/An-008 - Efflorescenze

Formazione di sostanze, generalmente di colore biancastro e di aspetto cristallino o polverulento o filamentoso, sulla superficie del manufatto. Nel caso di efflorescenze saline, la cristallizzazione può talvolta avvenire all'interno del materiale provocando spesso il distacco delle parti più superficiali: il fenomeno prende allora il nome di criptoefflorescenza o subefflorescenza.

Sc-046/An-009 - Erosione superficiale

Asportazione di materiale dalla superficie dovuta a processi di natura diversa. Quando sono note le cause di degrado, possono essere utilizzati anche termini come erosione per abrasione o erosione per corrosione (cause meccaniche), erosione per corrosione (cause chimiche e biologiche), erosione per usura (cause antropiche).

Sc-046/An-010 - Esfoliazione

Degradazione che si manifesta con distacco, spesso seguito da caduta, di uno o più strati superficiali subparalleli fra loro, generalmente causata dagli effetti del gelo.

Sc-046/An-011 - Fessurazioni

Presenza di rotture singole, ramificate, ortogonale o parallele all'armatura che possono interessare l'intero spessore del manufatto.

Sc-046/An-012 - Macchie e graffi

Imbrattamento della superficie con sostanze macchianti in grado di aderire e penetrare nel materiale.

Sc-046/An-013 - Mancanza

Caduta e perdita di parti del materiale del manufatto.

Sc-046/An-014 - Penetrazione di umidità

Comparsa di macchie di umidità dovute all'assorbimento di acqua.

Sc-046/An-015 - Polverizzazione

Decoesione che si manifesta con la caduta spontanea dei materiali sotto forma di polvere o granuli.

Sc-046/An-016 - Rigonfiamento

Variazione della sagoma che interessa l'intero spessore del materiale e che si manifesta soprattutto in elementi lastriformi.

Controlli eseguibili dal personale specializzato

Sc-046/Cn-001 - Controllo del grado di riciclabilità

Procedura: Controllo
Frequenza: Quando occorre

Controllare che nelle fasi manutentive vengano impiegati materiali,, elementi e componenti con un elevato grado di riciclabilità.

Requisiti da verificare: *-Utilizzo di materiali, elementi e componenti ad elevato potenziale di riciclabilità*

Anomalie: *-Basso grado di riciclabilità*

Ditte Specializzate: Tecnici di livello superiore

Sc-046/Cn-002 - Controllo dello stato

Procedura: Controllo a vista
Frequenza: 360 giorni

Controllo a vista e verifica della presenza di eventuali anomalie (distacchi, rotture, rigonfiamenti, comparsa di umidità ecc..).

Controllo delle finiture, del grado di usura e dell'uniformità di aspetto cromatico delle superfici.

Requisiti da verificare: *-Regolarità delle finiture, -Resistenza agli attacchi biologici, -Assenza di emissioni di sostanze nocive*

Anomalie: *-Bolle d'aria, -Decolorazione, -Deposito superficiale, -Disgregazione, -Distacco, -Erosione superficiale*

Ditte Specializzate: Specializzati vari

Sc-046/Cn-003 - Verifica etichettatura ecologica

Procedura: Verifica
Frequenza: Quando occorre

Verificare che i prodotti utilizzati nelle fasi manutentive siano dotati di etichettatura ecologica.

Requisiti da verificare: *-Certificazione ecologica, -Certificazione ecologica*

Anomalie: *-Assenza di etichettatura ecologica*

Ditte Specializzate: Tecnici di livello superiore

Interventi eseguibili dal personale specializzato

Sc-046/In-001 - Ritinteggiatura

Frequenza: Quando occorre

Ritinteggiatura delle superfici con carteggiatura e sverniciatura, stuccatura dei paramenti, preparazione del fondo con applicazione di fissativi ed infine applicazione di nuove pitture. Le modalità di tinteggiatura, i prodotti e le attrezzature variano in funzione delle superfici e del tipo di materiale.

Ditte Specializzate: Pittore

Sc-046/In-002 - Sostituzione

Frequenza: Quando occorre

Sostituzione degli elementi decorativi usurati o rotti con nuovi oppure con riparazione degli stessi mediante tecniche opportune che non variano l'aspetto geometrico-cromatico delle superfici in vista. Attenzione agli ancoraggi con eventuale sostituzione e verifica.

Ditte Specializzate: Specializzati vari

Rivestimenti lapidei - Su_007/Co-017/Sc-047

I rivestimenti lapidei, di materiale diverso sono realizzati con lastre a spessori sottili lucidate in cantiere. La posa in opera sulle superfici murarie avviene mediante collanti, mastici o malte il cui spessore non supera 1 cm e a giunto chiuso. In alcuni casi si ricorre a fissaggi mediante zanche metalliche murate alla struttura. La scelta dei materiali è bene che tenga conto degli ambienti (cucine, bagni) di destinazione e delle aggressioni chimico-fisico alle quali saranno sottoposti.

Diagnostica:

Cause possibili delle anomalie:

Origini delle anomalie di tipo funzionale:

-errori di concezione (scelta sbagliata della piastrellatura).

Origini delle anomalie di aspetto:

-difetti o errori di scelta della piastrellatura, durezza insufficiente della superficie, cottura scorretta;

-difetti della superficie, generalmente dovuti a una posa scorretta;

-scheggiature generalmente dovute a posa scorretta, con rialzi a livello di alcune fughe che possono comportare urti,

-distacco dovuto sia ad un difetto di aderenza, sia a una deformazione del supporto, sia ad una assenza di giunti di dilatazione, di perimetro o di frazionamento.

Origini delle anomalie strutturali:

-le fessurazioni sono dovute sia ad un movimento del supporto (dilatazione, ritiro, flessione, sollevamento), sia ad un frazionamento delle strutture portanti. Un'altra causa può essere ricercata nella posa su un substrato resiliente nel caso di pavimentazione galleggiante;

-i sollevamenti sono in genere dovuti a un movimento del supporto, più difficilmente a una porosità e a un rigonfiamento della ceramica.

Da notare che le piastrelle posate senza strato di tenuta nel caso di superfici sottoposte a frequenti lavaggi possono causare problemi alla soletta sottostante. La disconnessione delle piastrelle può essere causa di infiltrazioni e distacchi.

Anomalie Ricontrabili:

Sc-047/An-001 - Assenza di etichettatura ecologica

Impiego di prodotti nelle fasi manutentive privi di etichettatura ecologica.

Sc-047/An-002 - Basso grado di riciclabilità

Utilizzo nelle fasi manutentive di materiali, elementi e componenti con un basso grado di riciclabilità.

Sc-047/An-003 - Decolorazione

Alterazione cromatica della superficie.

Sc-047/An-004 - Deposito superficiale

Accumulo di pulviscolo atmosferico o di altri materiali estranei, di spessore variabile, poco coerente e poco aderente alla superficie del rivestimento.

Sc-047/An-005 - Disgregazione

Decoesione caratterizzata da distacco di granuli o cristalli sotto minime sollecitazioni meccaniche.

Sc-047/An-006 - Distacco

Disgregazione e distacco di parti notevoli del materiale che può manifestarsi anche mediante espulsione di elementi prefabbricati dalla loro sede.

Sc-047/An-007 - Efflorescenze

Formazione di sostanze, generalmente di colore biancastro e di aspetto cristallino o polverulento o filamentoso, sulla superficie del manufatto. Nel caso di efflorescenze saline, la cristallizzazione può talvolta avvenire all'interno del materiale provocando spesso il distacco delle parti più superficiali: il fenomeno prende allora il nome di criptoefflorescenza o subefflorescenza.

Sc-047/An-008 - Erosione superficiale

Asportazione di materiale dalla superficie dovuta a processi di natura diversa. Quando sono note le cause di degrado, possono essere utilizzati anche termini come erosione per abrasione o erosione per corrosione (cause meccaniche), erosione per corrosione (cause chimiche e biologiche), erosione per usura (cause antropiche).

Sc-047/An-009 - Esfoliazione

Degradazione che si manifesta con distacco, spesso seguito da caduta, di uno o più strati superficiali subparalleli fra loro, generalmente causata dagli effetti del gelo.

Sc-047/An-010 - Fessurazioni

Presenza di rotture singole, ramificate, ortogonale o parallele all'armatura che possono interessare l'intero spessore del manufatto.

Sc-047/An-011 - Macchie e graffiti

Imbrattamento della superficie con sostanze macchianti in grado di aderire e penetrare nel materiale.

Sc-047/An-012 - Mancanza

Caduta e perdita di parti del materiale del manufatto.

Sc-047/An-013 - Penetrazione di umidità

Comparsa di macchie di umidità dovute all'assorbimento di acqua.

Sc-047/An-014 - Polverizzazione

Decoazione che si manifesta con la caduta spontanea dei materiali sotto forma di polvere o granuli.

Sc-047/An-015 - Rigonfiamento

Variazione della sagoma che interessa l'intero spessore del materiale e che si manifesta soprattutto in elementi lastriformi.

Controlli eseguibili dal personale specializzato**Sc-047/Cn-001 - Controllo del grado di riciclabilità**

Procedura: Controllo
Frequenza: Quando occorre

Controllare che nelle fasi manutentive vengano impiegati materiali,, elementi e componenti con un elevato grado di riciclabilità.

Requisiti da verificare: -*Utilizzo di materiali, elementi e componenti ad elevato potenziale di riciclabilità*

Anomalie: -*Basso grado di riciclabilità*

Ditte Specializzate: Tecnici di livello superiore

Sc-047/Cn-002 - Controllo dello stato

Procedura: Controllo a vista
Frequenza: 360 giorni

Controllo a vista e verifica della presenza di eventuali anomalie (distacchi, rotture, rigonfiamenti, comparsa di umidità ecc..).

Controllo delle finiture, del grado di usura e dell'uniformità di aspetto cromatico delle superfici.

Controllo dei fissaggi e degli ancoraggi.

Requisiti da verificare: -*Regolarità delle finiture*

Anomalie: -*Deposito superficiale, -Decolorazione, -Erosione superficiale, -Esfoliazione, -Fessurazioni, -Distacco*

Ditte Specializzate: Specializzati vari

Sc-047/Cn-003 - Verifica etichettatura ecologica

Procedura: Verifica
Frequenza: Quando occorre

Verificare che i prodotti utilizzati nelle fasi manutentive siano dotati di etichettatura ecologica.

Requisiti da verificare: -*Certificazione ecologica, -Certificazione ecologica*

Anomalie: -*Assenza di etichettatura ecologica*

Ditte Specializzate: Tecnici di livello superiore

Interventi eseguibili dal personale specializzato**Sc-047/In-001 - Pulizia**

Frequenza: 1825 giorni

Pulizia delle superfici con lavaggio con acqua o detergente adatto al tipo di materiale.

Eliminazione di macchie o depositi superficiali con spazzolatura o utensili meccanici.

Ditte Specializzate: Specializzati vari

Sc-047/In-002 - Ripristino strato protettivo

Frequenza: 1825 giorni

Ripristino degli strati di protezione con accurata pulizia delle superfici utilizzando sostanze chimiche in soluzione che non vanno ad alterare le caratteristiche chimico-fisiche dei materiali e più specificamente di quelle visive cromatiche.

Ditte Specializzate: Specializzati vari

Sc-047/In-003 - Sostituzione

Frequenza: Quando occorre

Sostituzione delle parti usurate, rotte o scollate con elementi uguali o simili con attenzione ai fissaggi ed ancoraggi relativi agli elementi sostituiti.

Ditte Specializzate: Specializzati vari

Corpo d'Opera N° 1 - - Progetto ACR -

Impianto di climatizzazione - Su_008

L'impianto di climatizzazione rappresenta " l'insieme degli elementi tecnici aventi funzione di creare e mantenere nel sistema edilizio determinate condizioni termiche, di umidità e di ventilazione ".

Il SubSistema Impianto di climatizzazione è generalmente costituita da:

- alimentazione, avente la funzione di trasportare il combustibile dai serbatoi e/o dalla rete di distribuzione fino ai gruppi termici;
- gruppi termici, che trasformano l'energia chimica dei combustibili di alimentazione in energia termica;
- centrali di trattamento fluidi, che hanno la funzione di trasferire l'energia termica prodotta (direttamente o utilizzando gruppi termici) ai fluidi termovettori;
- reti di distribuzione e terminali, che trasportano i fluidi termovettori ai vari terminali di scambio termico facenti parte dell'impianto;
- canne di esalazione, aventi la funzione di allontanare i fumi di combustione prodotti dai gruppi termici.

REQUISITI E PRESTAZIONI

Su_008/Re-001 - Requisito: Affidabilità

Classe Requisito: Funzionalità tecnologica

Gli elementi costituenti l'impianto di condizionamento devono essere realizzati con materiali idonei a garantire nel tempo le proprie qualità così da garantire la funzionalità dell'impianto.

Prestazioni: *Per garantire la funzionalità tecnologica dell'impianto deve essere garantita la qualità della progettazione, della fabbricazione e dell'installazione dei materiali e componenti nel rispetto delle disposizioni normative.*

Livello minimo per la prestazione: *Devono essere rispettati i livelli previsti in sede di progetto.*

Normativa: D.M. del 22/01/ 2008 n. 37; UNI TS 11300; UNI EN 15316; UNI EN ISO 13790.

Su_008/Re-005 - Requisito: Comodità di uso e manovra

Classe Requisito: Funzionalità d'uso

Gli impianti di condizionamento devono essere realizzati con materiali e componenti aventi caratteristiche di facilità di uso, di funzionalità e di manovrabilità.

Prestazioni: *I componenti degli impianti di climatizzazione devono essere disposti in posizione ed altezza dal piano di calpestio tali da rendere il loro utilizzo agevole e sicuro, ed accessibili anche da parte di persone con impedite o ridotta capacità motoria.*

Livello minimo per la prestazione: *In particolare l'altezza di installazione dal piano di calpestio dei componenti deve essere compresa fra 0.40 e 1.40 m, ad eccezione di quei componenti il cui azionamento avviene mediante comando a distanza (ad. es. telecomando a raggi infrarossi).*

Normativa: D.M. del 22/01/ 2008 n. 37; UNI TS 11300; UNI EN 15316; UNI EN ISO 13790.

Su_008/Re-006 - Requisito: Contenimento della temperatura dei fluidi

Classe Requisito: Termici ed igrotermici

I fluidi termovettori dell'impianto di condizionamento devono avere temperatura idonea per assicurare il corretto funzionamento dell'impianto assicurando nello stesso momento un benessere ambientale oltre che un contenimento dei consumi energetici.

Prestazioni: *Le temperature dei fluidi termovettori devono garantire i valori minimi richiesti dalla normativa e sotto riportati; inoltre è consentita un'escursione termica media non superiore ai 5°C negli impianti a circolazione forzata e non superiore ai 25°C negli impianti a circolazione naturale.*

TIPO DI TERMINALE: RADIATORE

- Temperatura fluidi in ingresso [°C]: Riscaldamento: 70/80; Raffreddamento: -;

- Temperatura fluidi in uscita [°C]: Riscaldamento: 60/70; Raffreddamento: -;

TIPO DI TERMINALE: TERMOCONVETTORE

- Temperatura fluidi in ingresso [°C]: Riscaldamento: 75/85; Raffreddamento: -;

- Temperatura fluidi in uscita [°C]: Riscaldamento: 65/75; Raffreddamento: -;

TIPO DI TERMINALE: VENTILCONVETTORE

- Temperatura fluidi in ingresso [°C]: Riscaldamento: 50/55; Raffreddamento: 7;

- Temperatura fluidi in uscita [°C]: Riscaldamento: 45/50; Raffreddamento: 12;

TIPO DI TERMINALE: PANNELLI RADIANTI

- Temperatura fluidi in ingresso [°C]: Riscaldamento: 35/40; Raffreddamento: -;

- Temperatura fluidi in uscita [°C]: Riscaldamento: 25/30; Raffreddamento: -;

TIPO DI TERMINALE: CENTRALE DI TERMOVENTILAZIONE

- Temperatura fluidi in ingresso [°C]: Riscaldamento: 80/85; Raffreddamento: -;

- Temperatura fluidi in uscita [°C]: Riscaldamento: 70/75; Raffreddamento: 12.

Livello minimo per la prestazione: *La temperatura dei fluidi viene verificata mediante termometri che devono essere sottoposti alle prove di laboratorio previste dalle vigenti norme sul risparmio energetico. I valori della temperatura del fluido termovettore rilevati devono essere paragonati ai valori della temperatura prevista in base al diagramma di esercizio dell'impianto così come prescritto dalla normativa UNI vigente.*

Normativa: D.M. del 22/01/ 2008 n. 37; UNI TS 11300; UNI EN 15316; UNI EN ISO 13790.

Su_008/Re-008 - Requisito: Controllo del rumore prodotto

Classe Requisito: Acustici

Gli impianti di condizionamento devono garantire un livello di rumore nell'ambiente esterno e in quelli abitativi entro i limiti prescritti dal D.P.C.M. 1.3.1991.

Prestazioni: *Gli impianti di climatizzazione devono funzionare in modo da mantenere il livello di rumore ambiente La e quello residuo Lr nei limiti indicati dalla normativa. Tali valori possono essere oggetto di verifiche che vanno eseguite sia con gli impianti funzionanti che con gli impianti fermi.*

Livello minimo per la prestazione: *Le dimensioni delle tubazioni di trasporto dei fluidi termovettori e quelle dei canali d'aria devono essere tali che la velocità di tali fluidi non superi i limiti imposti dalla normativa. I valori di emissione acustica possono essere verificati "in situ", procedendo alle verifiche previste dalle norme UNI (in particolare UNI EN 27574), oppure verificando che i valori dichiarati dal produttore di elementi facenti parte dell'impianto siano conformi alla normativa.*

Normativa: D.M. del 22/01/ 2008 n. 37; UNI TS 11300; UNI EN 15316; UNI EN ISO 13790.

Su_008/Re-010 - Requisito: Controllo della combustione**Classe Requisito:** Funzionalità d'uso

I gruppi termici degli impianti di condizionamento devono garantire processi di combustione a massimo rendimento e nello stesso tempo produrre quantità minime di scorie e di sostanze inquinanti.

Prestazioni: Per un controllo dei parametri della combustione i gruppi termici devono essere dotati delle seguenti apparecchiature di misura e controllo della combustione:

- termometro indicatore della temperatura dei fumi (che deve essere installato alla base di ciascun camino);
- presso-deprimometri per la misura della pressione atmosferica della camera di combustione e della base del relativo camino;
- misuratori della quantità di anidride carbonica e di ossido di carbonio e idrogeno.

Per tali impianti si deve procedere, durante il normale funzionamento, anche al rilievo di alcuni parametri utilizzando la strumentazione e seguendo la metodologia previste dalla L. n.10/91:

- la temperatura dei fumi di combustione;
- la temperatura dell'aria comburente;
- la quantità di anidride carbonica (CO₂) e di ossido di carbonio (CO) presente (in % del volume) nei residui della combustione e rilevata all'uscita del gruppo termico;
- l'indice di fumosità Bacharach (per i generatori funzionanti a combustibile liquido).

Tali misurazioni devono essere annotate sul libretto di centrale insieme a tutte le successive operazioni di manutenzione e controllo da effettuare secondo quanto riportato nel sottoprogramma dei controlli.

Livello minimo per la prestazione: In particolare, nel caso di generatori di calore con potenza nominale del focolare superiore a 34,8 kW si deve avere che la percentuale di aria comburente necessaria per la combustione deve essere:

- per combustibile solido > dell'80%;
- per combustibile liquido 15-20%;
- per combustibile gassoso 10-15%;
- il contenuto di ossido di carbonio (CO) nei fumi di combustione non deve superare lo 0.1% del volume dei fumi secchi e senza aria;
- l'indice di fumosità Bacharach deve rispettare i limiti di legge.

Verificare che i locali dove sono alloggiati i generatori di calore siano permanentemente ventilati mediante idonee aperture di aerazione di dimensioni non inferiori a quelle riportate dalle vigenti norme di sicurezza e prevenzione incendi.

Normativa: D.M. del 22/01/ 2008 n. 37; UNI TS 11300; UNI EN 15316; UNI EN ISO 13790.

Su_008/Re-011 - Requisito: Controllo della portata dei fluidi**Classe Requisito:** Funzionalità d'uso

Gli elementi costituenti l'impianto di condizionamento devono essere in grado di garantire valori minimi di portata dei fluidi circolanti.

Prestazioni: I terminali di erogazione degli impianti di climatizzazione devono assicurare anche nelle più gravose condizioni di esercizio, una portata dei fluidi non inferiore a quella di progetto.

Livello minimo per la prestazione: Devono essere rispettati i livelli previsti in sede di progetto.

Normativa: D.M. del 22/01/ 2008 n. 37; UNI TS 11300; UNI EN 15316; UNI EN ISO 13790.

Su_008/Re-012 - Requisito: Controllo della pressione di erogazione**Classe Requisito:** Funzionalità tecnologica

Gli elementi costituenti l'impianto di climatizzazione devono essere in grado di assicurare un'opportuna pressione di emissione per consentire ai fluidi di raggiungere i terminali.

Prestazioni: L'installazione dei materiali e componenti deve essere eseguita facendo riferimento a quanto indicato dalle norme e come certificato dalle ditte costruttrici di detti materiali e componenti.

Livello minimo per la prestazione: Devono essere rispettati i livelli previsti in sede di progetto.

Normativa: D.M. del 22/01/ 2008 n. 37; UNI TS 11300; UNI EN 15316; UNI EN ISO 13790.

Su_008/Re-027 - Requisito: Controllo delle dispersioni elettriche**Classe Requisito:** Funzionalità d'uso

Per evitare qualsiasi pericolo di folgorazione alle persone, causato da un contatto diretto, i componenti degli impianti di condizionamento, capaci di condurre elettricità, devono essere dotati di collegamenti equipotenziali con l'impianto di terra dell'edificio.

Prestazioni: Le dispersioni elettriche possono essere verificate controllando i collegamenti equipotenziali e di messa a terra dei componenti degli impianti di climatizzazione mediante misurazioni di resistenza a terra.

Livello minimo per la prestazione: Devono essere rispettati i livelli previsti in sede di progetto e nell'ambito della dichiarazione di conformità prevista dall'art.7 del regolamento di attuazione della Legge 5.3.1990 n.46.

Normativa: D.M. del 22/01/ 2008 n. 37; UNI TS 11300; UNI EN 15316; UNI EN ISO 13790.

Su_008/Re-028 - Requisito: Controllo delle temperature superficiali**Classe Requisito:** Termici ed igrotermici

I componenti direttamente accessibili dagli utenti devono essere in grado di contrastare in modo efficace le variazioni di temperatura superficiali.

Prestazioni: Per garantire sicurezza agli utenti nei confronti di sbalzi di temperatura la stessa non deve superare i 60°C con una tolleranza di 5°C; nel caso ciò non fosse possibile si può ricorrere a rivestimenti di materiale isolante.

Livello minimo per la prestazione: La temperatura superficiale dei componenti degli impianti di climatizzazione non coibentati deve essere controllata per accertare che non superi i 75°C.

Normativa: D.M. del 22/01/ 2008 n. 37; UNI TS 11300; UNI EN 15316; UNI EN ISO 13790.

Su_008/Re-044 - Requisito: Limitazione dei rischi di esplosione**Classe Requisito:** Protezione elettrica

Gli impianti di condizionamento devono garantire processi di combustione con il massimo del rendimento evitando i rischi di esplosione.

Prestazioni: Gli impianti di climatizzazione devono funzionare garantendo una capacità di rendimento corrispondente a quella di progetto e nel rispetto della normativa vigente.

Livello minimo per la prestazione: Verificare che i locali dove sono alloggiati i generatori di calore siano permanentemente ventilati mediante idonee aperture di aerazione di dimensioni non inferiori a quelle riportate dalle vigenti norme di sicurezza e prevenzione incendi.

Normativa: D.M. del 22/01/ 2008 n. 37; UNI TS 11300; UNI EN 15316; UNI EN ISO 13790.

Su_008/Re-046 - Requisito: Reazione al fuoco**Classe Requisito:** Protezione antincendio

I materiali degli impianti di condizionamento suscettibili di essere sottoposti all'azione del fuoco devono essere classificati secondo quanto previsto dalla normativa vigente; la reazione al fuoco deve essere documentata da "marchio di conformità" o "dichiarazione di conformità".

Prestazioni: I materiali dovranno essere posti in opera seguendo specificatamente le modalità indicate nel relativo certificato di omologazione o di prova al fuoco rilasciato dal Ministero dell'Interno o da un laboratorio legalmente autorizzato dal Ministero stesso.

Livello minimo per la prestazione: Devono essere rispettati i livelli previsti in sede di progetto.

Normativa: D.M. del 22/01/ 2008 n. 37; UNI TS 11300; UNI EN 15316; UNI EN ISO 13790.

Su_008/Re-047 - Requisito: Resistenza agli agenti aggressivi chimici**Classe Requisito:** Protezione dagli agenti chimici ed organici

L'impianto di condizionamento deve essere realizzato con materiali e componenti idonei a non subire dissoluzioni o disgregazioni e mutamenti di aspetto se sottoposti all'azione di agenti aggressivi chimici.

Prestazioni: La capacità dei materiali e i componenti degli impianti di climatizzazione a conservare inalterate le proprie caratteristiche chimico-fisiche, dimensionali, funzionali e di finitura superficiale deve essere dichiarata dal produttore di detti materiali.

Livello minimo per la prestazione: Per la valutazione della resistenza agli agenti chimici presenti nell'aria si fa riferimento ai metodi di prova indicati dalle norme UNI. Per garantire i livelli minimi possono essere utilizzati eventuali rivestimenti di protezione esterna (smalti, prodotti vernicianti, ecc.) che devono essere compatibili con i supporti su cui vengono applicati.

Normativa: D.M. del 22/01/2008 n. 37; UNI TS 11300; UNI EN 15316; UNI EN ISO 13790.

Su_008/Re-048 - Requisito: Resistenza al vento

Classe Requisito: Di stabilità

Gli elementi costituenti l'impianto di condizionamento sottoposti all'azione del vento devono essere in grado di contrastare in modo efficace il prodursi di deformazioni o rotture.

Prestazioni: I materiali degli impianti di climatizzazione installati all'esterno devono essere idonei a resistere all'azione del vento in modo tale da garantire la sicurezza degli utenti. La spinta del vento da considerare è quella indicata dalla C.M. dei Lavori Pubblici 24.5.1982 n.22631 e dalla norma CNR B.U.117.

Livello minimo per la prestazione: Sono da effettuare le verifiche prescritte dalla normativa vigente seguendo i metodi di calcolo da essa previsti.

Normativa: D.M. del 22/01/2008 n. 37; UNI TS 11300; UNI EN 15316; UNI EN ISO 13790.

Su_008/Re-051 - Requisito: Resistenza meccanica

Classe Requisito: Di stabilità

Gli impianti di condizionamento devono essere realizzati con materiali in grado di contrastare in modo efficace il prodursi di deformazioni o rotture sotto l'azione di determinate sollecitazioni.

Prestazioni: Gli elementi costituenti gli impianti di climatizzazione devono essere idonei ad assicurare stabilità e resistenza all'azione di sollecitazioni meccaniche in modo da garantirne durata e funzionalità nel tempo garantendo allo stesso tempo la sicurezza degli utenti.

Livello minimo per la prestazione: Devono essere rispettati i livelli previsti in sede di progetto.

Normativa: D.M. del 22/01/2008 n. 37; UNI TS 11300; UNI EN 15316; UNI EN ISO 13790.

Su_008/Re-054 - Requisito: Sostituibilità

Classe Requisito: Facilità d'intervento

Gli elementi costituenti l'impianto di condizionamento devono essere atti a consentire la collocazione in opera di altri elementi in caso di necessità.

Prestazioni: I materiali e componenti degli impianti di climatizzazione devono essere realizzati ed installati in modo da consentire in caso di necessità la sostituzione senza richiedere lo smontaggio dell'intero impianto o di consistenti parti di esso.

Livello minimo per la prestazione: Devono essere rispettati i livelli previsti in sede di progetto.

Normativa: D.M. del 22/01/2008 n. 37; UNI TS 11300; UNI EN 15316; UNI EN ISO 13790.

Impianto di climatizzazione - Su_008 - Elenco Componenti -

Su_008/Co-018	Centrali trattamento fluidi
Su_008/Co-019	Rete di distribuzione e terminali

Centrali trattamento fluidi - Su_008/Co-018

Le centrali di trattamento fluidi svolgono la funzione di trasferire l'energia termica prodotta (direttamente o utilizzando gruppi termici) ai fluidi termovettori.

Centrali trattamento fluidi - Su_008/Co-018 - Elenco Schede -

Su_008/Co-018/Sc-048	Termocondizionatore
Su_008/Co-018/Sc-049	Batterie di condensazione
Su_008/Co-018/Sc-050	Unità di trattamento aria (U.T.A.)
Su_008/Co-018/Sc-051	Pompe di calore (per macchine frigo)

Termocondizionatore - Su_008/Co-018/Sc-048

I termo condizionatori sono dispositivi (utilizzabili sia per il riscaldamento sia per il raffrescamento) capaci di regolare la temperatura e l'umidità interna degli ambienti. I termo condizionatori possono essere classificati in base alla tipologia in:- fissi del tipo monoblocco costituiti da un solo elemento all'interno di un edificio che regola la temperatura dell'aria in più ambienti;- fissi del tipo split (mono, multi, dual) composti invece da più unità interne;- portatili che permettono di regolare la temperatura solo in un ambiente. Inoltre i termo condizionatori possono essere classificati in base al loro funzionamento:- tramite gas refrigerante, il quale circola all'interno di un circuito;- tramite acqua refrigerante che, dopo il raffreddamento, circola nel sistema di ventilazione (questa tipologia di termo condizionatore viene detta idronica e può essere utilizzata anche d'inverno per il riscaldamento) ed emanata nell'ambiente grazie ai ventilconvettori o ai fan coil. Gli elementi che costituiscono i termocondizionatori in genere sono:- motori di tipo chiuso con cuscinetti autolubrificanti;- batteria di scambio termico;- elettroventilatore;- filtri antibatteri aria;- alette di immissione aria ambiente.

Anomalie Ricontrabili:

Sc-048/An-001 - Accumuli d'aria

Accumuli d'aria all'interno dei circuiti che impediscono il corretto funzionamento.

Sc-048/An-002 - Anomalie filtro

Difetti di tenuta del filtro sintetico.

Sc-048/An-003 - Difetti di filtraggio

Difetti di tenuta e perdita di materiale dai filtri.

Sc-048/An-004 - Difetti di funzionamento dei motori elettrici

Cattivo funzionamento dei motori dovuto a mancanza improvvisa di energia elettrica, guasti, ecc.

Sc-048/An-005 - Difetti di taratura dei sistemi di regolazione

Difetti di funzionamento ai sistemi di regolazione e controllo.

Sc-048/An-006 - Difetti di tenuta

Fughe dei fluidi termovettori in circolazione.

Sc-048/An-007 - Rumorosità

Eccessivo livello del rumore prodotto durante il funzionamento.

Controlli eseguibili dall'utente

Sc-048/Cn-001 - Controllo dispositivi

Procedura: Ispezione a vista

Frequenza: 180 giorni

Effettuare un controllo generale dei dispositivi di comando dei ventilconvettori; in particolare verificare:- il corretto funzionamento dei dispositivi di comando quali termostato, interruttore, commutatore di velocità; - l'integrità delle batterie di scambio, delle griglie di ripresa e di mandata.

Requisiti da verificare: -Controllo della portata dei fluidi, -Affidabilità

Anomalie: -Difetti di taratura dei sistemi di regolazione, -Difetti di tenuta

Ditte Specializzate: Termoidraulico

Controlli eseguibili dal personale specializzato

Sc-048/Cn-002 - Controllo generale

Procedura: Ispezione a vista

Frequenza: 365 giorni

Verificare lo stato degli elettroventilatori con particolare riferimento al controllo della rumorosità dei cuscinetti e del senso di rotazione dei motori degli elettroventilatori.

Anomalie: -Difetti di funzionamento dei motori elettrici, -Rumorosità

Ditte Specializzate: Termoidraulico

Sc-048/Cn-003 - Controllo pacco alettato

Procedura: Ispezione a vista

Frequenza: 90 giorni

Controllare che il pacco alettato non presenti ostruzioni al passaggio dell'aria.

Anomalie: -Anomalie filtro

Ditte Specializzate: Termoidraulico

Sc-048/Cn-004 - Controllo qualità dell'aria

Procedura: Controllo con apparecchiature

Frequenza: 30 giorni

Controllare la qualità dell'aria ambiente verificando, attraverso analisi, che sia priva di sostanze inquinanti e/o tossiche per la salute degli utenti.

Requisiti da verificare: -Efficienza dell'impianto di climatizzazione, -Efficienza dell'impianto di ventilazione

Anomalie: -*Difetti di filtraggio*, -*Difetti di tenuta*

Ditte Specializzate: Biochimico

Sc-048/Cn-005 - Controllo tenuta acqua

Procedura: Ispezione a vista

Frequenza: 180 giorni

Controllo e verifica della tenuta all'acqua ed in particolare verificare che le valvole ed i rubinetti non consentano perdite di acqua (in caso contrario far spurgare l'acqua in eccesso).

Requisiti da verificare: -*Controllo della portata dei fluidi*

Anomalie: -*Difetti di tenuta*

Ditte Specializzate: Termoidraulico

Interventi eseguibili dal personale specializzato

Sc-048/In-001 - Pulizia bacinelle di raccolta condense

Frequenza: 30 giorni

Effettuare una pulizia delle bacinelle di raccolta condense e del relativo scarico utilizzando idonei disinfettanti.

Ditte Specializzate: Generico

Sc-048/In-002 - Pulizia filtri

Frequenza: 90 giorni

Effettuare una pulizia dei filtri mediante aspiratore d'aria ed un lavaggio dei filtri con acqua e solventi. Asciugare i filtri alla fine di ogni intervento.

Ditte Specializzate: Termoidraulico

Sc-048/In-003 - Pulizia pacco alettato

Frequenza: 90 giorni

Pulire il pacco alettato utilizzando un getto di aria, acqua o di vapore a bassa pressione avendo cura di proteggere il motore elettrico per evitare danneggiamenti.

Ditte Specializzate: Termoidraulico

Sc-048/In-004 - Sostituzione filtri

Frequenza: Quando occorre

Sostituire i filtri quando sono usurati seguendo le indicazioni fornite dal costruttore.

Ditte Specializzate: Termoidraulico

Batterie di condensazione - Su_008/Co-018/Sc-049

Il condensatore, per le macchine frigo, ha la funzione di far condensare il fluido refrigerante dallo stato di vapore surriscaldato allo stato liquido.

Diagnostica:

Cause possibili delle anomalie:

Generalmente i guasti o le anomalie possono essere il risultato di errori di concezione o di installazione.

Origine dei guasti agli organi di produzione:

Per le apparecchiature di climatizzazione (quadri, batterie, climatizzazione monoblocco o sistemi "split", centrale di trattamento dell'aria, scambiatori, etc.) l'origine dei guasti concerne soprattutto la gestione:

- mancanza di gas refrigerante;
- surriscaldamento degli scambiatori;
- mancanza di lubrificazione;
- disfunzioni della regolazione;
- perdite di carico;
- difetti delle connessioni;
- incrostazioni;
- mancanza di acqua;
- difetti di isolamento termico.

Origine delle anomalie degli organi di distribuzione (tubature, filtri, guaine)

Le fughe possono essere originate da:

- una corrosione;
- difetti ai raccordi o alle connessioni;
- una impossibilità di dilatazione.

Le perdite di carico idraulico o aeruliche possono essere originate da:

- un errore di concezione;
- un errore di realizzazione;
- incrostazioni;
- intasamento;
- incrostazioni dei filtri o delle guaine;
- la distribuzione parziale delle guaine;
- difetti agli organi terminali.

Origini delle anomalie agli organi terminali:

- fughe al livello dei raccordi;
- cattiva regolazione;
- uso scorretto.

Origine delle anomalie degli organi di comando:

- difetti di taratura;
- rottura del circuito.

Anomalie Ricontrabili:

Sc-049/An-001 - Fughe di gas nei circuiti

Fughe di gas nei vari circuiti refrigeranti

Sc-049/An-002 - Non corretta taratura

Difetti di taratura dei dispositivi di sicurezza e controllo quali manometri, termometri, pressostati di comando, resistenze di preriscaldamento.

Sc-049/An-003 - Perdite di carico

Valori della pressione non rispondenti a quelli di esercizio.

Sc-049/An-004 - Rumorosità

Presenza di rumori anomali o livello di rumorosità non nei valori di norma.

Controlli eseguibili dal personale specializzato

Sc-049/Cn-001 - Controllo dello stato

Procedura: Ispezione a vista

Frequenza: 1095 giorni

Controllare che la valvola servocomandata funzioni correttamente, che le alette lato aria siano libere da incrostazioni e che non ci siano perdite di acqua sugli attacchi.

Requisiti da verificare: -Affidabilità, -Controllo della portata dei fluidi

Anomalie: -Fughe di gas nei circuiti , -Non corretta taratura , -Perdite di carico , -Rumorosità

Ditte Specializzate: Frigorista

Interventi eseguibili dal personale specializzato

Sc-049/In-001 - Pulizia

Frequenza: 90 giorni

Pulizia delle batterie di condensazione ad aria mediante spazzolatura con spazzole metalliche o trattamento chimico biodegradabile delle alette lato aria.

Ditte Specializzate: Frigorista

Unità di trattamento aria (U.T.A.) - Su_008/Co-018/Sc-050

Le centrali di trattamento dell'aria, dette U.T.A. (Unità Trattamento Aria), dell'impianto di climatizzazione sono destinate al trattamento sia dell'aria primaria che di tutta quella necessaria alla climatizzazione. Generalmente una U.T.A. è composta dai seguenti elementi:

- ventilatore di ripresa dell'aria;
- sezione di miscela, espulsione e ripresa dell'aria esterna;
- sezione filtrante;
- batteria di preriscaldamento;
- sezione umidificante con separatore di gocce;
- batteria di raffreddamento;
- batteria di post riscaldamento;
- ventilatore di mandata.

Diagnostica:

Cause possibili delle anomalie:

Generalmente i guasti o le anomalie possono essere il risultato di errori di concezione o di installazione.

Origine dei guasti agli organi di produzione:

Per le apparecchiature di climatizzazione (quadri, batterie, climatizzazione monoblocco o sistemi "split", centrale di trattamento dell'aria, scambiatori, etc.) l'origine dei guasti concerne soprattutto la gestione:

- mancanza di gas refrigerante;
- surriscaldamento degli scambiatori;
- mancanza di lubrificazione;
- disfunzioni della regolazione;
- perdite di carico;
- difetti delle connessioni;
- incrostazioni;
- mancanza di acqua;
- difetti di isolamento termico.

Origine delle anomalie degli organi di distribuzione (tubature, filtri, guaine)

Le fughe possono essere originate da:

- una corrosione;
- difetti ai raccordi o alle connessioni;
- una impossibilità di dilatazione.

Le perdite di carico idraulico o aerauliche possono essere originate da:

- un errore di concezione;
- un errore di realizzazione;
- incrostazioni;
- intasamento;
- incrostazioni dei filtri o delle guaine;
- la distribuzione parziale delle guaine;
- difetti agli organi terminali.

Origini delle anomalie agli organi terminali:

- fughe al livello dei raccordi;
- cattiva regolazione;
- uso scorretto.

Origine delle anomalie degli organi di comando:

- difetti di taratura;
- rottura del circuito.

Sc-050/Re-009 - Requisito: Controllo del trafilamento U.T.A.

Classe Requisito: Di funzionamento

Le unità di trattamento devono essere realizzate con materiali idonei ad impedire trafilamenti dei fluidi.

Prestazioni: *Gli involucri delle unità di trattamento aria devono essere assemblati in modo tale da evitare trafilamenti dell'aria.*

Livello minimo per la prestazione: *Per accertare il trafilamento dell'aria dall'involucro dell'unità di trattamento assemblata questa viene sottoposta a prova ad una pressione negativa di 400 Pa.*

I valori del trafilamento risultanti al termine della prova non devono superare i valori forniti nel prospetto 2 della norma UNI EN 1886.

Anomalie Ricontrabili:

Sc-050/An-001 - Difetti di filtraggio

Difetti ai filtri di aspirazione del compressore.

Sc-050/An-002 - Difetti di funzionamento motori

Difetti di funzionamento dei motori elettrici.

Sc-050/An-003 - Difetti di lubrificazione

Funzionamento non ottimale per mancanza di lubrificante.

Sc-050/An-004 - Difetti di taratura

Difetti di funzionamento ai sistemi di regolazione e controllo.

Sc-050/An-005 - Difetti di tenuta

Fughe dei fluidi termovettori in circolazione.

Sc-050/An-006 - Fughe ai circuiti

Fughe dei fluidi nei vari circuiti.

Sc-050/An-007 - Incrostazioni

Depositi ed accumuli che impediscono il normale funzionamento dei filtri e delle griglie di ripresa aria.

Sc-050/An-008 - Perdita di tensione delle cinghie

Perdita di tensione delle cinghie del ventilatore.

Sc-050/An-009 - Rumorosità

Eccessivo livello del rumore prodotto durante il funzionamento.

Controlli eseguibili dall'utente

Sc-050/Cn-006 - Taratura apparecchiature di regolazione

Procedura: Registrazione

Frequenza: 90 giorni

Verificare che negli ambienti climatizzati vengano mantenuti i valori di umidità e temperatura prestabiliti, regolando le apparecchiature di controllo e regolazione.

Requisiti da verificare: *-Controllo del rumore prodotto, -Controllo della portata dei fluidi, -Contenimento della temperatura dei fluidi, -Controllo delle dispersioni elettriche, -Affidabilità*

Anomalie: *-Difetti di taratura*

Sc-050/Cn-007 - Taratura apparecchiature di sicurezza

Procedura: Registrazione

Frequenza: 30 giorni

Verificare, ed eventualmente tarare, il regolare funzionamento delle principali apparecchiature di controllo e sicurezza, quali pressostato olio, termostato antigelo, etc.

Requisiti da verificare: *-Controllo del rumore prodotto, -Controllo della combustione, -Controllo della portata dei fluidi, -Controllo delle dispersioni elettriche, -Affidabilità, -Limitazione dei rischi di esplosione, -Comodità di uso e manovra, -Resistenza meccanica, -Sostituibilità*

Anomalie: *-Difetti di taratura*

Ditte Specializzate: Arredatore

Controlli eseguibili dal personale specializzato

Sc-050/Cn-001 - Controllo dello stato

Procedura: Ispezione a vista

Frequenza: 14 giorni

Verificare l'efficienza dei filtri e delle celle filtranti a perdere valutando lo spessore dello stato filtrante. Se la riduzione di spessore supera il 20% dello spessore integro allora si deve sostituire il filtro.

Requisiti da verificare: *-Controllo del rumore prodotto, -Controllo della portata dei fluidi, -Contenimento della temperatura dei fluidi, -Controllo delle dispersioni elettriche, -Controllo delle temperature superficiali, -Comodità di uso e manovra, -Reazione al fuoco, -Resistenza agli agenti aggressivi chimici, -Resistenza al vento, -Resistenza meccanica, -Sostituibilità, -Controllo del trafilamento U.T.A.*

Anomalie: *-Difetti di filtraggio, -Incrostazioni*

Ditte Specializzate: Termoidraulico

Sc-050/Cn-002 - Controllo sezione ventilante

Procedura: Ispezione a vista

Frequenza: 360 giorni

Verificare il corretto funzionamento degli elementi della sezione ventilante; in particolare:

- pulegge e cinghie (controllare l'allineamento delle pulegge, se esistenti, e controllare la tesatura e lo stato di usura delle cinghie);
- cuscinetti (controllare la rumorosità e la temperatura);
- molle ammortizzatori (controllare che le molle siano ben salde alla base del gruppo motoventilante, che siano flessibili e che non subiscano vibrazioni eccessive).

Requisiti da verificare: *-Affidabilità, -Controllo del rumore prodotto*

Anomalie: *-Perdita di tensione delle cinghie, -Rumorosità*

Ditte Specializzate: Termoidraulico

Sc-050/Cn-003 - Controllo temperatura aria ambiente

Procedura: Misurazioni

Frequenza: 30 giorni

Verificare che i valori della temperatura dell'aria ambiente siano compatibili con quelli di progetto.

Requisiti da verificare: -Efficienza dell'impianto di ventilazione, -Efficienza dell'impianto di climatizzazione

Anomalie: -Difetti di filtraggio

Ditte Specializzate: Specializzati vari

Sc-050/Cn-004 - Controllo ugelli umidificatore

Procedura: Ispezione a vista

Frequenza: 360 giorni

Verificare l'efficienza della rete degli ugelli di distribuzione dell'umidificatore dell'U.T.A..

Requisiti da verificare: -Affidabilità

Anomalie: -Incrostazioni

Ditte Specializzate: Termoidraulico

Sc-050/Cn-005 - Controllo umidificatori ad acqua

Procedura: Ispezione a vista

Frequenza: 90 giorni

Effettuare un controllo generale degli umidificatori ad acqua dell'U.T.A.; in particolare, verificare la funzionalità del galleggiante, del filtro dell'acqua, della valvola di intercettazione a solenoide, degli apparati di tenuta della pompa.

Requisiti da verificare: -Controllo della portata dei fluidi, -Affidabilità

Anomalie: -Difetti di taratura, -Incrostazioni

Ditte Specializzate: Termoidraulico

Sc-050/Cn-008 - Verifica carpenteria sezione ventilante

Procedura: Ispezione a vista

Frequenza: 360 giorni

Verificare lo stato generale della carpenteria accertando che:

- non ci siano vibrazioni;
- che lo strato coibente e di materiale fonoassorbente siano sufficienti a garantire livelli di isolamento acustico non inferiori a quelli imposti dalla normativa vigente;
- che i bulloni siano ben serrati;
- che lo strato di vernice protettiva siano efficiente.

Requisiti da verificare: -Affidabilità, -Controllo del rumore prodotto, -Sostituibilità

Anomalie: -Difetti di tenuta, -Rumorosità

Ditte Specializzate: Termoidraulico

Sc-050/Cn-009 - Verifica motoventilatori

Procedura: Ispezione a vista

Frequenza: 180 giorni

Eseguire una serie di verifiche e controlli generali su alcuni elementi dei motoventilatori quali girante, cuscinetti, trasmissione. Verificare, in particolare, che i cuscinetti non producano rumore, che le pulegge siano allineate e lo stato di usura della cinghia di trasmissione.

Requisiti da verificare: -Controllo della portata dei fluidi, -Comodità di uso e manovra

Anomalie: -Incrostazioni, -Rumorosità

Ditte Specializzate: Termoidraulico

Sc-050/Cn-010 - Verifica sezioni di scambio

Procedura: Ispezione strumentale

Frequenza: 360 giorni

Verificare che nelle sezioni di scambio termico delle U.T.A., la differenza tra la temperatura di ingresso e quella di uscita non superi il valore stabilito dal costruttore.

Requisiti da verificare: -Controllo della portata dei fluidi, -Contenimento della temperatura dei fluidi

Anomalie: -Difetti di taratura

Ditte Specializzate: Termoidraulico

Sc-050/Cn-011 - Verifica umidificatore a vapore

Procedura: Ispezione a vista

Frequenza: 90 giorni

Effettuare un controllo generale degli umidificatori a vapore delle macchine U.T.A.; in particolare, verificare la funzionalità e l'efficienza del cilindro o della vaschetta vapore, della valvola di intercettazione a solenoide.

Requisiti da verificare: -Affidabilità

Anomalie: -Incrostazioni

Ditte Specializzate: Termoidraulico

Interventi eseguibili dal personale specializzato

Sc-050/In-001 - Pulizia bacinella raccolta condensa delle sezioni di scambio

Frequenza: 14 giorni

Effettuare una pulizia delle bacinelle di raccolta condense, e del relativo scarico, delle sezioni di scambio U.T.A., utilizzando idonei disinfettanti.

Ditte Specializzate: Termoidraulico

Sc-050/In-002 - Pulizia bacinella raccolta condensa umidificatori ad acqua

Frequenza: 14 giorni

Effettuare una pulizia delle bacinelle di raccolta condense, e del relativo scarico, degli umidificatori ad acqua delle U.T.A., utilizzando idonei disinfettanti.

Ditte Specializzate: Termoidraulico

Sc-050/In-003 - Pulizia batterie di condensazione

Frequenza: 90 giorni

Pulizia delle batterie di condensazione ad aria mediante spazzolatura con spazzole metalliche o trattamento chimico biodegradabile delle alette lato aria.

Ditte Specializzate: Termoidraulico

Sc-050/In-004 - Pulizia e sostituzione motoventilatori

Frequenza: 360 giorni

Eseguire una serie di verifiche e controlli generali su alcuni elementi dei motoventilatori quali girante, cuscinetti, trasmissione. Effettuare una lubrificazione dei cuscinetti o una sostituzione se usurati.

Ditte Specializzate: Termoidraulico

Sc-050/In-005 - Pulizia filtro acqua degli umidificatori ad acqua

Frequenza: 90 giorni

Effettuare una pulizia del filtro dell'acqua degli umidificatori ad acqua dell'U.T.A.

Ditte Specializzate: Termoidraulico

Sc-050/In-006 - Pulizia sezioni di ripresa

Frequenza: 180 giorni

Effettuare una pulizia e disincrostazione delle griglie delle sezioni di ripresa delle macchine U.T.A. con mezzi meccanici.

Ditte Specializzate: Termoidraulico

Sc-050/In-007 - Pulizia sezioni di scambio

Frequenza: 90 giorni

Effettuare una pulizia meccanica o con trattamento chimico biodegradabile dei circuiti lato aria ed acqua delle sezioni di scambio delle macchine U.T.A..

Ditte Specializzate: Termoidraulico

Sc-050/In-008 - Pulizia umidificatori a vapore

Frequenza: 14 giorni

Effettuare una pulizia meccanica, o con trattamento chimico biodegradabile, dei circuiti degli umidificatori a vapore delle macchine U.T.A.

Ditte Specializzate: Termoidraulico

Sc-050/In-009 - Sostituzione celle filtranti

Frequenza: Quando occorre

Sostituire le celle filtranti a perdere delle macchine U.T.A., secondo le scadenze fornite dal produttore.

Ditte Specializzate: Termoidraulico

Sc-050/In-010 - Sostituzione cinghie delle sezioni ventilanti

Frequenza: Quando occorre

Sostituire le cinghie delle sezioni ventilanti e dei cuscinetti delle macchine U.T.A. quando occorre.

Ditte Specializzate: Termoidraulico

Pompe di calore (per macchine frigo) - Su_008/Co-018/Sc-051

Le macchine frigo a pompa di calore possono costituire una alternativa alle macchine frigo tradizionali. Si tratta di sistemi con un ciclo di refrigerazione reversibile in cui il condizionatore è in grado di fornire caldo d'inverno e freddo d'estate invertendo il suo funzionamento. Le pompe di calore oltre ad utilizzare l'acqua come fluido di raffreddamento per il circuito di condensazione possono avvalersi anche di altri sistemi quali il terreno, un impianto di energia solare o di una sorgente geotermica.

Diagnostica:

Cause possibili delle anomalie:

Generalmente i guasti o le anomalie possono essere il risultato di errori di concezione o di installazione.

Origine dei guasti agli organi di produzione:

Per le apparecchiature di climatizzazione (quadri, batterie, climatizzazione monoblocco o sistemi "split", centrale di trattamento dell'aria, scambiatori, etc.) l'origine dei guasti concerne soprattutto la gestione:

- mancanza di gas refrigerante;
- surriscaldamento degli scambiatori;
- mancanza di lubrificazione;
- disfunzioni della regolazione;
- perdite di carico;
- difetti delle connessioni;
- incrostazioni;
- mancanza di acqua;
- difetti di isolamento termico.

Origine delle anomalie degli organi di distribuzione (tubature, filtri, guaine)

Le fughe possono essere originate da:

- una corrosione;
- difetti ai raccordi o alle connessioni;
- una impossibilità di dilatazione.

Le perdite di carico idraulico o aerauliche possono essere originate da:

- un errore di concezione;
- un errore di realizzazione;
- incrostazioni;
- intasamento;
- incrostazioni dei filtri o delle guaine;
- la distribuzione parziale delle guaine;
- difetti agli organi terminali.

Origini delle anomalie agli organi terminali:

- fughe al livello dei raccordi;
- cattiva regolazione;
- uso scorretto.

Origine delle anomalie degli organi di comando:

- difetti di taratura;
- rottura del circuito.

Sc-051/Re-040 - Requisito: Efficienza pompe di calore

Classe Requisito: Funzionalità tecnologica

Le pompe di calore dell'impianto di climatizzazione devono essere realizzate con materiali idonei a garantire nel tempo le proprie capacità di rendimento così da garantire la funzionalità dell'impianto.

Prestazioni: Per garantire la funzionalità tecnologica dell'impianto deve essere garantita la qualità della progettazione, della fabbricazione e dell'installazione dei materiali e componenti nel rispetto delle disposizioni normative. Pertanto gli impianti di climatizzazione devono funzionare garantendo una capacità di rendimento corrispondente a quella di progetto e nel rispetto della normativa vigente.

Livello minimo per la prestazione: L'efficienza degli elementi costituenti l'impianto viene verificata misurando alcuni parametri quali:

- i generatori di calore di potenza termica utile nominale P_n superiore a 4 kW, devono possedere un rendimento termico utile non inferiore al 90%;
- il rendimento dei gruppi elettropompe non deve essere inferiore al 70%;
- il coefficiente di prestazione (COP) delle pompe di calore non deve essere inferiore a 2,65;
- il rendimento di elettropompe ed elettroventilatori non deve essere inferiore al 70%.

Anomalie Ricontrabili:

Sc-051/An-001 - Fughe di gas nei circuiti

Fughe di gas nei vari circuiti refrigeranti.

Sc-051/An-002 - Fuoriuscite di olio

Perdite di olio dal compressore.

Sc-051/An-003 - Mancanza certificazione antincendio

Mancanza o perdita delle caratteristiche antincendio del materiale coibente.

Sc-051/An-004 - Perdite di carico

Valori della pressione differenti a quelli di esercizio dovuti a perdite di carico.

Sc-051/An-005 - Rumorosità

Eccessivo livello del rumore prodotto durante il funzionamento.

Controlli eseguibili dal personale specializzato**Sc-051/Cn-001 - Controllo dello stato**

Procedura: Ispezione a vista

Frequenza: 360 giorni

Verificare, ad inizio stagione, lo stato della pompa, che l'aria sia spurgata e che il senso di rotazione sia corretto.

Verificare tutti gli organi di tenuta per accertarsi che non vi siano perdite eccessive e che il premitraccia non lasci passare l'acqua.

Requisiti da verificare: *-Controllo della portata dei fluidi, -Efficienza pompe di calore, -Affidabilità*

Anomalie: *-Perdite di carico*

Ditte Specializzate: Frigorista

Sc-051/Cn-002 - Controllo prevalenza

Procedura: Ispezione strumentale

Frequenza: 360 giorni

Verificare che i valori della pressione di mandata e di aspirazione siano conformi ai valori di collaudo effettuando una serie di misurazioni strumentali.

Requisiti da verificare: *-Controllo della portata dei fluidi, -Efficienza pompe di calore*

Anomalie: *-Perdite di carico*

Ditte Specializzate: Frigorista

Sc-051/Cn-003 - Controllo stabilità

Procedura: Ispezione a vista

Frequenza: 60 giorni

Controllare la stabilità dell'elemento e che il materiale utilizzato sia idoneo alla funzione garantendo la sicurezza dei fruitori.

Requisiti da verificare: *-Certificazione ecologica*

Anomalie: *-Mancanza certificazione antincendio*

Ditte Specializzate: Specializzati vari

Interventi eseguibili dal personale specializzato**Sc-051/In-001 - Revisione generale**

Frequenza: 360 giorni

Effettuare una disincrostazione meccanica e se necessario anche chimica biodegradabile della pompa e del girante nonché una lubrificazione dei cuscinetti. Eseguire una verifica sulle guarnizioni ed eventualmente sostituirle.

Ditte Specializzate: Frigorista

Rete di distribuzione e terminali - Su_008/Co-019

Le reti di distribuzione e i terminali permettono di trasportare i fluidi termovettori ai vari terminali di scambio termico facenti parte dell'impianto. Inoltre sistemi di esalazione permettono di allontanare i fumi di combustione prodotti dai gruppi termici.

Rete di distribuzione e terminali - Su_008/Co-019 - Elenco Schede -

Su_008/Co-019/Sc-052	Tubazione in PE-Xb
Su_008/Co-019/Sc-053	Tubazioni in rame
Su_008/Co-019/Sc-054	Bocchette e anemostati
Su_008/Co-019/Sc-055	Termovettori e ventilconvettori
Su_008/Co-019/Sc-056	Canalizzazioni in acciaio zincato

Tubazione in PE-Xb - Su_008/Co-019/Sc-052

Il tubo in polietilene Pe-Xb viene ottenuto dai granuli di polietilene ai quali vengono aggiunti composti del silicio (silani) e successivamente per effetto del vapore acqueo ha inizio la reticolazione. Le tubazioni in polietilene reticolato presentano numerosi vantaggi quali:- assenza di corrosione e riciclabilità 100%;- resistenza alla fessurazione unita ad elevata elasticità;- resistenza all'usura;- resistenza alle sostanze chimiche e alle alte temperature;- elevata resistenza a compressione.

Sc-052/Re-026 - Requisito: Controllo dell'aggressività dei fluidi tubazioni

Classe Requisito: Funzionalità tecnologica

Le tubazioni dell'impianto di climatizzazione devono assicurare che i fluidi possano circolare in modo da evitare fenomeni di incrostazioni, corrosioni e depositi che possano compromettere il regolare funzionamento degli impianti stessi e la sicurezza degli utenti.

Prestazioni: Le caratteristiche chimico-fisiche dei fluidi quali aspetto, pH, conduttività elettrica, cloruri e durezza totale devono essere conformi a quelle riportate dalla normativa.

Livello minimo per la prestazione: Possono essere previsti specifici trattamenti dell'acqua dei circuiti di riscaldamento, raffreddamento e umidificazione in modo assicurare in ogni momento i requisiti minimi richiesti.

Sc-052/Re-050 - Requisito: Resistenza alle temperature e a sbalzi di temperature tubazioni

Classe Requisito: Di stabilità

Le tubazioni dell'impianto di climatizzazione devono essere realizzate con materiali in grado di contrastare in modo efficace il prodursi di deformazioni o rotture sotto l'azione di temperature elevate o sbalzi improvvisi delle stesse.

Prestazioni: I materiali utilizzati per le tubazioni di trasporto e ricircolo dell'acqua fredda e calda devono resistere alle temperature ed agli sbalzi termici prodotti durante il normale funzionamento.

Livello minimo per la prestazione: Devono essere rispettati i livelli previsti in sede di progetto.

Anomalie Ricontrabili:

Sc-052/An-001 - Alterazioni cromatiche

Presenza di macchie con conseguente variazione della tonalità dei colori e scomparsa del colore originario.

Sc-052/An-002 - Deformazione

Cambiamento della forma iniziale con imbarcamento degli elementi e relativa irregolarità della sovrapposizione degli stessi.

Sc-052/An-003 - Depositi

Formazione di depositi di calcare all'interno delle tubazioni.

Sc-052/An-004 - Difetti di tenuta

Perdite o fughe dei fluidi circolanti nelle tubazioni.

Sc-052/An-005 - Mancanza certificazione ecologica

Mancanza o perdita delle caratteristiche ecologiche dell'elemento.

Sc-052/An-006 - Rigonfiamenti

Alterazione della superficie del tubo dovuta temperature eccessive.

Controlli eseguibili dal personale specializzato

Sc-052/Cn-001 - Controllo collettori

Procedura: Controllo

Frequenza: 90 giorni

Verificare che non ci sia presenza di acqua nei collettori in prossimità dei vari raccordi.

Anomalie: -Difetti di tenuta

Ditte Specializzate: Idraulico

Sc-052/Cn-002 - Controllo dello stato

Procedura: Ispezione a vista

Frequenza: 360 giorni

Verificare le caratteristiche principali delle tubazioni con particolare riguardo a:- tenuta delle congiunzioni a flangia;- giunti per verificare la presenza di lesioni o di sconnessioni;- coibentazione dei tubi.

Requisiti da verificare: -Resistenza alle temperature e a sbalzi di temperature tubazioni, -Controllo dell'aggressività dei fluidi tubazioni, -

Sostituibilità, -Controllo della portata dei fluidi

Anomalie: -Difetti di tenuta, -Alterazioni cromatiche, -Deformazione

Ditte Specializzate: Termoidraulico

Sc-052/Cn-003 - Controllo qualità materiali

Procedura: Verifica

Frequenza: 180 giorni

Verificare la stabilità dei materiali utilizzati e che gli stessi siano dotati di certificazione ecologica e che il loro utilizzo non comporti emissioni nocive.

Requisiti da verificare: -Certificazione ecologica

Anomalie: -Mancanza certificazione ecologica

Ditte Specializzate: Specializzati vari

Interventi eseguibili dal personale specializzato

Sc-052/In-001 - Registrazioni

Frequenza: 180 giorni

Eseguire la registrazione delle giunzioni dei tubi.

Ditte Specializzate: Idraulico

Sc-052/In-002 - Spurgo

Frequenza: Quando occorre

Eseguire lo spurgo dell'impianto quando la pressione non risulta conforme a quella di progetto per eliminare eventuali bolle di aria e/o depositi di calcare.

Ditte Specializzate: Idraulico

Tubazioni in rame - Su_008/Co-019/Sc-053

Le reti di distribuzione hanno la funzione di trasportare i fluidi termovettori fino ai terminali di scambio termico con l'ambiente. Per la realizzazione di tali reti vengono utilizzate tubazioni in rame opportunamente coibentate con isolantiper impedire ai fluidi trasportati di perdere il calore.

Diagnostica:

Cause possibili delle anomalie:

Generalmente i guasti o le anomalie possono essere il risultato di errori di concezione o di installazione.

Origine dei guasti agli organi di produzione:

Per le apparecchiature di climatizzazione (quadri, batterie, climatizzazione monoblocco o sistemi "split", centrale di trattamento dell'aria, scambiatori, etc.) l'origine dei guasti concerne soprattutto la gestione:

- mancanza di gas refrigerante;
- surriscaldamento degli scambiatori;
- mancanza di lubrificazione;
- disfunzioni della regolazione;
- perdite di carico;
- difetti delle connessioni;
- incrostazioni;
- mancanza di acqua;
- difetti di isolamento termico.

Origine delle anomalie degli organi di distribuzione (tubature, filtri, guaine)

Le fughe possono essere originate da:

- una corrosione;
- difetti ai raccordi o alle connessioni;
- una impossibilità di dilatazione.

Le perdite di carico idraulico o aerauliche possono essere originate da:

- un errore di concezione;
- un errore di realizzazione;
- incrostazioni;
- intasamento;
- incrostazioni dei filtri o delle guaine;
- la distribuzione parziale delle guaine;
- difetti agli organi terminali.

Origini delle anomalie agli organi terminali:

- fughe al livello dei raccordi;
- cattiva regolazione;
- uso scorretto.

Origine delle anomalie degli organi di comando:

- difetti di taratura;
- rottura del circuito.

Sc-053/Re-026 - Requisito: Controllo dell'aggressività dei fluidi tubazioni

Classe Requisito: Funzionalità tecnologica

Le tubazioni dell'impianto di climatizzazione devono assicurare che i fluidi possano circolare in modo da evitare fenomeni di incrostazioni, corrosioni e depositi che possano compromettere il regolare funzionamento degli impianti stessi e la sicurezza degli utenti.

Prestazioni: *Le caratteristiche chimico-fisiche dei fluidi quali aspetto, pH, conduttività elettrica, cloruri e durezza totale devono essere conformi a quelle riportate dalla normativa.*

Livello minimo per la prestazione: *Possono essere previsti specifici trattamenti dell'acqua dei circuiti di riscaldamento, raffreddamento e umidificazione in modo assicurare in ogni momento i requisiti minimi richiesti.*

Sc-053/Re-050 - Requisito: Resistenza alle temperature e a sbalzi di temperature tubazioni

Classe Requisito: Di stabilità

Le tubazioni dell'impianto di climatizzazione devono essere realizzate con materiali in grado di contrastare in modo efficace il prodursi di deformazioni o rotture sotto l'azione di temperature elevate o sbalzi improvvisi delle stesse.

Prestazioni: *I materiali utilizzati per le tubazioni di trasporto e ricircolo dell'acqua fredda e calda devono resistere alle temperature ed agli sbalzi termici prodotti durante il normale funzionamento.*

Livello minimo per la prestazione: *Devono essere rispettati i livelli previsti in sede di progetto.*

Anomalie Ricontrabili:

Sc-053/An-001 - Difetti di coibentazione

Coibentazione deteriorata o assente per cui si hanno tratti di tubi scoperti.

Sc-053/An-002 - Difetti di regolazione e controllo

Difetti di taratura dei dispositivi di sicurezza e controllo quali manometri, termometri, pressostati di comando.

Sc-053/An-003 - Difetti di tenuta

Perdite o fughe dei fluidi circolanti nelle tubazioni.

Sc-053/An-004 - Incrostazioni

Accumuli di materiale di deposito all'interno delle tubazioni ed in prossimità dei filtri che causano perdite o rotture delle tubazioni.

Sc-053/An-005 - Mancanza certificazione ecologica

Mancanza o perdita delle caratteristiche ecologiche dell'elemento.

Controlli eseguibili dal personale specializzato**Sc-053/Cn-001 - Controllo dello stato**

Procedura: Ispezione a vista

Frequenza: 360 giorni

Verificare le caratteristiche principali delle tubazioni con particolare riguardo a:

- tenuta delle congiunzioni a flangia;
- giunti per verificare la presenza di lesioni o di sconnessioni;
- la stabilità di sostegni dei tubi;
- vibrazioni;
- presenza di acqua di condensa;
- serrande e meccanismi di comando;
- coibentazione dei tubi.

Requisiti da verificare: *-Controllo dell'aggressività dei fluidi tubazioni, -Resistenza alle temperature e a sbalzi di temperature tubazioni, - Sostituibilità, -Controllo della portata dei fluidi*

Anomalie: *-Difetti di coibentazione , -Difetti di regolazione e controllo , -Difetti di tenuta , -Incrostazioni*

Ditte Specializzate: Termoidraulico

Sc-053/Cn-002 - Controllo qualità materiali

Procedura: Verifica

Frequenza: 180 giorni

Verificare la stabilità dei materiali utilizzati e che gli stessi siano dotati di certificazione ecologica e che il loro utilizzo non comporti emissioni nocive.

Requisiti da verificare: *-Certificazione ecologica*

Anomalie: *-Mancanza certificazione ecologica*

Ditte Specializzate: Specializzati vari

Interventi eseguibili dal personale specializzato**Sc-053/In-001 - Ripristino coibentazione**

Frequenza: Quando occorre

Effettuare un ripristino dello stato di coibentazione delle tubazioni quando sono evidenti i segni di degradamento.

Ditte Specializzate: Termoidraulico

Bocchette e anemostati - Su_008/Co-019/Sc-054

Sono i diffusori che per principio di funzionamento sono maggiormente assimilabili ai diffusori in moto turbolento. Sono molto efficaci in quanto a parità di sezione e velocità di efflusso, offrono un grande perimetro di efflusso a contatto con l'aria ambiente.

Diagnostica:

Cause possibili delle anomalie:

Generalmente i guasti o le anomalie possono essere il risultato di errori di concezione o di installazione.

Origine dei guasti agli organi di produzione:

Per le apparecchiature di climatizzazione (quadri, batterie, climatizzazione monoblocco o sistemi "split", centrale di trattamento dell'aria, scambiatori, etc.) l'origine dei guasti concerne soprattutto la gestione:

- mancanza di gas refrigerante;
- surriscaldamento degli scambiatori;
- mancanza di lubrificazione;
- disfunzioni della regolazione;
- perdite di carico;
- difetti delle connessioni;
- incrostazioni;
- mancanza di acqua;
- difetti di isolamento termico.

Origine delle anomalie degli organi di distribuzione (tubature, filtri, guaine)

Le fughe possono essere originate da:

- una corrosione;
- difetti ai raccordi o alle connessioni;
- una impossibilità di dilatazione.

Le perdite di carico idraulico o aerauliche possono essere originate da:

- un errore di concezione;
- un errore di realizzazione;
- incrostazioni;
- intasamento;
- incrostazioni dei filtri o delle guaine;
- la distribuzione parziale delle guaine;
- difetti agli organi terminali.

Origini delle anomalie agli organi terminali:

- fughe al livello dei raccordi;
- cattiva regolazione;
- uso scorretto.

Origine delle anomalie degli organi di comando:

- difetti di taratura;
- rottura del circuito.

Anomalie Ricontrabili:

Sc-054/An-001 - Difetti di coibentazione

Difetti di tenuta della coibentazione.

Sc-054/An-002 - Difetti di regolazione e controllo

Difetti di funzionamento dei dispositivi di comando e delle serrande.

Sc-054/An-003 - Difetti di tenuta

Perdite o fughe dei fluidi circolanti nelle tubazioni.

Sc-054/An-004 - Incrostazioni

Accumulo e deposito che impedisce il funzionamento dei filtri e delle griglie di ripresa aria.

Controlli eseguibili dal personale specializzato

Sc-054/Cn-001 - Controllo dello stato

Procedura: Controllo
Frequenza: 360 giorni

Controllo integrità

Requisiti da verificare: -Affidabilità

Anomalie: -Difetti di regolazione e controllo, -Incrostazioni

Ditte Specializzate: Tecnici di livello superiore

Sc-054/Cn-002 - Controllo flusso aria

Procedura: Controllo

Frequenza: 360 giorni

Controllo portata, velocità e direzione dell'aria.

Anomalie: *-Difetti di regolazione e controllo***Ditte Specializzate:** Tecnici di livello superiore**Sc-054/Cn-003 - Controllo qualità dell'aria****Procedura:** Controllo con apparecchiature**Frequenza:** 30 giorni

Controllare la qualità dell'aria ambiente verificando, attraverso analisi, che sia priva di sostanze inquinanti e/o tossiche per la salute degli utenti.

Requisiti da verificare: *-Efficienza dell'impianto di climatizzazione, -Efficienza dell'impianto di ventilazione***Anomalie:** *-Difetti di tenuta***Ditte Specializzate:** Biochimico**Interventi eseguibili dal personale specializzato****Sc-054/In-001 - Pulizia****Frequenza:** Quando occorre

Pulitura bocchette

Ditte Specializzate: Tecnici di livello superiore**Sc-054/In-002 - Ripristino distribuzione aria****Frequenza:** 360 giorni

Ripristino delle condizioni di distribuzione ottimale dell'aria tratta

Ditte Specializzate: Tecnici di livello superiore

Termovettori e ventilconvettori - Su_008/Co-019/Sc-055

I termovettori ed i ventilconvettori sono costituiti da uno scambiatore di calore realizzato in rame ed a forma di serpentina posizionato all'interno di un involucro di lamiera metallica dotato di due aperture, una nella parte bassa per la ripresa dell'aria ed una nella parte alta per la mandata dell'aria. A differenza dei termovettori il ventilconvettore è dotato anche di un ventilatore del tipo assiale ed a motore che consente lo scambio del fluido primario, proveniente dalla serpentina, con l'aria dell'ambiente dove è posizionato il ventilconvettore.

Diagnostica:

Cause possibili delle anomalie:

Generalmente i guasti o le anomalie possono essere il risultato di errori di concezione o di installazione.

Origine dei guasti agli organi di produzione:

Per le apparecchiature di climatizzazione (quadri, batterie, climatizzazione monoblocco o sistemi "split", centrale di trattamento dell'aria, scambiatori, etc.) l'origine dei guasti concerne soprattutto la gestione:

- mancanza di gas refrigerante;
- surriscaldamento degli scambiatori;
- mancanza di lubrificazione;
- disfunzioni della regolazione;
- perdite di carico;
- difetti delle connessioni;
- incrostazioni;
- mancanza di acqua;
- difetti di isolamento termico.

Origine delle anomalie degli organi di distribuzione (tubature, filtri, guaine)

Le fughe possono essere originate da:

- una corrosione;
- difetti ai raccordi o alle connessioni;
- una impossibilità di dilatazione.

Le perdite di carico idraulico o aerauliche possono essere originate da:

- un errore di concezione;
- un errore di realizzazione;
- incrostazioni;
- intasamento;
- incrostazioni dei filtri o delle guaine;
- la distribuzione parziale delle guaine;
- difetti agli organi terminali.

Origini delle anomalie agli organi terminali:

- fughe al livello dei raccordi;
- cattiva regolazione;
- uso scorretto.

Origine delle anomalie degli organi di comando:

- difetti di taratura;
- rottura del circuito.

Sc-055/Re-014 - Requisito: Controllo della temperatura dell'aria ambiente convettori

Classe Requisito: Termici ed igrotermici

I termoconvettori ed i ventilconvettori devono garantire i valori di progetto della temperatura dell'aria nei locali serviti indipendentemente dalle condizioni climatiche esterne ed interne.

Prestazioni: La temperatura dell'aria nei locali riscaldati non deve superare i 20°C, con una tolleranza di + 1°C. Sono ammessi sbalzi dei valori della temperatura dell'aria ambiente purché questi non superino il +/- 1°C nel periodo invernale e i +/- 2°C nel periodo estivo.

Livello minimo per la prestazione: La temperatura dei fluidi termovettori deve essere verificata nella parte centrale dei locali serviti e ad un'altezza dal pavimento di 1,5 m. I valori ottenuti devono essere confrontati con quelli di progetto ed è ammessa una tolleranza di +/- 0,5°C nel periodo invernale e +/- 1°C nel periodo estivo.

Sc-055/Re-021 - Requisito: Controllo della velocità dell'aria ambiente convettori

Classe Requisito: Termici ed igrotermici

I ventilconvettori e termovettori devono funzionare in modo da non creare movimenti d'aria che possano dare fastidio alle persone.

Prestazioni: Per assicurare una buona distribuzione del fluido occorre che i terminali di mandata dell'aria e quelli di ripresa siano ben distribuiti nell'ambiente da climatizzare. In ogni caso si può misurare la velocità dell'aria nella zona occupata dalle persone mediante appositi strumenti di precisione (es. anemometro a filo caldo).

Livello minimo per la prestazione: Per non creare fastidiosi movimenti dell'aria occorre che la velocità della stessa non superi i 0,15 m/s. E' comunque ammessa una velocità superiore (nelle immediate vicinanze di bocchette di estrazione o di mandata dell'aria) fino a 0,7 m/s sempre che siano evitati disturbi diretti alle persone.

Sc-055/Re-030 - Requisito: Controllo dell'umidità dell'aria ambiente convettori

Classe Requisito: Termici ed igrotermici

I ventilconvettori e termovettori devono essere realizzati in modo da garantire i valori di progetto della umidità dell'aria nei locali serviti indipendentemente dalle condizioni climatiche esterne ed interne.

Prestazioni: Per garantire condizioni ottimali occorre che i valori dell'umidità relativa dell'aria negli ambienti climatizzati sia compresa fra il

40% ed il 60% nel periodo invernale e fra il 40% ed il 50% nel periodo estivo.

Livello minimo per la prestazione: I valori dell'umidità relativa dell'aria devono essere verificati e misurati nella parte centrale dei locali, ad un'altezza dal pavimento di 1.5 m, utilizzando idonei strumenti di misurazione (es. psicrometro ventilato): rispetto ai valori di progetto è ammessa una tolleranza di +/- 5%.

Anomalie Ricontrabili:

Sc-055/An-001 - Accumuli d'aria nei circuiti

Accumuli d'aria all'interno dei circuiti che impediscono il corretto funzionamento.

Sc-055/An-002 - Difetti di filtraggio

Difetti di tenuta e perdita di materiale dai filtri.

Sc-055/An-003 - Difetti di funzionamento dei motori elettrici

Cattivo funzionamento dei motori dovuto a mancanza improvvisa di energia elettrica, guasti, ecc.

Sc-055/An-004 - Difetti di lubrificazione

Funzionamento non ottimale per mancanza di lubrificante.

Sc-055/An-005 - Difetti di taratura dei sistemi di regolazione

Difetti di funzionamento dei sistemi di regolazione e controllo.

Sc-055/An-006 - Difetti di tenuta

Fughe dei fluidi termovettori in circolazione.

Sc-055/An-007 - Fughe di fluidi nei circuiti

Fughe dei fluidi nei vari circuiti.

Sc-055/An-008 - Rumorosità

Eccessivo livello del rumore prodotto durante il funzionamento.

Controlli eseguibili dal personale specializzato

Sc-055/Cn-001 - Controllo dello stato

Procedura: Ispezione a vista

Frequenza: 360 giorni

Verificare lo stato degli elettroventilatori con particolare riferimento al controllo della rumorosità dei cuscinetti e del senso di rotazione dei motori degli elettroventilatori.

Requisiti da verificare: -Controllo della temperatura dell'aria ambiente convettori, -Controllo dell'umidità dell'aria ambiente convettori, -Controllo della velocità dell'aria ambiente convettori, -Controllo del rumore prodotto

Anomalie: -Difetti di funzionamento dei motori elettrici, -Rumorosità

Sc-055/Cn-002 - Controllo dispositivi

Procedura: Ispezione a vista

Frequenza: 360 giorni

Eseguire un controllo generale dei dispositivi di comando dei ventilconvettori; in particolare verificare:
-il corretto funzionamento dei dispositivi di comando quali termostato, interruttore, commutatore di velocità;
-l'integrità delle batterie di scambio, delle griglie di ripresa e di mandata.

Requisiti da verificare: -Controllo della portata dei fluidi, -Affidabilità

Anomalie: -Difetti di filtraggio, -Difetti di taratura dei sistemi di regolazione, -Difetti di tenuta, -Fughe di fluidi nei circuiti

Ditte Specializzate: Termoidraulico

Sc-055/Cn-003 - Controllo qualità dell'aria

Procedura: Controllo con apparecchiature

Frequenza: 30 giorni

Controllare la qualità dell'aria ambiente verificando, attraverso analisi, che sia priva di sostanze inquinanti e/o tossiche per la salute degli utenti.

Requisiti da verificare: -Efficienza dell'impianto di climatizzazione, -Efficienza dell'impianto di ventilazione

Anomalie: -Difetti di filtraggio, -Difetti di tenuta

Ditte Specializzate: Biochimico

Sc-055/Cn-004 - Verifica della tenuta all'acqua

Procedura: Ispezione a vista

Frequenza: 180 giorni

Controllo e verifica della tenuta all'acqua dei ventilconvettori. In particolare, verificare che le valvole ed i rubinetti non consentano perdite di acqua (in caso contrario far spurgare l'acqua in eccesso).

Requisiti da verificare: -Controllo della portata dei fluidi

Anomalie: -Fughe di fluidi nei circuiti, -Difetti di tenuta

Ditte Specializzate: Termoidraulico

Interventi eseguibili dal personale specializzato

Sc-055/In-001 - Pulizia bacinelle di raccolta condense

Frequenza: 30 giorni

Eseguire una pulizia delle bacinelle di raccolta condense e del relativo scarico utilizzando idonei disinfettanti.

Ditte Specializzate: Termoidraulico

Sc-055/In-002 - Pulizia batterie di scambio

Frequenza: 360 giorni

Eseguire una pulizia delle batterie mediante aspiratore d'aria e spazzolatura delle alette.

Ditte Specializzate: Termoidraulico

Sc-055/In-003 - Pulizia filtri

Frequenza: 90 giorni

Eseguire una pulizia dei filtri mediante aspiratore d'aria ed un lavaggio dei filtri con acqua e solventi. Asciugare i filtri alla fine di ogni intervento.

Ditte Specializzate: Termoidraulico

Sc-055/In-004 - Pulizia griglie

Frequenza: 360 giorni

Eseguire un lavaggio chimico per effettuare una disincrostazione degli eventuali depositi di polvere o altro.

Ditte Specializzate: Termoidraulico

Sc-055/In-005 - Pulizia griglie e filtri

Frequenza: 360 giorni

Eseguire una pulizia dei filtri aria utilizzando aspiratori. Effettuare inoltre una pulizia delle bocchette di mandata e di ripresa, delle griglie e delle cassette miscelatrici.

Ditte Specializzate: Termoidraulico

Sc-055/In-006 - Sostituzione filtri

Frequenza: Quando occorre

Sostituire i filtri quando sono usurati seguendo le indicazioni fornite dal costruttore.

Ditte Specializzate: Termoidraulico

Canalizzazioni in acciaio zincato - Su_008/Co-019/Sc-056

Le centrali di trattamento dell'aria dell'impianto di climatizzazione sono destinate al trattamento sia dell'aria primaria che di tutta quella necessaria alla climatizzazione. Il trasporto dei fluidi trattati (sia di mandata che di ripresa) avviene in canalizzazioni in acciaio zincato rivestite con idonei materiali coibenti. Nel caso di canali rettangolari con un lato di dimensioni superiori a 450 mm prevedere delle croci trasversali di rinforzo.

Diagnostica:

Cause possibili delle anomalie:

Generalmente i guasti o le anomalie possono essere il risultato di errori di concezione o di installazione.

Origine dei guasti agli organi di produzione:

Per le apparecchiature di climatizzazione (quadri, batterie, climatizzazione monoblocco o sistemi "split", centrale di trattamento dell'aria, scambiatori, etc.) l'origine dei guasti concerne soprattutto la gestione:

- mancanza di gas refrigerante;
- surriscaldamento degli scambiatori;
- mancanza di lubrificazione;
- disfunzioni della regolazione;
- perdite di carico;
- difetti delle connessioni;
- incrostazioni;
- mancanza di acqua;
- difetti di isolamento termico.

Origine delle anomalie degli organi di distribuzione (tubature, filtri, guaine)

Le fughe possono essere originate da:

- una corrosione;
- difetti ai raccordi o alle connessioni;
- una impossibilità di dilatazione.

Le perdite di carico idraulico o aerauliche possono essere originate da:

- un errore di concezione;
- un errore di realizzazione;
- incrostazioni;
- intasamento;
- incrostazioni dei filtri o delle guaine;
- la distribuzione parziale delle guaine;
- difetti agli organi terminali.

Origini delle anomalie agli organi terminali:

- fughe al livello dei raccordi;
- cattiva regolazione;
- uso scorretto.

Origine delle anomalie degli organi di comando:

- difetti di taratura;
- rottura del circuito.

Sc-056/Re-016 - Requisito: Controllo della tenuta canalizzazioni

Classe Requisito: Di stabilità

Le canalizzazioni dell'impianto di climatizzazione devono essere realizzate con materiali e componenti idonei ad impedire fughe dei fluidi termovettori nonché dei combustibili di alimentazione.

Prestazioni: I materiali e componenti devono garantire la tenuta in condizioni di pressione e temperatura corrispondenti a quelle massime o minime di esercizio.

Livello minimo per la prestazione: I componenti degli impianti di climatizzazione possono essere verificati per accertarne la capacità al controllo della tenuta secondo le prove indicate dalla normativa UNI vigente.

Sc-056/Re-055 - Requisito: Stabilità chimico reattiva canalizzazioni

Classe Requisito: Protezione dagli agenti chimici ed organici

Le canalizzazioni dell'impianto di climatizzazione devono essere realizzate con materiali in grado di mantenere inalterate nel tempo le proprie caratteristiche chimico-fisiche.

Prestazioni: Per garantire la stabilità chimico reattiva i materiali e componenti degli impianti di climatizzazione non devono presentare incompatibilità chimico-fisica fra loro evitando allo scopo contatto tra metalli e materiali aggressivi.

Livello minimo per la prestazione: Devono essere rispettati i livelli previsti in sede di progetto.

Anomalie Ricontrabili:

Sc-056/An-001 - Difetti coibentazione

Difetti di tenuta delle coibentazioni.

Sc-056/An-002 - Difetti di regolazione e controllo

Difetti di funzionamento dei dispositivi di comando e delle serrande.

Sc-056/An-003 - Difetti di tenuta

Perdite o fughe dei fluidi circolanti nelle canalizzazioni.

Sc-056/An-004 - Difetti di tenuta giunti

Perdite del fluido in prossimità di raccordi dovute a errori o sconnessioni delle giunzioni.

Sc-056/An-005 - Incrostazioni

Depositi ed accumuli che impediscono il normale funzionamento dei filtri e delle griglie di ripresa aria.

Sc-056/An-006 - Mancanza certificazione ecologica

Mancanza o perdita delle caratteristiche ecologiche dell'elemento.

Controlli eseguibili dal personale specializzato

Sc-056/Cn-001 - Controllo dello stato

Procedura: Ispezione a vista
Frequenza: 365 giorni

Verificare le caratteristiche principali delle canalizzazioni con particolare riguardo a:

-tenuta dell'aria (le fughe sono visibili con parti annerite in prossimità delle fughe); -giunti per verificare la presenza di lesioni o di sconnessioni; -la stabilità dei sostegni dei canali; -vibrazioni; -presenza di acqua di condensa; -griglie di ripresa e transito aria esterna; -serrande e meccanismi di comando; -coibentazione dei canali.

Requisiti da verificare: *-Controllo della portata dei fluidi, -Sostituibilità, -Stabilità chimico reattiva canalizzazioni*

Anomalie: *-Difetti di regolazione e controllo, -Difetti di tenuta, -Difetti di tenuta giunti, -Incrostazioni*

Ditte Specializzate: Termoidraulico

Sc-056/Cn-002 - Controllo qualità dell'aria

Procedura: Controllo con apparecchiature
Frequenza: 30 giorni

Controllare la qualità dell'aria ambiente verificando, attraverso analisi, che sia priva di sostanze inquinanti e/o tossiche per la salute degli utenti.

Requisiti da verificare: *-Efficienza dell'impianto di climatizzazione, -Efficienza dell'impianto di ventilazione*

Anomalie: *-Difetti di regolazione e controllo, -Difetti coibentazione*

Ditte Specializzate: Biochimico

Sc-056/Cn-003 - Controllo qualità materiali

Procedura: Verifica
Frequenza: 180 giorni

Verificare la stabilità dei materiali utilizzati e che gli stessi siano dotati di certificazione ecologica e che il loro utilizzo non comporti emissioni nocive.

Requisiti da verificare: *-Certificazione ecologica*

Anomalie: *-Mancanza certificazione ecologica*

Ditte Specializzate: Specializzati vari

Sc-056/Cn-004 - Controllo strumentale canali

Procedura: Ispezione strumentale
Frequenza: 730 giorni

Controllare l'interno dei canali con apparecchiature speciali quali endoscopio, telecamere per la verifica dello stato di pulizia ed igiene.

Requisiti da verificare: *-Controllo della portata dei fluidi, -Sostituibilità, -Stabilità chimico reattiva canalizzazioni, -Controllo della tenuta canalizzazioni*

Anomalie: *-Difetti di tenuta, -Incrostazioni*

Ditte Specializzate: Specializzati vari

Interventi eseguibili dal personale specializzato

Sc-056/In-001 - Pulizia

Frequenza: 365 giorni

Effettuare una pulizia dei canali utilizzando aspiratori. Effettuare inoltre una pulizia delle bocchette di mandata e di ripresa, delle griglie e delle cassette miscelatrici.

Ditte Specializzate: Termoidraulico

Sc-056/In-002 - Ripristino coibentazione

Frequenza: Quando occorre

Effettuare il ripristino dello strato coibente quando deteriorato.

Ditte Specializzate: Lattoniere-canalista

Sc-056/In-003 - Ripristino serraggi

Frequenza: Quando occorre

Eseguire il ripristino dei dadi di serraggio dei vari tratti di canale.

Corpo d'Opera N° 1 - - Progetto ACR -

Impianti a fonti rinnovabili - Su_009

Insieme delle unità e degli elementi tecnici del sistema edilizio aventi funzione di consentire l'utilizzo, da parte degli utenti, di flussi energetici derivanti da fonti di energia rinnovabili (sole, vento, acqua, calore terreno, ecc.) che, oltre ad essere inesauribili, sono ad impatto ambientale nullo in quanto non producono né gas serra né scorie inquinanti da smaltire.

REQUISITI E PRESTAZIONI

Su_009/Re-001 - Requisito: Attitudine a limitare i rischi di incendio

Classe Requisito: Protezione antincendio

I componenti dell'impianto elettrico devono essere realizzati ed installati in modo da limitare i rischi di probabili incendi.

Prestazioni: *Per limitare i rischi di probabili incendi i generatori di calore, funzionanti ad energia elettrica, devono essere installati e funzionare nel rispetto di quanto prescritto dalle leggi e normative vigenti.*

Livello minimo per la prestazione: *Devono essere rispettati i livelli previsti in sede di progetto.*

Normativa: *D.M. del 22/01/2008 n. 37; D.Lgs del 09/04/2008 n. 81 artt. 80-86; -CEI 64-8; CEI EN 62262; CEI 81-10.*

Su_009/Re-010 - Requisito: Resistenza alla corrosione

Classe Requisito: Funzionalità tecnologica

Gli elementi ed i materiali del sistema di dispersione dell'impianto di messa a terra devono essere in grado di contrastare in modo efficace il prodursi di fenomeni di corrosione.

Prestazioni: *La resistenza alla corrosione degli elementi e dei conduttori di protezione viene accertata con le prove e le modalità previste dalla norma UNI ISO 9227.*

Livello minimo per la prestazione: *La valutazione della resistenza alla corrosione viene definita con una prova di alcuni campioni posti in una camera a nebbia salina per un determinato periodo. Al termine della prova devono essere soddisfatti i criteri di valutazione previsti (aspetto dopo la prova, tempo impiegato per la prima corrosione, variazioni di massa, difetti riscontrabili, ecc.) secondo quanto stabilito dalla norma UNI ISO 9227.*

Normativa: *D.M. del 22/01/2008 n. 37; D.Lgs del 09/04/2008 n. 81 artt. 80-86; -CEI 64-8; CEI EN 62262; CEI 81-10.*

Su_009/Re-012 - Requisito: Resistenza meccanica

Classe Requisito: Di stabilità

Gli impianti elettrici devono essere realizzati con materiali in grado di contrastare in modo efficace il prodursi di deformazioni o rotture sotto l'azione di determinate sollecitazioni.

Prestazioni: *Gli elementi costituenti gli impianti elettrici devono essere idonei ad assicurare stabilità e resistenza all'azione di sollecitazioni meccaniche in modo da garantirne durata e funzionalità nel tempo garantendo allo stesso tempo la sicurezza degli utenti.*

Livello minimo per la prestazione: *Devono essere rispettati i livelli previsti in sede di progetto.*

Normativa: *D.M. del 22/01/2008 n. 37; D.Lgs del 09/04/2008 n. 81 artt. 80-86; -CEI 64-8; CEI EN 62262; CEI 81-10.*

Impianti a fonti rinnovabili - Su_009 - Elenco Componenti -

Su_009/Co-020 Impianti fotovoltaici collegati alla rete

Impianti fotovoltaici collegati alla rete - Su_009/Co-020

L'impianto fotovoltaico consente la conversione diretta dell'energia solare in energia elettrica. La conversione avviene per mezzo di celle fotovoltaiche che devono essere collegate elettricamente tra loro, andando a formare i moduli che devono essere orientati quanto più possibile perpendicolarmente alla radiazione solare.

I moduli fotovoltaici possono essere utilizzati singolarmente (un modulo da 36 celle può caricare una batteria da 12 V) che collegati tra loro in serie e parallelo così da formare stringhe e campi fotovoltaici.

A tutt'oggi, in relazione alle esigenze di applicazioni anche per grandi potenze, l'industria fotovoltaica realizza moduli commerciali di potenza ed area doppia (72 celle, circa 150 W).

L'energia elettrica prodotta da un generatore fotovoltaico viene solo raramente utilizzata direttamente dalle utenze elettriche collegate. In genere, invece, tra produzione e utenza sono interposti dispositivi e circuiti con funzioni elettriche ben precise. Ad esempio per compensare l'aleatorietà della fonte solare rispetto alle richieste di un carico elettrico si fa ricorso all'uso di BATTERIE DI ACCUMULATORI.

Quando poi è necessario far assumere alla tensione disponibile verso l'utente un valore costante, si utilizzano opportuni regolatori di tensione e circuiti di tipo chopper. L'impiego di questi ultimi presenta il vantaggio di massimizzare le prestazioni del campo fotovoltaico facendolo lavorare con valori di tensione V e corrente I ottimali (dispositivi Maximum Power Point Tracker o MPPT - inseguitori del punto di massima potenza).

Quando poi, infine, è necessario disporre di energia elettrica sotto forma di corrente alternata a 230 V monofase o 400 V trifase con caratteristiche analoghe alle forniture in bassa tensione esercitate dalle società distributrici di energia elettrica, l'utilizzo di CONVERTITORI STATICI o INVERTER è una strada obbligata.

I moderni inverter assommano molto spesso alla conversione della corrente continua in alternata altre importanti funzioni quali la protezione dei carichi e/o della rete elettrica a valle del dispositivo MPPT. In alcuni casi provvedono ad effettuare anche il parallelo delle stringhe fotovoltaiche e ad acquisire dati di funzionamento gestendone la trasmissione verso un computer di controllo.

Le prestazioni, i componenti impiegati e la taglia dei sistemi fotovoltaici sono raggruppabili in due macrocategorie:

- gli impianti isolati della rete (STAND-ALONE o OFF-GRID);
- gli impianti collegati alla rete elettrica (GRID-CONNECTED).

Gli impianti collegati alla rete elettrica si distinguono in:

TETTI FOTOVOLTAICI

Sono rappresentati da impianti collegati alla rete e in gergo specialistico viene definita generazione distributiva. Si dimostra la più idonea ad una diffusione di larga scala nei contesti urbani, essendo adatta all'integrazione dei moduli nelle facciate, nelle coperture o in altri elementi dell'involucro degli edifici esistenti e di nuova realizzazione. Sono impianti generalmente di potenza contenuta (qualche KW), che iniettano l'energia prodotta in rete e pertanto non richiedono l'accumulo di energia in quanto la presenza della rete elettrica garantisce l'alimentazione delle utenze in ogni condizione di produzione e carico. La rete, in questo caso, è vista come un accumulo che assorbe energia nei periodi di maggiore irraggiamento solare e la restituisce in quelli meno favorevoli (periodi notturni). La progettazione di questi impianti risulta essere pertanto svincolata dalle esigenze di carico elettrico contingenti e può quindi focalizzare le scelte in base ad altri vincoli fra cui, i più frequenti, risultano essere il rispetto del budget preventivo, l'ampiezza delle aree interessate e il risultato estetico.

CENTRALI FOTOVOLTAICHE

Presentano potenze installate considerevoli e di taglia modulare in quanto costituite da unità di generazione (sottocampi) con potenze fino a 500KW.

Impianti fotovoltaici collegati alla rete - Su_009/Co-020 - Elenco Schede -

Su_009/Co-020/Sc-057	Moduli fotovoltaici in silicio cristallino
Su_009/Co-020/Sc-058	Cavi elettrici

Moduli fotovoltaici in silicio cristallino - Su_009/Co-020/Sc-057

Sono costituite da celle solari in silicio monocristallino o policristallino, connesse in serie/parallelo e incapsulate tra un foglio di plastica e una lastra di vetro temperato. Queste costituiscono la maggioranza dei moduli commerciali e si tratta di sandwich di materiali molto robusti di forma rettangolare, spesso compreso tra 2 e 3 cm e peso variabile tra 6 e 21 kg. I moduli possono essere lasciati senza cornice o contornati da un profilo di alluminio allo scopo di facilitare il montaggio sulle strutture metalliche che dovranno accoglierli durante l'esercizio. Le polarità positiva e negativa del modulo sono riportate all'esterno del sandwich per essere accessibili come collegamento elettrico: in genere sono disponibili su una morsetteria contenuta in una cassetta in materiale plastico fissata sul retro del modulo e provvista di passacavi, detta cassetta di derivazione.

Più in dettaglio il modulo fotovoltaico in silicio cristallino è ricondotto ad uno schema con i seguenti componenti:

- 1- anteriormente vi è sempre un vetro temprato di circa 4 mm di spessore con funzione di passaggio della luce e di protezione della parte attiva;
- 2- tra il vetro e le celle fotovoltaiche viene interposto un strato sottile di EVA (vinilacetato di etilene) trasparente che contiene additivi che ne ritardano l'ingiallimento dovuto all'esposizione ai raggi ultravioletti;
- 3- le celle fotovoltaiche, con contatti elettrici anteriori e posteriori predisposti, vengono appoggiate sul vetro matrice e collegate elettricamente tra loro, generalmente in serie, utilizzando sottili nastri metallici elettrosaldati. Il numero di celle presenti in ogni modulo è in genere standard (36,64 e 72);
- 4- sul retro delle celle viene posto un altro strato di EVA, con funzione analoga a quella utilizzata anteriormente;
- 5- a chiusura del sandwich realizzato, viene in genere utilizzato un foglio di polivinile fluorurato Tedlar, eventualmente rinforzato con fogli metallici e polimerici per aumentare l'impermeabilità all'ossigeno e all'acqua. In alternativa è possibile usare un altro vetro con caratteristiche meccaniche e trasmissive della luce inferiori a quelle previste per il vetro anteriore: un modulo così realizzato viene chiamato a doppio vetro.

Diagnostica:

Cause possibili delle anomalie:

Molte delle anomalie che possono presentare i moduli fotovoltaici sono legati a difetti di fabbricazione e non tutti i difetti sono rilevabili da un'ispezione visiva seppur accurata. In questi casi solo l'ispezione strumentale può aiutare.

Ad esempio l'ingiallimento dell'EVA è riconducibile al basso grado di polimerizzazione (<70%) e ad un cattivo stoccaggio dell'EVA prima della laminazione.

La bassa polimerizzazione è causata inoltre dallo scollamento tra i diversi strati del sandwich, causato anche dalla scarsa pulizia nella fase di assemblaggio.

Altre anomalie sono legate ad eventi accidentali (ad es. urti) o ad una scarsa manutenzione.

Anomalie Ricontrabili:

Sc-057/An-001 - Bolle o delaminazioni

Bolle o delaminazioni che inficiano l'isolamento tra circuito elettrico e cornice.

Sc-057/An-002 - Cassetta di terminazione difettosa

Cassetta di terminazione difettosa a causa di pressacavi rotti, morsetterie poco isolate o meccanicamente inconsistenti.

Sc-057/An-003 - Corrosione contatti metallici

Corrosione contatti metallici per produzione di acido acetico rilasciato dalla decomposizione dell'EVA all'interno del sandwich.

Sc-057/An-004 - Diodi non funzionanti

Diodi di pass non funzionanti o montati non correttamente.

Sc-057/An-005 - Disallineamento stringhe

Disallineamento tra le stringhe che comportino il contatto fra le celle.

Sc-057/An-006 - Ingiallimento EVA

Ingiallimento dell'EVA con degrado ottico e diminuzione conseguente della trasmittanza.

Sc-057/An-007 - Rottura locale nelle celle

Rottura nelle celle che possono interessare più del 20% della dimensione lineare della singola cella o che comportino il distacco completo di un frammento, comunque piccolo, dal resto della cella.

Sc-057/An-008 - Rottura meccanica celle o del modulo

Rottura meccanica celle o della struttura del modulo in grado di determinare il mal funzionamento e/o ridotta affidabilità nel tempo, inclusi danni all'incapsulante tali da mettere in contatto la parte attiva del modulo con l'ambiente esterno.

Sc-057/An-009 - Rottura vetro anteriore

Rottura vetro anteriore del modulo.

Sc-057/An-010 - Rottura vetro posteriore

Rottura vetro posteriore del modulo, se presente.

Sc-057/An-011 - Scheggiatura delle celle

Scheggiatura sui bordi delle celle che interessano le serigrafie anteriori.

Sc-057/An-012 - Scollamento tra i diversi strati

Scollamento tra i diversi strati del sandwich durante l'esercizio.

Sc-057/An-013 - Tagli o pieghe nel retro

Tagli o pieghe nel retro del modulo (Tedlar).

Sc-057/An-014 - Vetro anteriore difettoso

Vetro anteriore difettoso per graffiature, bolle, opacizzazioni, intrusioni.

Controlli eseguibili dal personale specializzato

Sc-057/Cn-001 - Controllo cassetta di terminazione

Procedura: Ispezione
Frequenza: 360 giorni

Controllo dello stato della cassetta di terminazione: formazione di umidità all'interno, lo stato dei contatti elettrici delle polarità positive e negative, lo stato dei diodi di by-pass, il corretto serraggio dei morsetti di intestazione dei cavi di collegamento delle stringhe e l'integrità della siliconatura dei passacavi.

Ditte Specializzate: Specializzati vari

Sc-057/Cn-002 - Controllo uniformità grandezze

Procedura: Ispezione strumentale
Frequenza: 360 giorni

Controllo uniformità di tensione, corrente e resistenza di isolamento delle stringhe fotovoltaiche

Ditte Specializzate: Tecnici di livello superiore

Sc-057/Cn-003 - Ispezione visiva

Procedura: Ispezione a vista
Frequenza: 180 giorni

Controllo dello stato a vista teso all'identificazione di danneggiamenti ai vetri (o supporti plastici) anteriori, deterioramento del materiale usato per l'isolamento interno dei moduli, microscariche per perdita di isolamento ed eccessiva sporcizia del vetro.

Ditte Specializzate: Specializzati vari

Interventi eseguibili dal personale specializzato

Sc-057/In-001 - Pulizia moduli

Frequenza: Quando occorre

Pulizia dei moduli fotovoltaici

Ditte Specializzate: Specializzati vari

Sc-057/In-002 - Sostituzione terminali

Frequenza: Quando occorre

Sostituzioni di terminali, come cassette di terminazione, danneggiati e/o malfunzionanti.

Ditte Specializzate: Specializzati vari

Cavi elettrici - Su_009/Co-020/Sc-058

Negli impianti fotovoltaici di piccola taglia i moduli fotovoltaici vengono montati sulla struttura di sostegno e cablati direttamente fra loro in campo con spezzoni di cavo tagliati a misura e dotati di capocorda idoneo all'installazione nella morsetteria della cassetta di terminazione del modulo.

Viceversa quando le potenze salgono può essere utile preassemblare in officina più moduli in un pannello che verrà poi trasportato in sito già cablato; per collegare poi tra loro i pannelli già montati sulla struttura di sostegno è possibile fare uso di connettori stagni.

La pratica realizzativa del cablaggio del generatore fotovoltaico suggerisce due differenti tecniche: è possibile utilizzare una posa di cavi libera senza tubi, che impone cavi dotati di guaina di caratteristiche idonee, oppure una posa intubata.

In genere, la prima soluzione è quella più diffusa perchè consente un minor impegno di manodopera; il cavo impiegato deve essere scelto però dando preferenza ai seguenti criteri:

- cavo con isolamento per tensioni di esercizio almeno fino a 450/750V;
- alta resistenza agli agenti atmosferici ed unidità;
- resistenza ai raggi UV;
- range di temperatura di esercizio elevato;
- non propagante l'incendio.

Nel caso di posa interna (integrazione architettonica) i criteri di scelta saranno i seguenti:

- cavo non propagante l'incendio;
- bassa emissione di gas tossici.

E' pratica comune utilizzare cavi unipolari per il cablaggio interno del generatore; la sezione è minimo 2,5-4 mmq.

Per collegare le stringhe del generatore al quadro di parallelo, si usa affrancare i cavi della struttura di sostegno con collari che garantiscono la durata nel tempo: questi ultimi sono da preferire di colore nero del tipo anti UV e di lunghezza adeguata al fascio circoscritto.

Negli impianti isolati, per il collegamento della batteria al quadro si utilizzano cavi unipolari simili a quelli utilizzati per il cablaggio del generatore ma con sezioni più grandi (50-95 mmq); lo stesso per il collegamento quadro-inverter.

Quando il percorso in cavo è sotterraneo, i cavi devono essere adeguati al tipo per posa, è consigliabile utilizzare gli accessori della linea del tubo scelto per il raccordo al quadro.

Diagnostica:

Cause possibili delle anomalie:

Il cattivo serraggio delle morsetterie può causare:

- mischiariche distruttive per falsi contatti;
- rotture collegamenti morsetteria-bandella d'uscita con interruzione della serie.

Anomalie Ricontrabili:

Sc-058/An-001 - Mischiariche distruttive

Mischiariche distruttive per falsi contatti

Sc-058/An-002 - Rotture collegamenti

Rotture collegamenti morsetteria-bandella d'uscita con interruzione della serie

Controlli eseguibili dal personale specializzato

Sc-058/Cn-001 - Controllo dello stato

Procedura: Controllo

Frequenza: 30 giorni

Controllo dei cavi a vista con ispezione visiva tesa all'identificazione di danneggiamenti, bruciature, abrasioni, deterioramento isolante, variazioni di colorazione del materiale usato per l'isolamento e fissaggio saldo nei punti di ancoraggio.

Ditte Specializzate: Specializzati vari

Interventi eseguibili dal personale specializzato

Sc-058/In-001 - Sostituzione

Frequenza: Quando occorre

Sostituzione dei cavi danneggiati o deteriorati.

Ditte Specializzate: Eletttricista

Corpo d'Opera N° 1 - - Progetto ACR -

Reti tecnologiche - Su-010

Il Sub sistema delle reti tecnologiche contiene i seguenti componenti:

- Fognature;
- Acquedotti;
- Impianti di depurazione.

REQUISITI E PRESTAZIONI

Su-010/Re-015 - Requisito: Controllo della tenuta

Classe Requisito: Durabilità tecnologica

Gli elementi dell'impianto idrico di adduzione dell'acqua devono essere idonei ad impedire fughe dei fluidi in circolazione per garantire la funzionalità dell'impianto.

Prestazioni: *Gli impianti devono essere realizzati con materiali e componenti idonei ad impedire fughe o trafilamenti dei fluidi in circolazione in modo da garantire la funzionalità dell'intero impianto in qualunque condizione di esercizio.*

Livello minimo per la prestazione: *La capacità di tenuta viene verificata mediante la prova indicata dalla norma UNI di settore. Al termine della prova si deve verificare la assenza di difetti o segni di cedimento.*

Normativa: *-Legge 5 marzo 1990 n.46: "Norme per la sicurezza degli impianti"; -D.P.R. 6 dicembre 1991 n.447: "Regolamento di attuazione della Legge 5 marzo 1990 n.46, in materia di sicurezza degli impianti".*

Su-010/Re-028 - Requisito: Controllo dell'aggressività dei fluidi

Classe Requisito: Funzionalità tecnologica

I fluidi termovettori dell'impianto idrico sanitario non devono dar luogo a fenomeni di incrostazioni, corrosioni, depositi che possano compromettere il regolare funzionamento degli impianti stessi.

Prestazioni: *Devono essere previsti specifici trattamenti dell'acqua dei circuiti di riscaldamento, raffreddamento e umidificazione in modo che le caratteristiche chimico-fisiche (aspetto, pH, conduttività elettrica, durezza totale, cloruri, ecc.) corrispondano a quelle riportate dalla normativa.*

Livello minimo per la prestazione: *L'analisi deve essere ripetuta periodicamente possibilmente con frequenza settimanale o mensile e comunque ogni volta che si verifichi o si sospetti un cambiamento delle caratteristiche dell'acqua.*

Normativa: *-Legge 5 marzo 1990 n.46: "Norme per la sicurezza degli impianti"; -D.P.R. 6 dicembre 1991 n.447: "Regolamento di attuazione della Legge 5 marzo 1990 n.46, in materia di sicurezza degli impianti"; -UNI 7773.*

Reti tecnologiche - Su-010 - Elenco Componenti -

Su-010/Co-021 Acquedotti

Acquedotti - Su-010/Co-021

Gli acquedotti consentono la captazione, il trasporto, l'accumulo e la distribuzione dell'acqua destinata a soddisfare i bisogni vari quali pubblici, privati, industriali, ecc. La captazione dell'acqua varia a seconda della sorgente dell'acqua (sotterranea di sorgente o di falda, acque superficiali) ed il trasporto avviene, generalmente, con condotte in pressione alle quali sono allacciate le varie utenze.

A seconda del tipo di utenza gli acquedotti si distinguono in civili, industriali, rurali e possono essere dotati di componenti che consentono la potabilizzazione dell'acqua o di altri dispositivi (impianti di potabilizzazione, dissalatori, impianti di sollevamento).

Acquedotti - Su-010/Co-021 - Elenco Schede -

Su-010/Co-021/Sc-059 Tubazioni in acciaio

Tubazioni in acciaio - Su-010/Co-021/Sc-059

Le tubazioni generalmente utilizzate per l'impianto idrico sanitario sono in acciaio zincato e provvedono all'adduzione e alla successiva erogazione dell'acqua destinata ad alimentare l'impianto.

Diagnostica:

Cause possibili delle anomalie:

Le anomalie di tipo chimico sono causate da una pessima qualità dell'acqua, provocata da mancanti trattamenti appropriati.

Origini delle anomalie dovute a variazione di pressione:

- rete mal calcolata;
- assenza di apparecchi di regolazione (riduttore di pressione, elevatore di pressione);
- canalizzazioni incrostate.

Origini delle corrosioni esterne:

- presenza di prodotti aggressivi o corrosivi nei terreni o in siti industriali inquinati;
- variazioni nel livello della falda freatica;
- correnti vaganti in siti industriali o in prossimità di linee ferroviarie.

Origini delle anomalie meccaniche:

- modificazione della portanza del sottosuolo (variazione della falda, infiltrazioni, ecc.);
- variazione dei carichi del sottosuolo;
- destabilizzazione del sottosuolo dovuto a un cantiere nelle vicinanze.

Origini di anomalie tecniche che danno luogo a inquinamento:

- pessima qualità delle condutture (porosità);
- difetti in giunti e raccordi.

Sc-059/Re-002 - Requisito: Assenza di emissioni di sostanze nocive tubazioni

Classe Requisito: Protezione dagli agenti chimici ed organici

I materiali costituenti le tubazioni non devono produrre o rimettere sostanze tossiche, irritanti o corrosive per la salute degli utenti.

Prestazioni: *I materiali e i componenti degli impianti idrosanitari non devono produrre o rimettere sostanze tossiche, irritanti e/o corrosive che alterino le caratteristiche (organolettiche, fisico-chimiche, microbiologiche, ecc.) dell'acqua destinata al consumo umano, sia in condizioni ordinarie che alla massima temperatura di esercizio (60°C).*

Livello minimo per la prestazione: *In particolare le reti di distribuzione dell'acqua potabile all'interno delle abitazioni devono essere realizzate in:*

- acciaio zincato, ai sensi del Regolamento sanitario approvato con R.D. 3.2.1901 n.45 e modificato con R.D. 23.6.1904 n.369;
- rame, con titolo di purezza non inferiore al 99,90% e con fosforo non superiore a 0,04%, ai sensi del D.P.R. 3.8.1968 n.1095;
- materiale plastico (polietilene ad alta densità, PVC, ecc.) purché corredato di certificato di atossicità rilasciato da laboratori autorizzati, ai sensi della C.M. della Sanità 2.12.1978 n.102.

E' comunque vietato l'uso di tubi in piombo. Accertare che le tubazioni, i raccordi ed i pezzi speciali in genere di cui si prevede l'utilizzazione siano rispondenti alle specifiche prestazionali richieste, verificando la loro marchiatura e/o certificazione di accompagnamento.

Sc-059/Re-012 - Requisito: Controllo della portata dei fluidi tubazioni

Classe Requisito: Funzionalità d'uso

Le tubazioni devono essere in grado di garantire in ogni momento la portata e la pressione richiesti dall'impianto.

Prestazioni: *Le prestazioni delle tubazioni e quindi la portata delle stesse devono essere verificate in sede di collaudo (ed annotate sul certificato di collaudo) e successivamente con ispezioni volte alla verifica di detti valori. Anche i risultati delle ispezioni devono essere riportati su un apposito libretto.*

Livello minimo per la prestazione: *Per la verifica dei valori della portata si possono effettuare prove di tutte le tubazioni con una pressione pari ai valori indicati dalla norma UNI EN 1057. Il tubo sottoposto a prova deve essere collegato ad una sorgente di aria in pressione. Nel tubo deve essere mantenuta una pressione d'aria di 4 bar (0,4 MPa). Il tubo deve essere immerso completamente in acqua per un periodo di tempo minimo di 10 s, durante il quale va verificata l'eventuale emissione di bollicine dal tubo. Se vengono rilevate delle bollicine il tubo deve essere rifiutato. Se non vengono rilevate bollicine il tubo deve essere accettato.*

Sc-059/Re-024 - Requisito: Controllo della tenuta tubazioni

Classe Requisito: Funzionalità tecnologica

Le tubazioni ed i raccordi tra valvole e tubi e tra tubi e tubi devono essere in grado di resistere alle pressioni di esercizio.

Prestazioni: *Spezzoni di tubo e relativi giunti vengono sottoposti a prove per verificare la tenuta dei giunti e dei tubi stessi con le modalità ed i tempi indicati dalla norma UNI 7615.*

Livello minimo per la prestazione: *I campioni vengono riempiti di acqua ad una pressione massima di 1,5 volte la pressione di esercizio per i tubi della serie 312. Si deve verificare la assenza di perdite e di deformazioni localizzate.*

Sc-059/Re-045 - Requisito: Resistenza alla corrosione tubazioni

Classe Requisito: Di stabilità

Le tubazioni destinate ad essere interrate devono essere opportunamente coibentate con rivestimenti per evitare fenomeni di corrosione.

Prestazioni: *Per ottenere un adeguato strato di rivestimento possono essere utilizzati vari tipi e sistemi di rivestimento. La capacità di protezione dei rivestimenti varia in funzione delle loro caratteristiche meccaniche che devono essere ottenute con le seguenti prove:*

- resistenza all'urto;
- resistenza alla penetrazione;
- resistenza elettrica specifica di isolamento;
- resistenza al distacco catodico;
- resistenza alla pelatura nastro su nastro;
- resistenza alla pelatura da superficie tubolare e da rivestimento di stabilimento.

Livello minimo per la prestazione: *Devono essere garantiti i requisiti ed i relativi minimi indicati nel punto 5 della norma UNI EN 12068.*

Sc-059/Re-051 - Requisito: Resistenza alle temperature e a sbalzi di

Classe Requisito: Di stabilità

temperature tubazioni

Le tubazioni devono essere realizzate con materiali in grado di contrastare in modo efficace il prodursi di deformazioni o rotture sotto l'azione di temperature elevate o sbalzi improvvisi delle stesse.

Prestazioni: I materiali utilizzati per le tubazioni di trasporto e ricircolo dell'acqua fredda e calda devono resistere alle temperature ed agli sbalzi termici prodotti durante il normale funzionamento.

Livello minimo per la prestazione: Devono essere rispettati i livelli previsti in sede di progetto.

Sc-059/Re-056 - Requisito: Resistenza meccanica tubazioni

Classe Requisito: Di stabilità

Le tubazioni e gli elementi accessori quali valvole e rubinetti devono essere in grado di contrastare in modo efficace il prodursi di deformazioni o rotture sotto l'azione di determinate sollecitazioni.

Prestazioni: Le tubazioni e gli elementi accessori devono essere idonei ad assicurare stabilità e resistenza all'azione di sollecitazioni meccaniche in modo da garantirne durata e funzionalità nel tempo, senza pregiudicare la sicurezza degli utenti. Pertanto gli elementi devono essere sottoposti a prove di verifica quali resistenza a trazione, a schiacciamento e a curvatura.

Livello minimo per la prestazione: La prova per determinare la resistenza alla pressione interna avviene utilizzando un dispositivo che consente di raggiungere la pressione interna alla temperatura prescritta per la prova (ricavabile dalla formula indicata sulla norma UNI 7615 e variabile in funzione del diametro e degli spessori). Deve essere rilevata per ogni provino se la rottura si è verificata prima del tempo stabilito. Per la validità della prova non devono verificarsi rotture.

Anomalie Ricontrabili:

Sc-059/An-001 - Corrosione

Corrosione delle tubazioni di adduzione con evidenti segni di decadimento delle stesse evidenziato da cambio di colore e presenza di ruggine in prossimità delle corrosioni.

Sc-059/An-002 - Difetti ai raccordi o alle connessioni

Perdite del fluido in prossimità di raccordi dovute a errori o sconnessioni delle giunzioni.

Sc-059/An-003 - Difetti alle valvole

Difetti di funzionamento delle valvole dovuti ad errori di posa in opera o al cattivo dimensionamento delle stesse.

Sc-059/An-004 - Difetti di coibentazione

Difetti dei rivestimenti di protezione che causano corrosione delle tubazioni, evidenziati da cambio di colore e presenza di ruggine in prossimità delle stesse.

Sc-059/An-005 - Incrostazioni

Accumuli di materiale di deposito all'interno delle tubazioni ed in prossimità dei filtri che causano perdite o rotture delle tubazioni.

Controlli eseguibili dal personale specializzato

Sc-059/Cn-001 - Controllo manovrabilità valvole

Procedura: Controllo

Frequenza: 360 giorni

Eseguire una manovra di prova di tutti gli organi di intercettazione per evitare che si blocchino.

Requisiti da verificare: -Resistenza meccanica tubazioni, -Controllo della tenuta tubazioni

Anomalie: -Difetti ai raccordi o alle connessioni , -Difetti alle valvole

Ditte Specializzate: Idraulico

Sc-059/Cn-002 - Controllo tenuta

Procedura: Controllo a vista

Frequenza: 360 giorni

Verificare l'integrità delle tubazioni con particolare attenzione ai raccordi tra tronchi di tubo e tra tubi ed apparecchi utilizzatori.

Requisiti da verificare: -Controllo della portata dei fluidi tubazioni, -Controllo della tenuta tubazioni, -Assenza di emissioni di sostanze nocive tubazioni, -Resistenza alle temperature e a sbalzi di temperature tubazioni

Anomalie: -Difetti ai raccordi o alle connessioni

Ditte Specializzate: Idraulico

Sc-059/Cn-003 - Controllo tenuta valvole

Procedura: Registrazione

Frequenza: 360 giorni

Regolazione del serraggio dei premistoppa sugli steli ed eventuale sostituzione degli organi di tenuta.

Requisiti da verificare: -Resistenza meccanica tubazioni, -Controllo della tenuta tubazioni, -Resistenza alla corrosione tubazioni

Anomalie: -Difetti alle valvole

Ditte Specializzate: Idraulico

Sc-059/Cn-004 - Verifica coibentazione

Procedura: Controllo a vista

Frequenza: 360 giorni

Verificare l'integrità delle coibentazioni con eventuale ripristino.

Requisiti da verificare: -Resistenza meccanica tubazioni

Anomalie: -Difetti di coibentazione

Ditte Specializzate: Idraulico

Interventi eseguibili dal personale specializzato

Sc-059/In-001 - Pulizia

Frequenza: 180 giorni

Pulizia o eventuale sostituzione dei filtri dell'impianto.

Ditte Specializzate: Idraulico

Sc-059/In-002 - Pulizia otturatore

Frequenza: Quando occorre

Pulizia o eventuale sostituzione dell'otturatore nel caso si verifichi il passaggio del fluido ad otturatore chiuso.

Ditte Specializzate: Idraulico

Indice dei Sub Sistemi

Impianto elettrico.....	2
Impianto idrico e sanitari	4
Impianti speciali.....	5
Sistemazioni esterne	7
Sistema strutturale.....	7
Sistemi di chiusura.....	8
Rifiniture edili.....	8
Impianto di climatizzazione.....	9
Impianti a fonti rinnovabili	11
Reti tecnologiche	12
Impianto elettrico.....	2
Impianto idrico e sanitari	9
Impianti speciali.....	16
Sistemazioni esterne	22
Sistema strutturale.....	22
Sistemi di chiusura.....	23
Rifiniture edili.....	23
Impianto di climatizzazione.....	26
Impianti a fonti rinnovabili	34
Reti tecnologiche	34
Acustici	2
Adattabilità delle finiture	5
Benessere visivo degli spazi esterni.....	6
Di funzionamento	6
Di stabilità.....	9
Durabilità tecnologica.....	16
Facilità d'intervento.....	17
Funzionalità d'uso	21
Funzionalità in emergenza	27
Funzionalità tecnologica	28
Protezione antincendio.....	32
Protezione dagli agenti chimici ed organici.....	34
Protezione dai rischi d'intervento.....	38
Protezione elettrica	39
Sicurezza d'intervento.....	42
Sicurezza d'uso.....	44
Termici ed igrotermici	45
Visivi	49
Impianto elettrico.....	3
Impianto elettrico.....	4
Impianto idrico e sanitari	42
Impianto idrico e sanitari	45
Impianti speciali.....	71
Impianti speciali.....	76
Sistemazioni esterne	108
Sistemazioni esterne	109
Sistema strutturale.....	114
Sistemi di chiusura.....	118
Sistemi di chiusura.....	122
Rifiniture edili.....	128
Rifiniture edili.....	132
Impianto di climatizzazione.....	148
Impianto di climatizzazione.....	150
Impianti a fonti rinnovabili	176
Impianti a fonti rinnovabili	176
Reti tecnologiche	182
Reti tecnologiche	182
Impianto elettrico.....	3
Impianto idrico e sanitari	24

Impianti speciali.....	40
Sistemazioni esterne	59
Sistema strutturale.....	62
Sistemi di chiusura.....	64
Rifiniture edili.....	67
Impianto di climatizzazione.....	77
Impianti a fonti rinnovabili.....	91
Reti tecnologiche	94

COMUNE DI
PROVINCIA DI

PIANO DI MANUTENZIONE

MANUALE D'USO

(Articolo 38 D.P.R. 207/2010)

DESCRIZIONE:

COMMITTENTE:

IL TECNICO:

Studio Tecnico:

ELENCO CORPI D'OPERA

N° 1	- Progetto ACR	Su_001	Impianto elettrico
	-		
N° 1	- Progetto ACR	Su_002	Impianto idrico e sanitari
	-		
N° 1	- Progetto ACR	Su_003	Impianti speciali
	-		
N° 1	- Progetto ACR	Su_004	Sistemazioni esterne
	-		
N° 1	- Progetto ACR	Su_005	Sistema strutturale
	-		
N° 1	- Progetto ACR	Su_006	Sistemi di chiusura
	-		
N° 1	- Progetto ACR	Su_007	Rifiniture edili
	-		
N° 1	- Progetto ACR	Su_008	Impianto di climatizzazione
	-		
N° 1	- Progetto ACR	Su_009	Impianti a fonti rinnovabili
	-		
N° 1	- Progetto ACR	Su-010	Reti tecnologiche
	-		

Corpo d'Opera N° 1 - - Progetto ACR -

Sub Sistema Su_001 - Impianto elettrico

L'impianto elettrico, nel caso di edifici per civili abitazioni, ha la funzione di addurre, distribuire ed erogare energia elettrica. Per potenze non superiori a 50 kW l'ente erogatore fornisce l'energia in bassa tensione mediante un gruppo di misura (contatore); da quest'ultimo parte una linea primaria che alimenta i vari quadri delle singole utenze.

Dal quadro di zona parte la linea secondaria che deve essere sezionata (nel caso di edifici per civili abitazioni) in modo da avere una linea per le utenze di illuminazione e l'altra per le utenze a maggiore assorbimento ed evitare così che salti tutto l'impianto in caso di corti circuiti.

La distribuzione principale dell'energia avviene con cavi posizionati in apposite canalette; la distribuzione secondaria avviene con conduttori inseriti in apposite guaine di protezione (di diverso colore: il giallo-verde per la messa a terra, il blu per il neutro, il marrone-grigio per la fase).

L'impianto deve essere progettato secondo le norme CEI vigenti per assicurare una adeguata protezione.

Elenco Componenti

Su_001/Co-001	Impianto elettrico di distribuzione
Su_001/Co-002	Quadro elettrico generale in BT
Su_001/Co-003	Impianti di terra
Su_001/Co-004	Sezione di consegna energia in BT

Componente Su_001/Co-001 - Impianto elettrico di distribuzione

Dal quadro di zona parte la linea secondaria che deve essere sezionata (nel caso di edifici per civili abitazioni) in modo da avere una linea per le utenze di illuminazione e l'altra per le utenze a maggiore assorbimento ed evitare così che salti tutto l'impianto in caso di corti circuiti. La distribuzione principale dell'energia avviene con cavi posizionati in apposite canalette; la distribuzione secondaria avviene con conduttori inseriti in apposite guaine di protezione (di diverso colore: il giallo-verde per la messa a terra, il blu per il neutro, il marrone-grigio per la fase).L'impianto deve essere progettato secondo le norme CEI vigenti per assicurare una adeguata protezione.

Elenco Schede

Su_001/Co-001/Sc-001	Prese e spine
Su_001/Co-001/Sc-002	Interruttori
Su_001/Co-001/Sc-003	Tubazioni e canalizzazioni
Su_001/Co-001/Sc-004	Cassette di derivazione
Su_001/Co-001/Sc-005	Cavi di alimentazione
Su_001/Co-001/Sc-006	Corpi illuminanti
Su_001/Co-001/Sc-007	Quadri e cabine elettriche
Su_001/Co-001/Sc-008	Gruppo di continuità

Prese e spine - Su_001/Co-001/Sc-001

Le prese e le spine dell'impianto elettrico permettono di distribuire alle varie apparecchiature alle quali sono collegati l'energia elettrica proveniente dalla linea principale di adduzione. Sono in genere collocate in appositi spazi ricavati nelle pareti o a pavimento (cassette).
Classificazione e normativa di riferimento:

Bassa tensione:

- prese a spina per usi domestici e similari (CEI 23-5 – CEI 23-50);
- prese a spina per usi industriali (CEI 23-12 - EN 60309);
- connettori per usi domestici e similari (CEI 23-13 – EN 60320-1);
- prese a spina di tipo complementare per usi domestici e similari (CEI 23-16);
- adattatori per spine e prese per uso domestico e similare (CEI 23-57);
- adattatori di sistema per uso industriale (CEI 23-64 - EN 50250);
- connettori con gradi di protezione superiore a IPX0 (CEI 23-65 - EN 60320-2-3).

Modalità d'uso corretto: *Tutte le eventuali operazioni, dopo aver tolto la tensione, devono essere effettuate con personale qualificato e dotato di idonei dispositivi di protezione individuali quali guanti e scarpe isolanti. Nel locale dove è installato il quadro deve essere presente un cartello sul quale sono riportate le funzioni degli interruttori, le azioni da compiere in caso di emergenza su persone colpite da folgorazione. Le prese e le spine devono essere posizionate in modo da essere facilmente individuabili e quindi di facile utilizzo; la distanza dal pavimento di calpestio deve essere di 17,5 cm se la presa è a parete, di 7 cm se è in canalina, 4 cm se da torretta, 100-120 cm nei locali di lavoro. I comandi luce sono posizionati in genere a livello maniglie porte.*

Diagnostica:

Cause possibili delle anomalie:

Origini delle interruzioni nell'alimentazione:

- interruzione dell'ente erogatore;
- guasti della rete di sicurezza;
- guasti al gruppo elettrogeno;
- disconnessioni: corto circuito accidentale, sovracorrente, difetti di messa a terra.

Origini delle anomalie a quadri e circuiti:

- difetti di taratura dei contatori;
- connessioni di raccordo allentate;
- isolamento anormale provocato da polvere o ossidazione delle masse metalliche.

Origine delle anomalie a elementi terminali:

- collegamento di un apparecchio di potenza superiore a quella ammessa per l'impianto;
- umidità accidentale o ambientale;
- surriscaldamento anormale localizzato che può provocare un difetto di isolamento.

Anomalie Ricontrabili:

Sc-001/An-001 - Corto circuiti

Corto circuiti dovuti a difetti nell'impianto di messa a terra, a sbalzi di tensione (sovraccarichi) o ad altro.

Sc-001/An-002 - Difetti agli interruttori

Difetti agli interruttori magnetotermici e differenziali dovuti all'eccessiva polvere presente all'interno delle connessioni o alla presenza di umidità ambientale o di condensa.

Sc-001/An-003 - Difetti di taratura

Difetti di taratura dei contattori, di collegamento o di taratura della protezione.

Sc-001/An-004 - Disconnessione dell'alimentazione

Disconnessione dell'alimentazione dovuta a difetti di messa a terra, di sovraccarico di tensione di alimentazione, di corto circuito imprevisto.

Sc-001/An-005 - Mancanza certificazione ecologica

Mancanza o perdita delle caratteristiche ecologiche dell'elemento.

Sc-001/An-006 - Surriscaldamento

Surriscaldamento che può provocare difetti di protezione e di isolamento. Può essere dovuto a ossidazione delle masse metalliche.

Interruttori - Su_001/Co-001/Sc-002

Gli interruttori generalmente utilizzati sono del tipo ad interruzione in esafluoruro di zolfo con pressione relativa del SF₆ di primo riempimento a 20 °C uguale a 0,5 bar. Gli interruttori possono essere dotati dei seguenti accessori:

- comando a motore carica molle; -sganciatore di apertura; -sganciatore di chiusura; -contamanovre meccanico;
- contatti ausiliari per la segnalazione di aperto - chiuso dell'interruttore.

Modalità d'uso corretto: *Tutte le eventuali operazioni, dopo aver tolto la tensione, devono essere effettuate con personale qualificato e dotato di idonei dispositivi di protezione individuali quali guanti e scarpe isolanti. Gli interruttori devono essere posizionati in modo da essere facilmente individuabili e quindi di facile utilizzo; la distanza dal pavimento di calpestio deve essere di 17,5 cm se la presa è a parete, di 7 cm se è in canalina, 4 cm se da torretta, 100-120 cm nei locali di lavoro. I comandi luce sono posizionati in genere a livello maniglie porte. Il comando meccanico dell'interruttore dovrà essere garantito per almeno 10.000 manovre.*

Diagnostica:

Cause possibili delle anomalie:

Origini delle interruzioni nell'alimentazione:

- interruzione dell'ente erogatore;
- guasti della rete di sicurezza;
- guasti al gruppo elettrogeno;
- disconnessioni: corto circuito accidentale, sovracorrente, difetti di messa a terra.

Origini delle anomalie a quadri e circuiti:

- difetti di taratura dei contattori;
- connessioni di raccordo allentate;
- isolamento anomalo provocato da polvere o ossidazione delle masse metalliche.

Origine delle anomalie a elementi terminali:

- collegamento di un apparecchio di potenza superiore a quella ammessa per l'impianto;
- umidità accidentale a ambientale;
- surriscaldamento anormale localizzato che può provocare un difetto di isolamento.

Anomalie Ricontrabili:

Sc-002/An-001 - Anomalie degli sganciatori

Difetti di funzionamento degli sganciatori di apertura e chiusura.

Sc-002/An-002 - Anomalie dei contatti ausiliari

Difetti di funzionamento dei contatti ausiliari.

Sc-002/An-003 - Anomalie delle molle

Difetti di funzionamento delle molle.

Sc-002/An-004 - Corto circuiti

Corto circuiti dovuti a difetti nell'impianto di messa a terra, a sbalzi di tensione (sovraccarichi) o ad altro.

Sc-002/An-005 - Difetti agli interruttori

Difetti agli interruttori magnetotermici e differenziali dovuti all'eccessiva polvere presente all'interno delle connessioni o alla presenza di umidità ambientale o di condensa.

Sc-002/An-006 - Difetti di taratura

Difetti di taratura dei contattori, di collegamento o di taratura della protezione.

Sc-002/An-007 - Disconnessione dell'alimentazione

Disconnessione dell'alimentazione dovuta a difetti di messa a terra, di sovraccarico di tensione di alimentazione, di corto circuito imprevisto.

Sc-002/An-008 - Mancanza certificazione ecologica

Mancanza o perdita delle caratteristiche ecologiche dell'elemento.

Sc-002/An-009 - Surriscaldamento

Surriscaldamento che può provocare difetti di protezione e di isolamento. Può essere dovuto da ossidazione delle masse metalliche.

Tubazioni e canalizzazioni - Su_001/Co-001/Sc-003

Le tubazioni e le canalizzazioni ("canalette") dell'impianto elettrico sono tra gli elementi più semplici per il passaggio dei cavi elettrici.

In genere le canalizzazioni sono realizzate in PVC e devono essere conformi alle prescrizioni di sicurezza delle norme CEI. Devono essere dotati di marchio di qualità o certificati secondo le disposizioni di legge.

Modalità d'uso corretto: Tubazioni e canalizzazioni

Generalmente le canalizzazioni utilizzate sono in PVC e possono essere facilmente distinguibili; infatti i tubi protettivi sono realizzati in:

- serie pesante (colore nero): impiegati in pavimenti e in tutte quelle applicazioni nelle quali è richiesta una particolare resistenza meccanica;
- serie leggera (colore cenere): impiegati in tutte le applicazioni nelle quali non è richiesta una particolare resistenza meccanica.

Diagnostica:

Cause possibili delle anomalie:

Origini delle interruzioni nell'alimentazione:

- interruzione dell'ente erogatore;
- guasti della rete di sicurezza;
- guasti al gruppo elettrogeno;
- disconnessioni: corto circuito accidentale, sovracorrente, difetti di messa a terra.

Origini delle anomalie a quadri e circuiti:

- difetti di taratura dei contatori;
- connessioni di raccordo allentate;
- isolamento anomalo provocato da polvere o ossidazione delle masse metalliche.

Origine delle anomalie a elementi terminali:

- collegamento di un apparecchio di potenza superiore a quella ammessa per l'impianto;
- umidità accidentale a ambientale;
- surriscaldamento anormale localizzato che può provocare un difetto di isolamento.

Anomalie Ricontrabili:

Sc-003/An-001 - Campi elettromagnetici

Livello eccessivo dell'inquinamento elettromagnetico per cui si verificano malfunzionamenti.

Sc-003/An-002 - Corto circuiti

Corto circuiti dovuti a difetti nell'impianto di messa a terra, a sbalzi di tensione (sovraccarichi) o ad altro.

Sc-003/An-003 - Difetti agli interruttori

Difetti agli interruttori magnetotermici e differenziali dovuti all'eccessiva polvere presente all'interno delle connessioni o alla presenza di umidità ambientale o di condensa.

Sc-003/An-004 - Difetti di taratura

Difetti di taratura dei contattori, di collegamento o di taratura della protezione.

Sc-003/An-005 - Disconnessione dell'alimentazione

Disconnessione dell'alimentazione dovuta a difetti di messa a terra, di sovraccarico di tensione di alimentazione, di corto circuito imprevisto.

Sc-003/An-006 - Interruzione dell'alimentazione principale

Interruzione dell'alimentazione principale dovuta ad un'interruzione dell'ente erogatore/gestore dell'energia elettrica.

Sc-003/An-007 - Interruzione dell'alimentazione secondaria

Interruzione dell'alimentazione secondaria dovuta a guasti al circuito secondario o al gruppo elettrogeno.

Sc-003/An-008 - Mancanza certificazione ecologica

Mancanza o perdita delle caratteristiche ecologiche dell'elemento.

Sc-003/An-009 - Surriscaldamento

Surriscaldamento che può provocare difetti di protezione e di isolamento. Può essere dovuto a ossidazione delle masse metalliche.

Cassette di derivazione - Su_001/Co-001/Sc-004

Modalità d'uso corretto:

Diagnostica:

Cause possibili delle anomalie:

Origini delle interruzioni nell'alimentazione:

- interruzione dell'ente erogatore;
- guasti della rete di sicurezza;
- guasti al gruppo elettrogeno;
- disconnessioni: corto circuito accidentale, sovracorrente, difetti di messa a terra.

Origini delle anomalie a quadri e circuiti:

- difetti di taratura dei contatori;
- connessioni di raccordo allentate;
- isolamento anormale provocato da polvere o ossidazione delle masse metalliche.

Origine delle anomalie a elementi terminali:

- collegamento di un apparecchio di potenza superiore a quella ammessa per l'impianto;
- umidità accidentale o ambientale;
- surriscaldamento anormale localizzato che può provocare un difetto di isolamento.

Anomalie Ricontrabili:

Sc-004/An-001 - Corto circuiti

Corto circuiti dovuti a difetti nell'impianto di messa a terra, a sbalzi di tensione (sovraccarichi) o ad altro.

Sc-004/An-002 - Difetti agli interruttori

Difetti agli interruttori magnetotermici e differenziali dovuti all'eccessiva polvere presente all'interno delle connessioni o alla presenza di umidità ambientale o di condensa.

Sc-004/An-003 - Difetti di taratura

Difetti di taratura dei contatori, di collegamento o di taratura della protezione.

Sc-004/An-004 - Interruzione dell'alimentazione principale

Interruzione dell'alimentazione principale dovuta ad un'interruzione dell'ente erogatore/gestore dell'energia elettrica.

Sc-004/An-005 - Interruzione dell'alimentazione secondaria

Interruzione dell'alimentazione secondaria dovuta a guasti al circuito secondario o al gruppo elettrogeno.

Sc-004/An-006 - Mancanza certificazione ecologica

Mancanza o perdita delle caratteristiche ecologiche dell'elemento.

Sc-004/An-007 - Surriscaldamento

Surriscaldamento che può provocare difetti di protezione e di isolamento. Può essere dovuto a ossidazione delle masse metalliche.

Cavi di alimentazione - Su_001/Co-001/Sc-005

I cavi dell'impianto elettrico permettono di distribuire alle destinazioni volute la corrente proveniente dalla linea principale di adduzione. Sono in genere collocate in apposite passarelle passacavi o entro tubazioni a vista o sottotraccia.

Modalità d'uso corretto: *Tutte le eventuali operazioni, dopo aver tolto la tensione, devono essere effettuate da personale qualificato e dotato di idonei dispositivi di protezione individuali quali guanti e scarpe isolanti.*

Diagnostica:

Cause possibili delle anomalie:

Origini delle interruzioni nell'alimentazione:

- interruzione dell'ente erogatore;
- guasti della rete di sicurezza;
- guasti al gruppo elettrogeno;
- disconnessioni: corto circuito accidentale, sovracorrente, difetti di messa a terra.

Origini delle anomalie a quadri e circuiti:

- difetti di taratura dei contatori;
- connessioni di raccordo allentate;
- isolamento anormale provocato da polvere o ossidazione delle masse metalliche.

Origine delle anomalie a elementi terminali:

- collegamento di un apparecchio di potenza superiore a quella ammessa per l'impianto;
- umidità accidentale o ambientale;
- surriscaldamento anormale localizzato che può provocare un difetto di isolamento.

Anomalie Ricontrabili:

Sc-005/An-001 - Campi elettromagnetici

Livello eccessivo dell'inquinamento elettromagnetico per cui si verificano malfunzionamenti.

Sc-005/An-002 - Corto circuiti

Corto circuiti dovuti a difetti nell'impianto di messa a terra, a sbalzi di tensione (sovraccarichi) o ad altro.

Sc-005/An-003 - Difetti agli interruttori

Difetti agli interruttori magnetotermici e differenziali dovuti all'eccessiva polvere presente all'interno delle connessioni o alla presenza di umidità ambientale o di condensa.

Sc-005/An-004 - Difetti di taratura

Difetti di taratura dei contattori, di collegamento o di taratura della protezione.

Sc-005/An-005 - Disconnessione dell'alimentazione

Disconnessione dell'alimentazione dovuta a difetti di messa a terra, di sovraccarico di tensione di alimentazione, di corto circuito imprevisto.

Sc-005/An-006 - Surriscaldamento

Surriscaldamento che può provocare difetti di protezione e di isolamento. Può essere dovuto a ossidazione delle masse metalliche.

Corpi illuminanti - Su_001/Co-001/Sc-006

I corpi illuminanti sono dei dispositivi che servono per schermare la visione diretta della lampada e sono utilizzati per illuminare gli ambienti interni ed esterni residenziali ed hanno generalmente forma di globo o simile in plastica o vetro.

Modalità d'uso corretto: *Provvedere ad effettuare cicli di pulizia e rimozione di residui e/o macchie che possono compromettere la funzionalità degli schermi mediante l'uso di prodotti detergenti appropriati. Per le operazioni più specifiche rivolgersi a personale tecnico specializzato.*

Diagnostica:

Cause possibili delle anomalie:

Origini delle interruzioni nell'alimentazione:

- interruzione dell'ente erogatore;
- guasti della rete di sicurezza;
- guasti al gruppo elettrogeno;
- disconnessioni: corto circuito accidentale, sovracorrente, difetti di messa a terra.

Origini delle anomalie a quadri e circuiti:

- difetti di taratura dei contatori;
- connessioni di raccordo allentate;
- isolamento anormale provocato da polvere o ossidazione delle masse metalliche.

Origine delle anomalie a elementi terminali:

- collegamento di un apparecchio di potenza superiore a quella ammessa per l'impianto;
- umidità accidentale a ambientale;
- surriscaldamento anormale localizzato che può provocare un difetto di isolamento.

Anomalie Ricontrabili:

Sc-006/An-001 - Corto circuiti

Corto circuiti dovuti a difetti nell'impianto di messa a terra, a sbalzi di tensione (sovraccarichi) o ad altro.

Sc-006/An-002 - Diminuzione di tensione

Diminuzione della tensione di alimentazione delle apparecchiature.

Sc-006/An-003 - Disconnessione dell'alimentazione

Disconnessione dell'alimentazione dovuta a difetti di messa a terra, di sovraccarico di tensione di alimentazione, di corto circuito imprevisto.

Sc-006/An-004 - Interruzione dell'alimentazione principale

Interruzione dell'alimentazione principale dovuta ad un'interruzione dell'ente erogatore/gestore dell'energia elettrica.

Sc-006/An-005 - Interruzione dell'alimentazione secondaria

Interruzione dell'alimentazione secondaria dovuta a guasti al circuito secondario o al gruppo elettrogeno.

Sc-006/An-006 - Surriscaldamento

Surriscaldamento che può provocare difetti di protezione e di isolamento. Può essere dovuto a ossidazione delle masse metalliche.

Quadri e cabine elettriche - Su_001/Co-001/Sc-007

I quadri elettrici permettono di distribuire ai vari livelli dove sono installati l'energia elettrica proveniente dalla linea principale di adduzione. Sono supporti o carpenterie che servono a racchiudere le apparecchiature elettriche di comando e/o a preservare i circuiti elettrici. Possono essere del tipo a bassa tensione BT e a media tensione MT.

Quadri a bassa tensione Le strutture più elementari sono centralini da incasso, in materiale termoplastico autoestinguente, con indice di protezione IP40, fori asolati e guida per l'assemblaggio degli interruttori e delle morsette. Questi centralini si installano all'interno delle abitazioni e possono essere anche a parete. Esistono, inoltre, centralini stagni in materiale termoplastico con grado di protezione IP55 adatti per officine e industrie.

Quadri a media tensione Definite impropriamente quadri elettrici, si tratta delle cabine elettriche in muratura per il contenimento delle apparecchiature di MT.

Le strutture prefabbricate a elementi componibili in cemento armato vibrato possono essere suddivise in:

- cabine a elementi monolitici;
- cabine a lastre e pilastri;
- cabine a lastre con pilastro incorporate di altezza fino a 3 metri, con pareti interne senza sporgenza di pilastri e installazione su platea continua.

Modalità d'uso corretto: Quadri e cabine elettriche

Tutte le eventuali operazioni, dopo aver tolto la tensione, devono essere effettuate da personale qualificato e dotato di idonei dispositivi di protezione individuali quali guanti e scarpe isolanti. Nel locale dove è installato il quadro deve essere presente un cartello sul quale sono riportate le funzioni degli interruttori, le azioni da compiere in caso di emergenza su persone colpite da folgorazione.

Diagnostica:

Cause possibili delle anomalie:

Origini delle interruzioni nell'alimentazione:

- interruzione dell'ente erogatore;
- guasti della rete di sicurezza;
- guasti al gruppo elettrogeno;
- disconnessioni: corto circuito accidentale, sovracorrente, difetti di messa a terra.

Origini delle anomalie a quadri e circuiti:

- difetti di taratura dei contatori;
- connessioni di raccordo allentate;
- isolamento anormale provocato da polvere o ossidazione delle masse metalliche.

Origine delle anomalie a elementi terminali:

- collegamento di un apparecchio di potenza superiore a quella ammessa per l'impianto;
- umidità accidentale o ambientale;
- surriscaldamento anormale localizzato che può provocare un difetto di isolamento.

Anomalie Ricontrabili:

Sc-007/An-001 - Campi elettromagnetici

Livello eccessivo dell'inquinamento elettromagnetico per cui si verificano malfunzionamenti.

Sc-007/An-002 - Corto circuiti

Corto circuiti dovuti a difetti nell'impianto di messa a terra, a sbalzi di tensione (sovraccarichi) o ad altro.

Sc-007/An-003 - Difetti agli interruttori

Difetti agli interruttori magnetotermici e differenziali dovuti all'eccessiva polvere presente all'interno delle connessioni o alla presenza di umidità ambientale o di condensa.

Sc-007/An-004 - Difetti di taratura

Difetti di taratura dei contattori, di collegamento o di taratura della protezione.

Sc-007/An-005 - Disconnessione dell'alimentazione

Disconnessione dell'alimentazione dovuta a difetti di messa a terra, di sovraccarico di tensione di alimentazione, di corto circuito imprevisto.

Sc-007/An-006 - Interruzione dell'alimentazione principale

Interruzione dell'alimentazione principale dovuta ad un'interruzione dell'ente erogatore/gestore dell'energia elettrica.

Sc-007/An-007 - Interruzione dell'alimentazione secondaria

Interruzione dell'alimentazione secondaria dovuta a guasti al circuito secondario o al gruppo elettrogeno.

Sc-007/An-008 - Surriscaldamento

Surriscaldamento che può provocare difetti di protezione e di isolamento. Può essere dovuto a ossidazione delle masse metalliche.

Gruppo di continuità - Su_001/Co-001/Sc-008

I gruppi di continuità dell'impianto elettrico permettono di alimentare circuiti utilizzatori in assenza di alimentazione da rete per le utenze che devono sempre essere garantite; l'energia viene prelevata da quella raccolta in una batteria che il sistema ricarica durante la presa di energia dalla rete pubblica.

Essi si dividono in impianti soccorritori in corrente continua e soccorritori in corrente alternata con inverter. Gli utilizzatori più comuni sono: dispositivi di sicurezza e allarme, impianti di illuminazione di emergenza, impianti di elaborazione dati. I gruppi di continuità sono formati da:

- trasformatore di ingresso che isola l'apparecchiatura dalla rete di alimentazione;
- raddrizzatore che durante il funzionamento in rete trasforma la tensione alternata che esce dal trasformatore di ingresso in tensione continua, alimentando, quindi, il caricabatteria e l'inverter;
- caricabatteria che in presenza di tensione in uscita dal raddrizzatore ricarica la batteria di accumulatori dopo un ciclo di scarica parziale e/o totale;
- batteria di accumulatori che forniscono, per il periodo consentito dalla sua autonomia, tensione continua all'inverter nell'ipotesi si verifichi un black-out;
- inverter che trasforma la tensione continua del raddrizzatore o delle batterie in tensione alternata sinusoidale di ampiezza e frequenza costanti;
- commutatori che consentono di intervenire in caso necessitino manutenzioni senza perdere la continuità di alimentazione.

Modalità d'uso corretto: *Tutte le eventuali operazioni, dopo aver tolto tensione alla macchina, devono essere effettuate con personale qualificato e dotato di idonei dispositivi di protezione individuali quali guanti e scarpe isolanti. Nel locale dove è installato il motore deve essere presente un cartello sul quale sono riportate le azioni da compiere in caso di emergenza su persone colpite da folgorazione.*

Diagnostica:

Cause possibili delle anomalie:

Origini delle interruzioni nell'alimentazione:

- interruzione dell'ente erogatore;
- guasti della rete di sicurezza;
- guasti al gruppo elettrogeno;
- disconnessioni: corto circuito accidentale, sovracorrente, difetti di messa a terra.

Origini delle anomalie a quadri e circuiti:

- difetti di taratura dei contatori;
- connessioni di raccordo allentate;
- isolamento anormale provocato da polvere o ossidazione delle masse metalliche.

Origine delle anomalie a elementi terminali:

- collegamento di un apparecchio di potenza superiore a quella ammessa per l'impianto;
- umidità accidentale o ambientale;
- surriscaldamento anormale localizzato che può provocare un difetto di isolamento.

Anomalie Ricontrabili:

Sc-008/An-001 - Campi elettromagnetici

Livello eccessivo dell'inquinamento elettromagnetico per cui si verificano malfunzionamenti.

Sc-008/An-002 - Corto circuiti

Corto circuiti dovuti a difetti nell'impianto di messa a terra, a sbalzi di tensione (sovraccarichi) o ad altro.

Sc-008/An-003 - Difetti agli interruttori

Difetti agli interruttori magnetotermici e differenziali dovuti all'eccessiva polvere presente all'interno delle connessioni o alla presenza di umidità ambientale o di condensa.

Sc-008/An-004 - Difetti di taratura

Difetti di taratura dei contattori, di collegamento o di taratura della protezione.

Sc-008/An-005 - Surriscaldamento

Surriscaldamento che può provocare difetti di protezione e di isolamento. Può essere dovuto a ossidazione delle masse metalliche.

Componente Su_001/Co-002 - Quadro elettrico generale in BT

I quadri elettrici, del tipo a bassa tensione BT, hanno il compito di distribuire ai vari livelli dove sono installati l'energia elettrica proveniente dalla linea principale di adduzione. Sono supporti o carpenterie che servono a racchiudere le apparecchiature elettriche di comando e/o a preservare i circuiti elettrici. Le strutture più elementari sono centralini da incasso, in materiale termoplastico autoestinguente, con indice di protezione IP40, fori asolati e guida per l'assemblaggio degli interruttori e delle morsette. Questi centralini si installano all'interno delle abitazioni e possono essere anche a parete. Esistono, inoltre, centralini stagni in materiale termoplastico con grado di protezione IP55 adatti per officine e industrie.

Elenco Schede

Su_001/Co-002/Sc-009	Struttura autoportante
Su_001/Co-002/Sc-010	Sezionatore
Su_001/Co-002/Sc-011	Interruttore
Su_001/Co-002/Sc-012	Segnalatore
Su_001/Co-002/Sc-013	Apparecchiature

Struttura autoportante - Su_001/Co-002/Sc-009

Modalità d'uso corretto: *Tutte le eventuali operazioni, dopo aver tolto la tensione, devono essere effettuate da personale qualificato e dotato di idonei dispositivi di protezione individuali quali guanti e scarpe isolanti. Nel locale dove è installato il quadro deve essere presente un cartello sul quale sono riportate le funzioni degli interruttori, le azioni da compiere in caso di emergenza su persone colpite da folgorazione.*

Diagnostica:

Cause possibili delle anomalie:

Origini delle interruzioni nell'alimentazione:

- interruzione dell'ente erogatore;
- guasti della rete di sicurezza;
- guasti al gruppo elettrogeno;
- disconnessioni: corto circuito accidentale, sovracorrente, difetti di messa a terra.

Origini delle anomalie a quadri e circuiti:

- difetti di taratura dei contatori;
- connessioni di raccordo allentate;
- isolamento anormale provocato da polvere o ossidazione delle masse metalliche.

Origine delle anomalie a elementi terminali:

- collegamento di un apparecchio di potenza superiore a quella ammessa per l'impianto;
- umidità accidentale a ambientale;
- surriscaldamento anormale localizzato che può provocare un difetto di isolamento.

Anomalie Ricontrabili:

Sc-009/An-001 - Corrosione

Segni di avanzato decadimento evidenziato da cambio di colore e presenza di ruggine in prossimità delle corrosioni.

Sc-009/An-002 - Difetti agli interruttori

Difetti agli interruttori magnetotermici e differenziali dovuti all'eccessiva polvere presente all'interno delle connessioni o alla presenza di umidità ambientale o di condensa.

Sc-009/An-003 - Difetti di connessione

Difetti di connessione dei componenti.

Sc-009/An-004 - Surriscaldamento

Surriscaldamento che può provocare difetti di protezione e di isolamento. Può essere dovuto a ossidazione delle masse metalliche.

Sc-009/In-001 - Lubrificazione

Frequenza: 360 giorni

Lubrificazione serrature e cerniere.

Sezionatore - Su_001/Co-002/Sc-010

Modalità d'uso corretto: *Tutte le eventuali operazioni, dopo aver tolto la tensione, devono essere effettuate da personale qualificato e dotato di idonei dispositivi di protezione individuali quali guanti e scarpe isolanti. Nel locale dove è installato il quadro deve essere presente un cartello sul quale sono riportate le funzioni degli interruttori, le azioni da compiere in caso di emergenza su persone colpite da folgorazione.*

Diagnostica:

Cause possibili delle anomalie:

Origini delle interruzioni nell'alimentazione:

- interruzione dell'ente erogatore;
- guasti della rete di sicurezza;
- guasti al gruppo elettrogeno;
- disconnessioni: corto circuito accidentale, sovracorrente, difetti di messa a terra.

Origini delle anomalie a quadri e circuiti:

- difetti di taratura dei contatori;
- connessioni di raccordo allentate;
- isolamento anormale provocato da polvere o ossidazione delle masse metalliche.

Origine delle anomalie a elementi terminali:

- collegamento di un apparecchio di potenza superiore a quella ammessa per l'impianto;
- umidità accidentale a ambientale;
- surriscaldamento anormale localizzato che può provocare un difetto di isolamento.

Anomalie Ricontrabili:

Sc-010/An-001 - Corto circuiti

Corto circuiti dovuti a difetti nell'impianto di messa a terra, a sbalzi di tensione (sovraccarichi) o ad altro.

Sc-010/An-002 - Difetti agli interruttori

Difetti agli interruttori magnetotermici e differenziali dovuti all'eccessiva polvere presente all'interno delle connessioni o alla presenza di umidità ambientale o di condensa.

Sc-010/An-003 - Difetti di taratura

Difetti di taratura dei contattori, di collegamento o di taratura della protezione.

Sc-010/An-004 - Disconnessione dell'alimentazione

Disconnessione dell'alimentazione dovuta a difetti di messa a terra, di sovraccarico di tensione di alimentazione, di corto circuito imprevisto.

Sc-010/An-005 - Surriscaldamento

Surriscaldamento che può provocare difetti di protezione e di isolamento. Può essere dovuto a ossidazione delle masse metalliche.

Interruttore - Su_001/Co-002/Sc-011

Apparecchi meccanici di manovra, capaci di stabilire, portare e interrompere correnti in condizioni normali di circuito ed anche di stabilire, portare per un tempo specificato e interrompere correnti in specificate condizioni anormali di circuito come quelle che si verificano nel caso di cortocircuito. La maggior parte degli interruttori in commercio soddisfano i requisiti richiesti per i sezionatori pertanto un interruttore, di solito, è anche sezionatore.

Gli interruttori si dividono in:

- interruttori di manovra e comando: non dotati di sganciatori, aprono e chiudono correnti fino al valore nominale;
 - ausiliari di comando: interruttori con funzioni di comando e controllo nei circuiti ausiliari (es. interruttori di prossimità induttivi, interruttori di posizione, pulsanti, selettori, ecc.)
 - interruttori automatici: dotati di sganciatori di sovracorrente (sovraccarichi e cortocircuiti), possono aprire e chiudere correnti fino ad un valore prestabilito (potere di cortocircuito);
 - interruttori differenziali: dotati di sganciatori di tipo differenziali il cui intervento è funzione della somma vettoriale dei valori istantanei della corrente che fluisce nel circuito principale; essi possono essere dotati anche di sganciatori di sovracorrente, in tal caso prendono il nome di "interruttori differenziali con sganciatori di sovracorrente."
- Classificazione e normativa di riferimento:

Alta tensione:

- interruttori di manovra e interruttori di manovra-sezionatori per c.a. per tensioni nominali superiori a 52 kV (CEI 17-9/2);
- apparecchiature di manovra con involucro metallico con isolamento in gas per tensioni nominali uguali o superiori a 72,5 kV (CEI 17-15);

Alta e media tensione:

- interruttori per c.a. in media e alta tensione (CEI 17-1);
- interruttori ed interruttori-sezionatori combinati con fusibili per c.a. in alta tensione (CEI 17-46 – EN60420);
- interruttori di manovra e interruttori di manovra-sezionatori per c.a. per tensioni nominali da 1 a 52 kV (CEI 17-9/1);

Bassa tensione:

- interruttori automatici di tipo modulare, per uso domestico e similare con corrente nominale non superiore a 100A (CEI 23-3 – EN 60898);
- interruttori automatici del tipo scatolato per uso industriale con corrente nominale da 100 a 3150A. (CEI 17-5 – EN 60947-2);
- interruttori automatici per apparecchiature per uso domestico e similare (CEI 23-33 – EN 60934);
- interruttori differenziali (CEI 23-42 – EN 61008-1, CEI 23-44 – EN 61009-1);
- interruttori di manovra, sezionatori, interruttori di manovra-sezionatori e unità combinate con fusibili (CEI 17-11 – EN 60947-3);
- apparecchi di commutazione automatica (CEI 17-47 – EN 60947-6-1);
- dispositivi elettromeccanici per circuiti di comando (selettori, pulsanti, ecc.) (CEI 17-45 – EN 60947-5-1, CEI 17-65 - EN 60947-5-4, CEI 17-66 - EN 60947-5-5);
- interruttori di prossimità induttivi (CEI 17-23 – EN 50010, CEI 17-24 – EN 50040, CEI 17-25 – EN 50008, CEI 17-26 – EN 50025, CEI 17-27 – EN 50026, CEI 17-29 – EN 50044, CEI 17-35 – EN 50038, CEI 17-36 – EN 50036, CEI 17-37 – EN 50037, CEI 17-40 – EN 50032, CEI 17-53, CEI 17-67 - EN 50227);
- interruttori di posizione (finecorsa) (CEI 17-31 – EN 50041 e CEI 17-33 – EN 50047);
- interruttori di comando per installazione elettrica fissa per uso domestico e similare (CEI 23-9 – EN 60669-1);
- interruttori di comando per apparecchi per uso domestico e similare (CEI 23-11 – EN 61058-1, CEI 23-37 – EN 61058-2-1, CEI 23-47 – EN 61058-2-5);
- interruttori elettronici non automatici per installazione fissa per uso domestico e similare (CEI 23-60 - EN 60669-2-1);
- interruttori a tempo ritardato (CEI 23-59 - EN 60669-2-3);
- interruttori con comando a distanza (CEI 23-62 - EN 60669-2-2).

Modalità d'uso corretto: Tutte le eventuali operazioni, dopo aver tolto la tensione, devono essere effettuate da personale qualificato e dotato di idonei dispositivi di protezione individuali quali guanti e scarpe isolanti. Nel locale dove è installato il quadro deve essere presente un cartello sul quale sono riportate le funzioni degli interruttori, le azioni da compiere in caso di emergenza su persone colpite da folgorazione.

Diagnostica:

Cause possibili delle anomalie:

Origini delle interruzioni nell'alimentazione:

- interruzione dell'ente erogatore;
- guasti della rete di sicurezza;
- guasti al gruppo elettrogeno;
- disconnessioni: corto circuito accidentale, sovracorrente, difetti di messa a terra.

Origini delle anomalie a quadri e circuiti:

- difetti di taratura dei contatori;
- connessioni di raccordo allentate;
- isolamento anormale provocato da polvere o ossidazione delle masse metalliche.

Origine delle anomalie a elementi terminali:

- collegamento di un apparecchio di potenza superiore a quella ammessa per l'impianto;
- umidità accidentale a ambientale;
- surriscaldamento anormale localizzato che può provocare un difetto di isolamento.

Anomalie Ricontrabili:

Sc-011/An-001 - Corto circuiti

Corto circuiti dovuti a difetti nell'impianto di messa a terra, a sbalzi di tensione (sovraccarichi) o ad altro.

Sc-011/An-002 - Difetti agli interruttori

Difetti agli interruttori magnetotermici e differenziali dovuti all'eccessiva polvere presente all'interno delle connessioni o alla presenza di umidità ambientale o di condensa.

Sc-011/An-003 - Difetti di taratura

Difetti di taratura dei contattori, di collegamento o di taratura della protezione.

Sc-011/An-004 - Disconnessione dell'alimentazione

Disconnessione dell'alimentazione dovuta a difetti di messa a terra, di sovraccarico di tensione di alimentazione, di corto circuito imprevisto.

Sc-011/An-005 - Mancanza certificazione ecologica

Mancanza o perdita delle caratteristiche ecologiche dell'elemento.

Sc-011/An-006 - Surriscaldamento

Surriscaldamento che può provocare difetti di protezione e di isolamento. Può essere dovuto a ossidazione delle masse metalliche.

Segnalatore - Su_001/Co-002/Sc-012

Modalità d'uso corretto: *Tutte le eventuali operazioni, dopo aver tolto la tensione, devono essere effettuate da personale qualificato e dotato di idonei dispositivi di protezione individuali quali guanti e scarpe isolanti. Nel locale dove è installato il quadro deve essere presente un cartello sul quale sono riportate le funzioni degli interruttori, le azioni da compiere in caso di emergenza su persone colpite da folgorazione.*

Diagnostica:

Cause possibili delle anomalie:

Origini delle interruzioni nell'alimentazione:

- interruzione dell'ente erogatore;
- guasti della rete di sicurezza;
- guasti al gruppo elettrogeno;
- disconnessioni: corto circuito accidentale, sovracorrente, difetti di messa a terra.

Origini delle anomalie a quadri e circuiti:

- difetti di taratura dei contatori;
- connessioni di raccordo allentate;
- isolamento anormale provocato da polvere o ossidazione delle masse metalliche.

Origine delle anomalie a elementi terminali:

- collegamento di un apparecchio di potenza superiore a quella ammessa per l'impianto;
- umidità accidentale a ambientale;
- surriscaldamento anormale localizzato che può provocare un difetto di isolamento.

Anomalie Ricontrabili:

Sc-012/An-001 - Corto circuiti

Corto circuiti dovuti a difetti nell'impianto di messa a terra, a sbalzi di tensione (sovraccarichi) o ad altro.

Sc-012/An-002 - Difetti agli interruttori

Difetti agli interruttori magnetotermici e differenziali dovuti all'eccessiva polvere presente all'interno delle connessioni o alla presenza di umidità ambientale o di condensa.

Sc-012/An-003 - Difetti di taratura

Difetti di taratura dei contatori, di collegamento o di taratura della protezione.

Sc-012/An-004 - Disconnessione dell'alimentazione

Disconnessione dell'alimentazione dovuta a difetti di messa a terra, di sovraccarico di tensione di alimentazione, di corto circuito imprevisto.

Sc-012/An-005 - Surriscaldamento

Surriscaldamento che può provocare difetti di protezione e di isolamento. Può essere dovuto a ossidazione delle masse metalliche.

Apparecchiature - Su_001/Co-002/Sc-013

Modalità d'uso corretto: *Tutte le eventuali operazioni, dopo aver tolto la tensione, devono essere effettuate da personale qualificato e dotato di idonei dispositivi di protezione individuali quali guanti e scarpe isolanti. Nel locale dove è installato il quadro deve essere presente un cartello sul quale sono riportate le funzioni degli interruttori, le azioni da compiere in caso di emergenza su persone colpite da folgorazione.*

Diagnostica:

Cause possibili delle anomalie:

Origini delle interruzioni nell'alimentazione:

- interruzione dell'ente erogatore;
- guasti della rete di sicurezza;
- guasti al gruppo elettrogeno;
- disconnessioni: corto circuito accidentale, sovracorrente, difetti di messa a terra.

Origini delle anomalie a quadri e circuiti:

- difetti di taratura dei contattori;
- connessioni di raccordo allentate;
- isolamento anormale provocato da polvere o ossidazione delle masse metalliche.

Origine delle anomalie a elementi terminali:

- collegamento di un apparecchio di potenza superiore a quella ammessa per l'impianto;
- umidità accidentale a ambientale;
- surriscaldamento anormale localizzato che può provocare un difetto di isolamento.

Anomalie Ricontrabili:

Sc-013/An-001 - Corto circuiti

Corto circuiti dovuti a difetti nell'impianto di messa a terra, a sbalzi di tensione (sovraccarichi) o ad altro.

Sc-013/An-002 - Difetti agli interruttori

Difetti agli interruttori magnetotermici e differenziali dovuti all'eccessiva polvere presente all'interno delle connessioni o alla presenza di umidità ambientale o di condensa.

Sc-013/An-003 - Difetti di taratura

Difetti di taratura dei contattori, di collegamento o di taratura della protezione.

Sc-013/An-004 - Disconnessione dell'alimentazione

Disconnessione dell'alimentazione dovuta a difetti di messa a terra, di sovraccarico di tensione di alimentazione, di corto circuito imprevisto.

Sc-013/An-005 - Interruzione dell'alimentazione principale

Interruzione dell'alimentazione principale dovuta ad un'interruzione dell'ente erogatore/gestore dell'energia elettrica.

Sc-013/An-006 - Interruzione dell'alimentazione secondaria

Interruzione dell'alimentazione secondaria dovuta a guasti al circuito secondario o al gruppo elettrogeno.

Sc-013/An-007 - Mancanza certificazione ecologica

Mancanza o perdita delle caratteristiche ecologiche dell'elemento.

Sc-013/An-008 - Surriscaldamento

Surriscaldamento che può provocare difetti di protezione e di isolamento. Può essere dovuto a ossidazione delle masse metalliche.

Componente

Su_001/Co-003 - Impianti di terra

L'impianto di messa a terra ha la funzione di collegare determinati punti elettricamente definiti con un conduttore a potenziale nullo. E' il sistema migliore per evitare gli infortuni dovuti a contatti indiretti, ossia contatti con parti metalliche in tensione a causa di mancanza di isolamento o altro. L'impianto di terra deve essere unico e deve collegare le masse di protezione e quelle di funzionamento, inclusi i centri stella dei trasformatori per i sistemi TN, gli eventuali scaricatori e le discese contro le scariche atmosferiche ed elettrostatiche. Lo scopo è quello di ridurre allo stesso potenziale, attraverso i dispersori e i conduttori di collegamento, le parti metalliche dell'impianto e il terreno circostante. Per il collegamento alla rete di terra è possibile utilizzare, oltre ai dispersori ed ai loro accessori, i ferri dei plinti di fondazione. L'impianto di terra è generalmente composto da collettore di terra, i conduttori equipotenziali, il conduttore di protezione principale e quelli che raccordano i singoli impianti. I collegamenti devono essere sconnettibili e il morsetto principale deve avere il contrassegno di terra.

Elenco Schede

Su_001/Co-003/Sc-014	Sistema di dispersione
Su_001/Co-003/Sc-015	Conduttori di protezione

Sistema di dispersione - Su_001/Co-003/Sc-014

Il sistema di dispersione ha la funzione di trasferire le cariche captate dalle calate in un collettore interrato che così realizza un anello di dispersione.

Modalità d'uso corretto: Sistema di dispersione

Per gli organi di captazione si adoperano in linea di massima tondini e piattine in rame, o in acciaio zincato di sezione 50-70 mm quadrati: per la bandella piattine di sezione 30x40 mm, per motivi di rigidità metallica. Per le coperture metalliche gli spessori non devono essere inferiori a 10-20 mm per scongiurare perforazioni catalitiche. Una sezione doppia di quella degli organi di captazione si utilizza per le grondaie e le ringhiere; per le tubazioni e i contenitori in metallo si devono adoperare spessori di 2,5 mm che arrivano a 4,5 mm per recipienti di combustibili. Gli ancoraggi tra la struttura e gli organi di captazione devono essere fatti con brasatura forte, saldatura, bullonatura o con morsetti; in ogni caso occorre garantire superfici minime di contatto di 200 mm quadrati.

Diagnostica:

Cause possibili delle anomalie:

Origini delle interruzioni nell'alimentazione:

- interruzione dell'ente erogatore;
- guasti della rete di sicurezza;
- guasti al gruppo elettrogeno;
- disconnessioni: corto circuito accidentale, sovracorrente, difetti di messa a terra.

Origini delle anomalie a quadri e circuiti:

- difetti di taratura dei contatori;
- connessioni di raccordo allentate;
- isolamento anomalo provocato da polvere o ossidazione delle masse metalliche.

Origine delle anomalie a elementi terminali:

- collegamento di un apparecchio di potenza superiore a quella ammessa per l'impianto;
- umidità accidentale a ambientale;
- surriscaldamento anormale localizzato che può provocare un difetto di isolamento.

Anomalie Ricontrabili:

Sc-014/An-001 - Corrosioni

Corrosione del materiale costituente il sistema di dispersione. Evidenti segni di decadimento evidenziato da cambio di colore e presenza di ruggine in prossimità delle corrosioni.

Sc-014/An-002 - Mancanza certificazione ecologica

Mancanza o perdita delle caratteristiche ecologiche dell'elemento.

Conduttori di protezione - Su_001/Co-003/Sc-015

I conduttori di protezione principale sono quelli che raccolgono i conduttori di terra dai piani dell'edificio.

Modalità d'uso corretto: *Conduttori di protezione*

Generalmente questi conduttori vengono realizzati con un cavo di colore giallo-verde. L'utente deve controllare il serraggio dei bulloni e che gli elementi siano privi di fenomeni di corrosione

Diagnostica:

Cause possibili delle anomalie:

Origini delle interruzioni nell'alimentazione:

- interruzione dell'ente erogatore;
- guasti della rete di sicurezza;
- guasti al gruppo elettrogeno;
- disconnessioni: corto circuito accidentale, sovracorrente, difetti di messa a terra.

Origini delle anomalie a quadri e circuiti:

- difetti di taratura dei contatori;
- connessioni di raccordo allentate;
- isolamento anormale provocato da polvere o ossidazione delle masse metalliche.

Origine delle anomalie a elementi terminali:

- collegamento di un apparecchio di potenza superiore a quella ammessa per l'impianto;
- umidità accidentale a ambientale;
- surriscaldamento anormale localizzato che può provocare un difetto di isolamento.

Anomalie Ricontrabili:

Sc-015/An-001 - Difetti di connessione

Difetti di connessione delle masse con conseguente interruzione della continuità dei conduttori fino al nodo equipotenziale.

Sc-015/An-002 - Mancanza certificazione ecologica

Mancanza o perdita delle caratteristiche ecologiche dell'elemento.

Componente	Su_001/Co-004 - Sezione di consegna energia in BT
-------------------	---

Elenco Schede

Su_001/Co-004/Sc-016	Scaricatore di sovratensione
----------------------	------------------------------

Scaricatore di sovratensione - Su_001/Co-004/Sc-016

Dispositivi destinati a proteggere gli impianti elettrici da elevate sovratensioni transitorie e a limitare la durata e frequentemente l'ampiezza della corrente susseguente.

Classificazione e normativa di riferimento:

- scaricatori con spinterometri (CEI 37-1 - EN 60099-1);
- scaricatori senza spinterometri (CEI 37-2 - EN 60099-1);
- raccomandazioni per la scelta e l'applicazione (CEI 37-3 - EN 60099-5).

Modalità d'uso corretto: *Tutte le eventuali operazioni, dopo aver tolto la tensione, devono essere effettuate da personale qualificato e dotato di idonei dispositivi di protezione individuali quali guanti e scarpe isolanti. Nel locale dove è installato il quadro deve essere presente un cartello sul quale sono riportate le funzioni degli interruttori, le azioni da compiere in caso di emergenza su persone colpite da folgorazione.*

Diagnostica:

Cause possibili delle anomalie:

Origini delle interruzioni nell'alimentazione:

- interruzione dell'ente erogatore;
- guasti della rete di sicurezza;
- guasti al gruppo elettrogeno;
- disconnessioni: corto circuito accidentale, sovracorrente, difetti di messa a terra.

Origini delle anomalie a quadri e circuiti:

- difetti di taratura dei contatori;
- connessioni di raccordo allentate;
- isolamento anomalo provocato da polvere o ossidazione delle masse metalliche.

Origine delle anomalie a elementi terminali:

- collegamento di un apparecchio di potenza superiore a quella ammessa per l'impianto;
- umidità accidentale o ambientale;
- surriscaldamento anormale localizzato che può provocare un difetto di isolamento.

Anomalie Ricontrabili:

Sc-016/An-001 - Campi elettromagnetici

Livello eccessivo dell'inquinamento elettromagnetico per cui si verificano malfunzionamenti.

Sc-016/An-002 - Corto circuiti

Corto circuiti dovuti a difetti nell'impianto di messa a terra, a sbalzi di tensione (sovraccarichi) o ad altro.

Sc-016/An-003 - Difetti agli interruttori

Difetti agli interruttori magnetotermici e differenziali dovuti all'eccessiva polvere presente all'interno delle connessioni o alla presenza di umidità ambientale o di condensa.

Sc-016/An-004 - Difetti di taratura

Difetti di taratura dei contattori, di collegamento o di taratura della protezione.

Sc-016/An-005 - Disconnessione dell'alimentazione

Disconnessione dell'alimentazione dovuta a difetti di messa a terra, di sovraccarico di tensione di alimentazione, di corto circuito imprevisto.

Sc-016/An-006 - Mancanza certificazione ecologica

Mancanza o perdita delle caratteristiche ecologiche dell'elemento.

Sc-016/An-007 - Surriscaldamento

Surriscaldamento che può provocare difetti di protezione e di isolamento. Può essere dovuto a ossidazione delle masse metalliche.

Sub Sistema

Su_002 - Impianto idrico e sanitari

L'impianto idrico comprende sia l'impianto di adduzione acqua fredda e calda sia l'impianto di smaltimento liquidi.

Elenco Componenti

- | | |
|---------------|--|
| Su_002/Co-005 | Impianto di adduzione acqua fredda e calda |
| Su_002/Co-006 | Impianto di smaltimento liquidi-solidi |

Componente

Su_002/Co-005 - Impianto di adduzione acqua fredda e calda

L'impianto di adduzione dell'acqua fredda e calda consente l'utilizzazione di acqua nell'ambito degli spazi interni del sistema edilizio o degli spazi esterni connessi. L'impianto è generalmente costituito dai seguenti elementi tecnici:

- *allacciamenti, che hanno la funzione di collegare la rete principale (acquedotto) alle reti idriche d'utenza;*
- *macchine idrauliche, che hanno la funzione di controllare sia le caratteristiche fisico-chimiche, microbiologiche, ecc. dell'acqua da erogare sia le condizioni di pressione per la distribuzione in rete;*
- *accumuli, che assicurano una riserva idrica adeguata alle necessità degli utenti consentendo il corretto funzionamento delle macchine idrauliche e/o dei riscaldatori;*
- *riscaldatori, che hanno la funzione di elevare la temperatura dell'acqua fredda per consentire di soddisfare le necessità degli utenti;*
- *reti di distribuzione acqua fredda e/o calda, aventi la funzione di trasportare l'acqua fino ai terminali di erogazione;*
- *reti di ricircolo dell'acqua calda, che hanno la funzione di mantenere in costante circolazione l'acqua calda in modo da assicurarne l'erogazione alla temperatura desiderata;*
- *apparecchi sanitari che consentono agli utenti di utilizzare acqua calda e/o fredda per soddisfare le proprie esigenze.*

Elenco Schede

Su_002/Co-005/Sc-017	Apparecchi sanitari
Su_002/Co-005/Sc-018	Rete di distribuzione
Su_002/Co-005/Sc-019	Tubo multistrato in PEX-AL-PEX
Su_002/Co-005/Sc-020	Scaldacqua a pompa di calore
Su_002/Co-005/Sc-021	Asciugamani elettrici
Su_002/Co-005/Sc-022	Autoclave
Su_002/Co-005/Sc-023	Tubazione pre isolata scaldante
Su_002/Co-005/Sc-024	Serbatoi di accumulo
Su_002/Co-005/Sc-025	Tubazioni in acciaio

Apparecchi sanitari - Su_002/Co-005/Sc-017

Gli apparecchi sanitari sono parte terminale dell'impianto idrico che permettono agli utenti l'espletamento delle operazioni connesse agli usi igienici e sanitari utilizzando acqua calda e/o fredda.

Modalità d'uso corretto: *Gli apparecchi sanitari e le relative rubinetterie vanno utilizzati correttamente, evitando di sottoporre gli stessi a sollecitazioni o colpi in grado di comprometterne il funzionamento. Occorrerà verificarne periodicamente lo stato al fine di prevenire una interruzione del servizio.*



Diagnostica:

Cause possibili delle anomalie:

Origine degli abbassamenti di pressione:

- errori di concezione o realizzazione mal eseguita;
- difetti della rete (fughe, incrostazioni);
- difetti delle apparecchiature (erogatori, sistemi di pressurizzazione, serbatoi, serbatoi di accumulo, etc.)

Origine delle anomalie agli apparecchi:

- usura;
- assenza di manutenzione regolare.

Origini delle difficoltà di alimentazione:

- assenza di manutenzione alle valvole;
- assenza di controllo alle tubazioni;
- pressione troppo elevata.

Origine dei problemi agli scarichi:

- errori di concezione;
- ostruzioni;
- fughe a livello dei giunti o delle connessioni.

Anomalie Ricontrabili:

Sc-017/An-001 - Corrosione

Corrosione delle tubazioni di adduzione con evidenti segni di decadimento delle stesse evidenziato con cambio di colore e presenza di ruggine in prossimità delle corrosioni.

Sc-017/An-002 - Difetti ai raccordi o alle connessioni

Perdite del fluido in prossimità dei raccordi, delle valvole e delle saracinesche dovute a errori o sconnessioni delle giunzioni.

Sc-017/An-003 - Difetti alle valvole

Difetti alle valvole dovuti a difficoltà di manovra delle valvole di isolamento.

Sc-017/An-004 - Incrostazioni

Accumuli di materiale di deposito all'interno delle tubazioni ed in prossimità dei filtri che causano perdite o rotture delle tubazioni.

Sc-017/An-005 - Interruzione del fluido di alimentazione

Interruzione dell'alimentazione principale dovuta ad un'interruzione dell'ente erogatore/gestore.

Rete di distribuzione - Su_002/Co-005/Sc-018

La rete di distribuzione è realizzata da tubazioni che provvedono all'adduzione e alla successiva erogazione dell'acqua destinata ad alimentare l'impianto.

Modalità d'uso corretto: I materiali utilizzati per la realizzazione delle tubazioni di alimentazione e distribuzione devono possedere caratteristiche tecniche rispondenti alle normative vigenti nonché alle prescrizioni delle norme UNI. Trattandosi di tubazioni protette occorrerà controllare eventuali fenomeni di presenza di umidità per risalire ad eventuali perdite e successivi interventi di riparazione. L'acqua utilizzata per l'alimentazione delle tubazioni deve essere priva di materie in sospensione e di vegetazione e soprattutto non deve contenere sostanze corrosive.



Diagnostica:

Cause possibili delle anomalie:

Generalmente i guasti o le anomalie possono essere il risultato di errori di concezione o di installazione.

Origine dei guasti agli organi di produzione:

1. Per le apparecchiature di climatizzazione (quadri, batterie, climatizzazione monoblocco o sistemi "split", centrale di trattamento dell'aria, scambiatori, etc.) l'origine dei guasti concerne soprattutto la gestione:

- mancanza di gas refrigerante;
- surriscaldamento degli scambiatori;
- mancanza di lubrificazione;
- disfunzioni della regolazione;
- perdite di carico;
- difetti delle connessioni;
- incrostazioni;
- mancanza di acqua;
- difetti di isolamento termico.

2. Per gli impianti di riscaldamento (caldaia a gasolio, a gas o elettriche, bruciatore, etc.):

- pressione insufficiente;
- ventilazione difettosa;
- difetti di regolazione.

Origine delle anomalie degli organi di distribuzione (tubature, filtri, guaine)

Le fughe possono essere originate da:

- una corrosione;
- difetti ai raccordi o alle connessioni;
- una impossibilità di dilatazione.

Le perdite di carico idraulico o aerauliche possono essere originate da:

- un errore di concezione;
- un errore di realizzazione;
- incrostazioni;
- intasamento;
- incrostazioni dei filtri o delle guaine;
- la distribuzione parziale delle guaine;
- difetti agli organi terminali.

Origini delle anomalie agli organi terminali:

- fughe al livello dei raccordi;
- cattiva regolazione;
- uso scorretto.

Origine delle anomalie degli organi di comando:

- difetti di taratura;
- rottura del circuito.

Anomalie Ricontrabili:

Sc-018/An-001 - Difetti di coibentazione

Difetti di tenuta della coibentazione.

Sc-018/An-002 - Difetti di regolazione e controllo

Difetti di taratura dei dispositivi di sicurezza e controllo quali manometri, termometri, pressostati di comando.

Sc-018/An-003 - Difetti di tenuta

Perdite o fughe dei fluidi circolanti nelle tubazioni.

Sc-018/An-004 - Incrostazioni

Accumuli di materiale di deposito all'interno delle tubazioni ed in prossimità dei filtri che causano perdite o rotture delle tubazioni.

Tubo multistrato in PEX-AL-PEX - Su_002/Co-005/Sc-019

Il tubo in PEX-AL-PEX è un sistema integrato formato da un doppio strato di polietilene reticolato (realizzato con metodo a silani coestruso) con interposto uno strato di alluminio. Questa tipologia di tubo multistrato può essere utilizzata sia all'interno e sia all'esterno degli edifici e con idonea coibentazione anche negli impianti di riscaldamento, climatizzazione e raffrescamento. Questi tubi presentano notevoli vantaggi derivati dalla leggerezza e dall'indeformabilità; inoltre questi tubi presentano bassissime perdite di carico e possono essere utilizzati in un ampio range di temperature.

Modalità d'uso corretto: *Il tubo multistrato può essere realizzato con coibentazione termica (realizzata in polietilene espanso a cellule chiuse e privo di CFC e HCFC) che oltre ad incrementare l'efficienza energetica dell'installazione migliora ulteriormente la ridotta rumorosità degli impianti realizzati con materiali sintetici. In particolare lo strato isolante è facilmente riconoscibile da una pellicola di rivestimento esterna di colore rosso o blu per il tubo da riscaldamento e di colore grigio chiaro per il tubo da raffrescamento.*

Anomalie Ricontrabili:

Sc-019/An-001 - Alterazioni cromatiche

Presenza di macchie con conseguente variazione della tonalità dei colori e scomparsa del colore originario.

Sc-019/An-002 - Deformazione

Cambiamento della forma iniziale con imbarcamento degli elementi e relativa irregolarità della sovrapposizione degli stessi.

Sc-019/An-003 - Difetti ai raccordi o alle connessioni

Perdite del fluido in prossimità di raccordi dovute a errori o sconnessioni delle giunzioni.

Sc-019/An-004 - Mancanza certificazione ecologica

Mancanza o perdita delle caratteristiche ecologiche dell'elemento.

Scaldacqua a pompa di calore - Su_002/Co-005/Sc-020

In questi apparecchi l'energia elettrica non viene utilizzata direttamente per il riscaldamento dell'acqua sanitaria, ma per azionare la pompa di calore. Tale dispositivo preleva calore dall'ambiente in cui è installato e lo cede all'acqua che è contenuta nell'accumulo. Pertanto per garantire un buon rendimento delle pompe di calore è necessario che la temperatura ambiente del locale ove l'apparecchio è installato si mantenga a valori superiori a 10-15 °C. Tale valore della temperatura può scendere fino a 6 °C (per pompe di calore ad aria interna) al di sotto dei quali un dispositivo automatico inserisce una resistenza elettrica ausiliare. La temperatura massima dell'acqua calda fornita dall'apparecchio non è superiore a 50-55 °C, tuttavia, in caso di necessità, un serpentino permette di integrare il valore utilizzando direttamente il fluido termovettore prodotto dalla caldaia per il riscaldamento ambiente.

Modalità d'uso corretto: *Tutte le eventuali operazioni, dopo aver tolto la tensione, devono essere effettuate con personale qualificato e dotato di idonei dispositivi di protezione individuali quali guanti e scarpe isolanti. Le prese e le spine devono essere posizionate in modo da essere facilmente individuabili e quindi di facile utilizzo; la distanza dal pavimento di calpestio deve essere di 17,5 cm se la presa è a parete, di 7 cm se è in canalina, 4 cm se da torretta, 100-120 cm nei locali di lavoro. I comandi luce sono posizionati in genere a livello maniglie porte. Se la temperatura dell'acqua viene mantenuta tra i 45 °C e i 50 °C i consumi di energia elettrica risultano abbastanza contenuti mentre a temperature superiori possono diventare rilevanti.*

Anomalie Ricontrabili:

Sc-020/An-001 - Corrosione

Corrosione della struttura dello scaldacqua evidenziata dal cambio del colore in prossimità dell'azione corrosiva.

Sc-020/An-002 - Corto circuiti

Corto circuiti dovuti a difetti nell'impianto di messa a terra, a sbalzi di tensione (sovraccarichi) o ad altro.

Sc-020/An-003 - Difetti della coibentazione

Difetti di tenuta della coibentazione per cui non si ha il raggiungimento della temperatura richiesta.

Sc-020/An-004 - Difetti di tenuta

Fughe di gas dovute a difetti di tenuta delle tubazioni o a cattivo serraggio delle stesse.

Sc-020/An-005 - Perdite di carico

Valori della pressione non rispondenti a quelli di esercizio.

Sc-020/An-006 - Rumorosità

Presenza di rumori anomali o livello di rumorosità non nei valori di norma.

Sc-020/An-007 - Surriscaldamento

Surriscaldamento che può provocare difetti di protezione e di isolamento. Può essere dovuto all'ossidazione delle masse metalliche.

Asciugamani elettrici - Su_002/Co-005/Sc-021

Gli asciugamani elettrici sono dei dispositivi che vengono installati nei servizi igienici pubblici dove si prevede un numero elevato di utenti. Tali dispositivi consentono oltre a risparmiare un numero di asciugamani in cotone o in carta consentono di guadagnare in igiene essendo inesistente il contatto con asciugamani o altro.

Modalità d'uso corretto: *Nel caso di cattivo funzionamento evitare di aprire l'apparecchio per evitare pericoli di folgorazione. Tutte le eventuali operazioni, dopo aver tolto la tensione, devono essere effettuate con personale qualificato e dotato di idonei dispositivi di protezione individuali quali guanti e scarpe isolanti.*

Anomalie Ricontrabili:

Sc-021/An-001 - Anomalie dei motorini

Difetti di funzionamento dei motorini elettrici che causano anomalie nel funzionamento degli asciugamani.

Sc-021/An-002 - Corto circuiti

Corto circuiti dovuti a difetti nell'impianto di messa a terra, a sbalzi di tensione (sovraccarichi) o ad altro.

Sc-021/An-003 - Eccesso di consumo energia

Eccessivo consumo dell'energia utilizzata dai macchinari.

Sc-021/An-004 - Rumorosità

Eccessivo livello del rumore prodotto durante il funzionamento.

Sc-021/An-005 - Surriscaldamento

Surriscaldamento che può provocare difetti di protezione e di isolamento. Può essere dovuto da ossidazione delle masse metalliche.

Autoclave - Su_002/Co-005/Sc-022

L'autoclave consente di elevare i valori della pressione idrica attraverso gruppi di pressurizzazione alimentati da serbatoi di accumulo. Generalmente un impianto autoclave è costituito da:

- serbatoio in acciaio;
- quadro elettrico;
- tubazioni in acciaio;
- elettropompa;
- valvole (di non ritorno; di sicurezza; di intercettazione);
- pressostato;
- alimentatore d'aria.

Modalità d'uso corretto: Prima della messa in funzione effettuare un lavaggio della rete idrica per eliminare eventuale materiale di risulta e successiva disinfezione mediante immissione di una miscela di acqua e cloro gassoso; risciacquare con acqua fino a quando il fluido scaricato non assume un aspetto incolore.

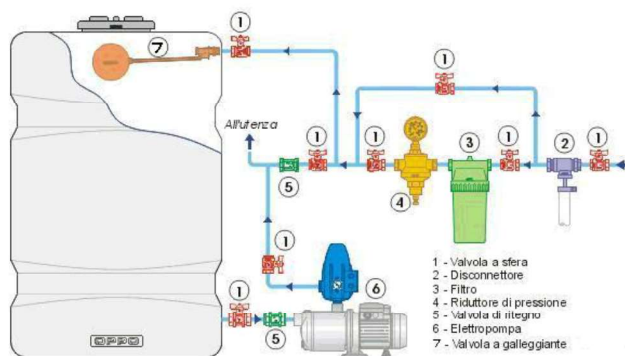

Diagnostica:

Cause possibili delle anomalie:

Origine degli abbassamenti di pressione:

- errori di concezione o realizzazione mal eseguita;
- difetti della rete (fughe, incrostazioni);
- difetti delle apparecchiature (erogatori, sistemi di pressurizzazione, serbatoi, serbatoi di accumulo, etc.)

Origine delle anomalie agli apparecchi:

- usura;
- assenza di manutenzione regolare.

Origini delle difficoltà di alimentazione:

- assenza di manutenzione alle valvole;
- assenza di controllo alle tubazioni;
- pressione troppo elevata.

Origine dei problemi agli scarichi:

- errori di concezione;
- ostruzioni;
- fughe a livello dei giunti o delle connessioni.

Anomalie Ricontrabili:

Sc-022/An-001 - Corrosione

Corrosione delle tubazioni di adduzione con evidenti segni di decadimento delle stesse evidenziato con cambio di colore e presenza di ruggine in prossimità delle corrosioni.

Sc-022/An-002 - Corto circuiti

Corto circuiti dovuti a difetti nell'impianto di messa a terra, a sbalzi di tensione (sovraccarichi) o ad altro.

Sc-022/An-003 - Difetti agli interruttori

Difetti agli interruttori magnetotermici e differenziali dovuti all'eccessiva polvere presente all'interno delle connessioni o alla presenza di umidità ambientale o di condensa.

Sc-022/An-004 - Difetti ai raccordi o alle connessioni

Perdite del fluido in prossimità dei raccordi dovute a errori o sconnessioni delle giunzioni.

Sc-022/An-005 - Difetti alle valvole

Difetti di funzionamento delle valvole dovuti ad errori di posa in opera o al cattivo dimensionamento delle stesse.

Sc-022/An-006 - Difetti di stabilità

Perdita delle caratteristiche di stabilità dell'elemento con conseguenti possibili pericoli per gli utenti.

Sc-022/An-007 - Difetti di taratura

Difetti di taratura dei contattori, di collegamento o di taratura della protezione.

Sc-022/An-008 - Disconnessione dell'alimentazione

Disconnessione dell'alimentazione dovuta a difetti di messa a terra, di sovraccarico di tensione di alimentazione, di corto circuito imprevisto.

Sc-022/An-009 - Incrostazioni

Accumuli di materiale di deposito all'interno delle tubazioni ed in prossimità dei filtri che causano perdite o rotture delle tubazioni.

Sc-022/An-010 - Surriscaldamento

Surriscaldamento che può provocare difetti di protezione e di isolamento. Può essere dovuto a ossidazione delle masse metalliche.

Tubazione pre isolata scaldante - Su_002/Co-005/Sc-023

La tubazione pre isolata scaldante si compone di un tubo principale isolato termicamente (in genere si utilizza schiuma di polietilene reticolato microcellulare) e rivestito da una guaina realizzata in polietilene ad alta densità (HDPE). La struttura a cellule chiuse del materiale assicura un assorbimento di acqua ridotto al minimo.

Modalità d'uso corretto: *La posa in opera delle tubazioni deve essere eseguita da personale specializzato.*

Anomalie Ricontrabili:

Sc-023/An-001 - Anomalie rivestimento

Difetti dello strato di rivestimento coibente dovuti a cattiva posa in opera.

Sc-023/An-002 - Difetti di tenuta

Perdite o fughe dei fluidi circolanti nelle tubazioni.

Sc-023/An-003 - Rigonfiamenti

Alterazione della superficie del tubo dovuta temperature eccessive.

Serbatoi di accumulo - Su_002/Co-005/Sc-024

I serbatoi di accumulo permettono la funzionalità delle macchine idrauliche e/o dei riscaldatori ed assicurano una riserva idrica adeguata alle necessità degli utenti in caso di cattivo funzionamento delle reti di distribuzione o in caso di arresti della erogazione da parte dei gestori del servizio di erogazione.

Modalità d'uso corretto: *L'utente deve verificare il corretto funzionamento del galleggiante, della valvola di alimentazione e la tenuta del tubo di troppo pieno e deve provvedere ad eliminare le eventuali perdite di acqua che dovessero verificarsi. In ogni caso, prima della messa in funzione della rete di distribuzione dell'acqua potabile è opportuno procedere alcune operazioni quali prelavaggio della rete per l'eliminazione della sporcizia, disinfezione mediante immissione in rete di prodotti ossidanti (cloro gassoso o miscela di acqua e cloro gassoso o soluzione di ipoclorito di calcio) e successivo risciacquo finale con acqua potabile sino a quando il liquido scaricato non assume le caratteristiche chimiche e batteriologiche dell'acqua di alimentazione.*

Diagnostica:

Cause possibili delle anomalie:

Origine degli abbassamenti di pressione:

- errori di concezione o realizzazione mal eseguita;
- difetti della rete (fughe, incrostazioni);
- difetti delle apparecchiature (erogatori, sistemi di pressurizzazione, serbatoi, serbatoi di accumulo, etc.)

Origine delle anomalie agli apparecchi:

- usura;
- assenza di manutenzione regolare.

Origini delle difficoltà di alimentazione:

- assenza di manutenzione alle valvole;
- assenza di controllo alle tubazioni;
- pressione troppo elevata.

Origine dei problemi agli scarichi:

- errori di concezione;
- ostruzioni;
- fughe a livello dei giunti o delle connessioni.

Anomalie Ricontrabili:

Sc-024/An-001 - Difetti di regolazione

Cattivo funzionamento del sistema di taratura e controllo.

Sc-024/An-002 - Perdita di carico

Perdite del liquido per cattivo funzionamento del livellostato e del pressostato delle pompe.

Tubazioni in acciaio - Su_002/Co-005/Sc-025

Le tubazioni generalmente utilizzate per l'impianto idrico sanitario sono in acciaio zincato e provvedono all'adduzione e alla successiva erogazione dell'acqua destinata ad alimentare l'impianto.

Modalità d'uso corretto: *Non sono ammesse tubazioni in piombo per le sue caratteristiche di tossicità; con i tubi zincati non sono ammesse saldature. Bisogna evitare di utilizzare contemporaneamente tubazioni di ferro zincato e di rame per evitare fenomeni elettrolitici indesiderati. Le tubazioni di adduzione dalla rete principale al fabbricato (in ghisa o in acciaio) devono essere opportunamente protette per consentire l'interramento. (es. protezione con rivestimento di catrame)*

Diagnostica:

Cause possibili delle anomalie:

Generalmente i guasti o le anomalie possono essere il risultato di errori di concezione o di installazione.

Origine dei guasti agli organi di produzione:

Per le apparecchiature di climatizzazione (quadri, batterie, climatizzazione monoblocco o sistemi "split", centrale di trattamento dell'aria, scambiatori, etc.) l'origine dei guasti concerne soprattutto la gestione:

- mancanza di gas refrigerante;
- surriscaldamento degli scambiatori;
- mancanza di lubrificazione;
- disfunzioni della regolazione;
- perdite di carico;
- difetti delle connessioni;
- incrostazioni;
- mancanza di acqua;
- difetti di isolamento termico.

Origine delle anomalie degli organi di distribuzione (tubature, filtri, guaine)

Le fughe possono essere originate da:

- una corrosione;
- difetti ai raccordi o alle connessioni;
- una impossibilità di dilatazione.

Le perdite di carico idraulico o aerauliche possono essere originate da:

- un errore di concezione;
- un errore di realizzazione;
- incrostazioni;
- intasamento;
- incrostazioni dei filtri o delle guaine;
- la distribuzione parziale delle guaine;
- difetti agli organi terminali.

Origini delle anomalie agli organi terminali:

- fughe al livello dei raccordi;
- cattiva regolazione;
- uso scorretto.

Origine delle anomalie degli organi di comando:

- difetti di taratura;
- rottura del circuito.

Anomalie Ricontrabili:

Sc-025/An-001 - Difetti di coibentazione

Coibentazione deteriorata o assente per cui si hanno tratti di tubi scoperti.

Sc-025/An-002 - Difetti di regolazione e controllo

Difetti di taratura dei dispositivi di sicurezza e controllo quali manometri, termometri, pressostati di comando.

Sc-025/An-003 - Difetti di tenuta

Perdite o fughe dei fluidi circolanti nelle tubazioni.

Sc-025/An-004 - Incrostazioni

Accumuli di materiale di deposito all'interno delle tubazioni ed in prossimità dei filtri che causano perdite o rotture delle tubazioni.

Sc-025/An-005 - Mancanza certificazione ecologica

Mancanza o perdita delle caratteristiche ecologiche dell'elemento.

Componente

Su_002/Co-006 - Impianto di smaltimento liquidi-solidi

L'impianto di smaltimento acque reflue è l'insieme degli elementi tecnici aventi funzione di eliminare le acque usate e di scarico dell'impianto idrico sanitario e convogliarle verso le reti esterne di smaltimento. Gli elementi dell'impianto di smaltimento delle acque reflue devono essere autopulibili per assicurare la funzionalità dell'impianto evitando la formazione di depositi sul fondo dei condotti e sulle pareti delle tubazioni. Al fine di concorrere ad assicurare i livelli prestazionali imposti dalla normativa per il controllo del rumore è opportuno dimensionare le tubazioni di trasporto dei fluidi in modo che la velocità di tali fluidi non superi i limiti imposti dalla normativa.

Elenco Schede

Su_002/Co-006/Sc-026	Tubazioni
Su_002/Co-006/Sc-027	Caditoie e pozzetti

Tubazioni - Su_002/Co-006/Sc-026

Le tubazioni dell'impianto di smaltimento delle acque permettono lo sversamento dell'acqua nei collettori fognari o nelle vasche di accumulo.

Modalità d'uso corretto: Tubazioni

I tubi utilizzabili devono rispondere alle seguenti norme:

- tubi di acciaio zincato: UNI 6363 e suo FA 199-86 e UNI 8863 e suo FA 1-89 (il loro uso deve essere limitato alle acque di scarico con poche sostanze in sospensione e non saponose). Per la zincatura si fa riferimento alle norme sui trattamenti galvanici.

Per i tubi di acciaio rivestiti, il rivestimento deve rispondere alle prescrizioni delle norme UNI ISO 5256, UNI 5745, UNI 9099, UNI 10416-1 esistenti (polietilene, bitume, ecc.) e comunque non deve essere danneggiato o staccato; in tal caso deve essere eliminato il tubo;

- tubi di ghisa: devono rispondere alla UNI ISO 6594, essere del tipo centrifugato e ricotto, possedere rivestimento interno di catrame, resina epossidica ed essere esternamente catramati o verniciati con vernice antiruggine;

- tubi di piombo: devono rispondere alla UNI 7527/1. Devono essere lavorati in modo da ottenere sezione e spessore costanti in ogni punto del percorso. Essi devono essere protetti con catrame e verniciati con vernici bituminose per proteggerli dall'azione aggressiva del cemento;

- tubi di gres: devono rispondere alla UNI EN 295 parti 1, 2, 3;

- tubi di fibrocemento: devono rispondere alla UNI EN 588-1;

- tubi di calcestruzzo non armato: devono rispondere alle UNI 9534 e SS UNI E07.04.088.0, i tubi armati devono rispondere alla norma SS UNI E07.04.064.0;

- tubi di materiale plastico: devono rispondere alle seguenti norme:

-- tubi di PVC per condotte all'interno dei fabbricati: UNI 7443 e suo FA 178-87;

-- tubi di PVC per condotte interrato: norme UNI applicabili;

-- tubi di polietilene ad alta densità (PEad) per condotte interrato: UNI 7613;

-- tubi di polipropilene (PP): UNI 8319 e suo FA 1-91;

-- tubi di polietilene ad alta densità (PEad) per condotte all'interno dei fabbricati: UNI 8451.

Diagnostica:

Cause possibili delle anomalie:

Generalmente i guasti o le anomalie possono essere il risultato di errori di concezione o di installazione.

Origine dei guasti agli organi di produzione:

1. Per le apparecchiature di climatizzazione (quadri, batterie, climatizzazione monoblocco o sistemi "split", centrale di trattamento dell'aria, scambiatori, etc.) l'origine dei guasti concerne soprattutto la gestione:

- mancanza di gas refrigerante;

- surriscaldamento degli scambiatori;

- mancanza di lubrificazione;

- disfunzioni della regolazione;

- perdite di carico;

- difetti delle connessioni;

- incrostazioni;

- mancanza di acqua;

- difetti di isolamento termico.

2. Per gli impianti di riscaldamento (caldaia a gasolio, a gas o elettriche, bruciatore, etc.):

- pressione insufficiente;

- ventilazione difettosa;

- difetti di regolazione.

Origine delle anomalie degli organi di distribuzione (tubature, filtri, guaine)

Le fughe possono essere originate da:

- una corrosione;

- difetti ai raccordi o alle connessioni;

- una impossibilità di dilatazione.

Le perdite di carico idraulico o aerauliche possono essere originate da:

- un errore di concezione;

- un errore di realizzazione;

- incrostazioni;

- intasamento;

- incrostazioni dei filtri o delle guaine;

- la distribuzione parziale delle guaine;

- difetti agli organi terminali.

Origini delle anomalie agli organi terminali:

- fughe al livello dei raccordi;

- cattiva regolazione;

- uso scorretto.

Origine delle anomalie degli organi di comando:

- difetti di taratura;

- rottura del circuito.

Anomalie Ricontrabili:

Sc-026/An-001 - Accumulo di grasso

Accumulo di grasso che si deposita sulle pareti dei condotti.

Sc-026/An-002 - Cattivi odori

Setticità delle acque di scarico che può produrre odori sgradevoli accompagnati da gas letali o esplosivi e aggressioni chimiche rischiose per la salute delle persone.

Sc-026/An-003 - Corrosione

Corrosione delle tubazioni di adduzione con evidenti segni di decadimento delle stesse evidenziato con cambio di colore e presenza di ruggine in prossimità delle corrosioni.

Sc-026/An-004 - Difetti ai raccordi o alle connessioni

Perdite del fluido in prossimità dei raccordi dovute a errori o sconnessioni delle giunzioni.

Sc-026/An-005 - Difetti di stabilità

Perdita delle caratteristiche di stabilità dell'elemento con conseguenti possibili pericoli per gli utenti.

Sc-026/An-006 - Erosione

Erosione del suolo all'esterno dei tubi che è solitamente causata dall'infiltrazione di terra.

Sc-026/An-007 - Incrostazioni

Accumulo di depositi minerali sulle pareti dei condotti.

Sc-026/An-008 - Penetrazione di radici

Penetrazione nei dei condotti di radici vegetali che provocano intasamento del sistema.

Sc-026/An-009 - Sedimentazione

Accumulo di depositi minerali sul fondo dei condotti che può causare l'ostruzione delle condotte.

Caditoie e pozzetti - Su_002/Co-006/Sc-027

Le caditoie e i pozzetti permettono di convogliare nella rete fognaria, per lo smaltimento, le acque di scarico usate e/o meteoriche provenienti da più origini (strade, pluviali, ecc).

Modalità d'uso corretto: Caditoie e pozzetti

È necessario verificare e valutare la prestazione dei pozzetti e delle caditoie durante la realizzazione dei lavori, al termine dei lavori e anche durante la vita del sistema. Le verifiche e le valutazioni comprendono:

a) prova di tenuta all'acqua; b) prova di tenuta all'aria; c) prova di infiltrazione; d) esame a vista;
e) valutazione della portata in condizioni di tempo asciutto; f) tenuta agli odori.

Controllare la funzionalità dei pozzetti, delle caditoie ed eliminare eventuali depositi e detriti di foglie ed altre ostruzioni che possono compromettere il corretto deflusso delle acque meteoriche.

Diagnostica:

Cause possibili delle anomalie:

Origine degli abbassamenti di pressione:

- errori di concezione o realizzazione mal eseguita;
- difetti della rete (fughe, incrostazioni);
- difetti delle apparecchiature (erogatori, sistemi di pressurizzazione, serbatoi, serbatoi di accumulo, etc.)

Origine delle anomalie agli apparecchi:

- usura;
- assenza di manutenzione regolare.

Origini delle difficoltà di alimentazione:

- assenza di manutenzione alle valvole;
- assenza di controllo alle tubazioni;
- pressione troppo elevata.

Origine dei problemi agli scarichi:

- errori di concezione;
- ostruzioni;
- fughe a livello dei giunti o delle connessioni.

Anomalie Ricontrabili:

Sc-027/An-001 - Cattivi odori

Setticità delle acque di scarico che può provocare l'insorgere di odori sgradevoli accompagnati da gas letali o esplosivi e aggressioni chimiche rischiose per la salute delle persone.

Sc-027/An-002 - Difetti ai raccordi o alle connessioni

Perdite del fluido in corrispondenza dei raccordi dovute a errori o sconnessioni delle giunzioni.

Sc-027/An-003 - Difetti dei chiusini

Rottura delle piastre di copertura dei pozzetti o chiusini difettosi, chiusini rotti, incrinati, mal posati o sporgenti.

Sc-027/An-004 - Erosione

Erosione del suolo all'esterno dei tubi che è solitamente causata dall'infiltrazione di terra.

Sc-027/An-005 - Intasamento

Incrostazioni o otturazioni delle griglie dei pozzetti a causa di accumuli di materiale di risulta quali fogliame, vegetazione ecc.

Sc-027/An-006 - Sedimentazione

Accumulo di depositi minerali sul fondo dei condotti che può causare l'ostruzione delle condotte.

Sub Sistema

Su_003 - Impianti speciali

Il Sub sistema impianti speciali contiene tutti gli impianti che possono fare parte di un generico sistema edilizio:

- Impianto di rilevazione incendi;
- Impianto di spegnimento incendi;
- Impianto di trasporto verticale;
- Impianto di allarme;
- Impianto telefonico e citofonico;
- Sistemi di automazione e telegestione;
- Impianto di distribuzione del gas;
- Impianto di irrigazione;
- Impianto di smaltimento prodotti della combustione;
- Impianto di trasmissione dati e fonia.

Elenco Componenti

Su_003/Co-007 Impianto antifurto e antintrusione

Su_003/Co-008	Impianto di trasmissione dati e fonia
Su_003/Co-009	Impianto di spegnimento incendi
Su_003/Co-010	Impianto di rilevazione incendi
Su_003/Co-011	Impianto di smaltimento prodotti della combustione

Componente

Su_003/Co-007 - Impianto antifuto e antintrusione

L'impianto di allarme è l'insieme degli elementi tecnici del sistema edilizio con funzione di prevenire, eliminare o segnalare l'intrusione di persone non desiderate all'interno degli edifici. L'impianto generalmente si compone di una centralina elettronica, che può avere sirena incorporata e/o esterna e punto centrale per i diversi sensori, ripartita in zone che corrispondono alle zone protette. I sensori per interno possono essere:

- rilevatori radar che coprono zone di circa 90° (non devono essere installati su pareti soggette a vibrazioni né orientati su pareti riflettenti);
- rilevatori radar a microonde che coprono zone di oltre 100° ottenendo il massimo rendimento dall'effetto Doppler;
- rilevatori a infrarossi passivi che si servono delle radiazioni termiche dei corpi animati e sono corredati di lente Fresnel per orientare in maniera corretta il sensore con portate fino a 10 metri.

I sensori perimetrali possono essere:

- a contatto magnetico di superficie o da incasso;
- interruttore magnetico;
- sensore inerziale per protezione di muri e recinzioni elettriche;
- filo riavvolgibile per il controllo delle serrande a scorrimento verticale;
- sonda a vibrazione;
- barriere a raggi infrarossi e a microonde per esterno.

Gli impianti di allarme dovranno essere realizzati a regola d'arte in rispondenza alla Legge 1 marzo 1968 n.186.

Tutti i dispositivi di rivelazione, concentrazione, segnalazione locale/remota (teletrasmissione), nonché di controllo (accessi, televisione a circuito chiuso), dovranno rispondere alle norme CEI 79-2, 79-3 e 79-4 ai sensi dell'art.2 della Legge 18 ottobre 1977 n.791 che richiede l'utilizzo di materiale costruito a regola d'arte. Pertanto dette apparecchiature dovranno riportare il previsto marchio di conformità o in alternativa di dichiarazione di conformità rilasciata dal costruttore; in ogni caso dovrà essere garantita la sicurezza d'uso. A tal riguardo tutte le apparecchiature elettriche collegate alle linee di alimentazione in bassa tensione (trasformatori, interruttori, fusibili, ecc.), dovranno essere conformi alle norme CEI 12-13; tale rispondenza dovrà essere certificata da apposito attestato di conformità rilasciato da parte degli organismi competenti oppure da dichiarazione di conformità rilasciata dal costruttore. Tutte le apparecchiature dovranno essere esenti da difetti qualitativi e di lavorazione. Le verifiche da effettuare anche sulla base della documentazione fornita sono:

- a) controllo dei materiali installati e delle relative caratteristiche tecniche;
- b) controllo a vista del posizionamento, fissaggio ed accessibilità della centrale di gestione, dei singoli rivelatori e ogni altro dispositivo del sistema, con verifica della conformità a livello di prestazione richiesta;
- c) controllo dello schema di localizzazione dei cavi e degli schemi dei collegamenti, verifica della completezza della documentazione tecnica e dei manuali d'uso e tecnici;
- d) calcolo teorico dell'autonomia di funzionamento dell'impianto sulla base degli assorbimenti, del tipo delle batterie e del dimensionamento degli alimentatori installati;
- e) controllo operativo delle funzioni quali:
 - risposta dell'impianto ad eventi di allarme;
 - risposta dell'impianto ad eventi temporali;
 - risposta dell'impianto ad interventi manuali.

Elenco Schede

Su_003/Co-007/Sc-028	Sistemi di ripresa ottici
Su_003/Co-007/Sc-029	Rivelatori passivi all'infrarosso
Su_003/Co-007/Sc-030	Allarmi e sirene
Su_003/Co-007/Sc-031	Centrale antintrusione

Sistemi di ripresa ottici - Su_003/Co-007/Sc-028

I sistemi di ripresa ottici sono costituiti da una o più telecamere che eseguono riprese per la video-sorveglianza. Le immagini registrate si possono riprodurre su supporti magnetici quali nastri, cd o altro.

Modalità d'uso corretto: *Maneggiare la telecamera con attenzione evitando urti o scosse per prevenire danneggiamenti; nel caso di telecamere da interno evitare di esporle all'umidità e comunque all'acqua e non farle operare in luoghi in cui i valori della umidità sono elevati. In caso di mancato funzionamento non tentare di aprire o smontare la telecamera; per evitare scosse elettriche non tentare di rimuovere viti o coperchi ed in ogni caso rivolgersi a personale specializzato o all'assistenza tecnica del prodotto.*

Non toccare il sensore direttamente con le dita ma se necessario utilizzare un panno morbido inumidito con alcool per rimuovere la polvere; non utilizzare la telecamera rivolta verso il sole per evitare danneggiamenti ai sensori ottici e non farla funzionare quando le condizioni di temperatura ed umidità superano i valori limiti indicati dal costruttore. Verificare il voltaggio di funzionamento indicato sulla targhetta posta sulla telecamera ed utilizzare solo i cavetti indicati (tipo e connettori) per il collegamento ai monitor.

Diagnostica:

Cause possibili delle anomalie:

Origine delle avarie del quadro:

- difetti dell'alimentazione principale;
- difetti dell'alimentazione di soccorso;
- difetti di isolamento;
- difetti della continuità del conduttore di protezione;
- difetti delle lampadine.

Origine del non funzionamento dei rilevatori;

- superamento della durata di vita;
- mancato rispetto delle prescrizioni di installazione del fabbricante;
- assenza del test di controllo;
- cattiva taratura;
- polvere e difetti di collegamento.

Origine delle avarie ai circuiti:

Per i circuiti si tratta generalmente di una interruzione di continuità:

- collegamenti difettosi;
- assenza di verifica;
- taglio accidentale.

Anomalie Ricontrabili:

Sc-028/An-001 - Anomalie di funzionamento

Difetti di funzionamento dei dispositivi antincendio.

Sc-028/An-002 - Difetti di regolazione

Difetti del sistema di regolazione dovuti ad errori di allineamento del fascio infrarosso.

Sc-028/An-003 - Difetti di tenuta morsetti

Difetti di funzionamento e di tenuta dei morsetti di connessione.

Sc-028/An-004 - Incrostazioni

Accumulo sui dispositivi di depositi vari (polvere, ecc.).

Rivelatori passivi all'infrarosso - Su_003/Co-007/Sc-029

I rilevatori ad infrarosso sono dei dispositivi in grado di rilevare la presenza di energia all'infrarosso che viene generata dal passaggio di una persona o di corpi animati nell'area controllata dal dispositivo. Generalmente tali dispositivi sono corredati di lente Fresnel per orientare in maniera corretta il sensore con portate fino a 10 metri.

Modalità d'uso corretto: *Rivelatori passivi all'infrarosso*

In caso di mancato funzionamento evitare di smontare il coperchio posto sulla parte anteriore del dispositivo per evitare di causare danni allo stampato e ai microinterruttori contenuti all'interno. Per un corretto funzionamento posizionare i rivelatori in posizione tale da non essere manomessi o facilmente accessibili quali pareti o angoli dei vari ambienti da controllare.

Diagnostica:

Cause possibili delle anomalie:

Origine delle avarie del quadro:

- difetti dell'alimentazione principale;
- difetti dell'alimentazione di soccorso;
- difetti di isolamento;
- difetti della continuità del conduttore di protezione;
- difetti delle lampadine.

Origine del non funzionamento dei rilevatori;

- superamento della durata di vita;
- mancato rispetto delle prescrizioni di installazione del fabbricante;
- assenza del test di controllo;
- cattiva taratura;
- polvere e difetti di collegamento.

Origine delle avarie ai circuiti:

Per i circuiti si tratta generalmente di una interruzione di continuità:

- collegamenti difettosi;
- assenza di verifica;
- taglio accidentale.

Anomalie Ricontrabili:

Sc-029/An-001 - Calo di tensione

Abbassamento del livello delle tensioni di alimentazione del dispositivo e conseguente interruzione del collegamento emittente ricevente.

Sc-029/An-002 - Difetti di regolazione

Difetti del sistema di regolazione dovuti ad errori di allineamento del fascio infrarosso.

Sc-029/An-003 - Incrostazioni

Accumulo sui dispositivi di depositi vari (polvere, ecc.).

Allarmi e sirene - Su_003/Co-007/Sc-030

Gli allarmi e sirene sono strumenti che con segnalazioni ottiche e/o acustiche avvisano di eventuali tentativi di intrusione non autorizzati.

Modalità d'uso corretto: *Gli allarmi e le sirene devono essere collocati in posizioni tali da non essere manomessi e visibili in caso di necessità. Pertanto tutte le segnalazioni ottiche ed acustiche devono essere sempre funzionanti.*

Diagnostica:

Cause possibili delle anomalie:

Origine delle avarie del quadro:

- difetti dell'alimentazione principale;
- difetti dell'alimentazione di soccorso;
- difetti di isolamento;
- difetti della continuità del conduttore di protezione;
- difetti delle lampadine.

Origine del non funzionamento dei rilevatori;

- superamento della durata di vita;
- mancato rispetto delle prescrizioni di installazione del fabbricante;
- assenza del test di controllo;
- cattiva taratura;
- polvere e difetti di collegamento.

Origine delle avarie ai circuiti:

Per i circuiti si tratta generalmente di una interruzione di continuità:

- collegamenti difettosi;
- assenza di verifica;
- taglio accidentale.

Anomalie Ricontrabili:

Sc-030/An-001 - Difetti avvisatori di allarme

Difetti di funzionamento delle spie luminose ed acustiche.

Sc-030/An-002 - Difetti di tenuta morsetti

Difetti di funzionamento e di tenuta dei morsetti di connessione.

Centrale antintrusione - Su_003/Co-007/Sc-031

La centrale antintrusione permette di alimentare e monitorare i componenti ad essa collegati.

Deve essere dotata di un sistema di alimentazione primaria e secondaria in grado di assicurare un corretto funzionamento in caso di interruzione dell'alimentazione primaria.

Le funzioni che può svolgere la centrale antintrusione sono:

- ricevere i segnali dai rivelatori ad essa collegati;
- determinare se detti segnali corrispondono alla condizione di allarme e se del caso indicare con mezzi ottici e acustici tale condizione di allarme;
- localizzare la zona dalla quale proviene l'allarme;
- sorvegliare il funzionamento corretto del sistema e segnalare con mezzi ottici e acustici ogni eventuale guasto (per esempio corto circuito, interruzione della linea, guasto nel sistema di alimentazione);
- inviare i segnali di allarme alla stampante collegata;

Modalità d'uso corretto: *La centrale antintrusione deve essere ubicata in modo da garantire la massima sicurezza del sistema. Il costruttore deve approntare la documentazione (disegni, elenco delle parti, schemi a blocchi, schemi elettrici e descrizione funzionale) per l'installazione e per l'uso che deve comprendere:*

- una descrizione generale dell'apparecchiatura con l'indicazione delle funzioni;
- le specifiche tecniche sufficientemente dettagliate degli ingressi e delle uscite sufficienti per consentire una valutazione della compatibilità meccanica, elettrica e logica con altri componenti del sistema;
- i requisiti di alimentazione per il funzionamento;
- i limiti elettrici massimi e minimi di ogni ingresso e uscita;
- le caratteristiche dei cavi e dei fusibili;
- le informazioni sulle modalità d'installazione;
- l'idoneità all'impiego in vari ambienti;
- le istruzioni di montaggio;
- le istruzioni per il collegamento di ingressi e uscite;
- le istruzioni per la configurazione e la messa in servizio;
- le istruzioni operative;
- le informazioni sulla manutenzione.

Diagnostica:

Cause possibili delle anomalie:

Origine delle avarie del quadro:

- difetti dell'alimentazione principale;
- difetti dell'alimentazione di soccorso;
- difetti di isolamento;
- difetti della continuità del conduttore di protezione;
- difetti delle lampadine.

Origine del non funzionamento dei rilevatori;

- superamento della durata di vita;
- mancato rispetto delle prescrizioni di installazione del fabbricante;
- assenza del test di controllo;
- cattiva taratura;
- polvere e difetti di collegamento.

Origine delle avarie ai circuiti:

Per i circuiti si tratta generalmente di una interruzione di continuità:

- collegamenti difettosi;
- assenza di verifica;
- taglio accidentale.

Anomalie Ricontrabili:

Sc-031/An-001 - Campi elettromagnetici

Livello eccessivo dell'inquinamento elettromagnetico per cui si verificano malfunzionamenti.

Sc-031/An-002 - Difetti del pannello di segnalazione

Difetti del sistema di segnalazione allarmi dovuti a difetti delle spie luminose.

Sc-031/An-003 - Difetti di tenuta morsetti

Difetti di funzionamento e di tenuta dei morsetti di connessione.

Sc-031/An-004 - Perdita di carico batteria

Perdita di carico della batteria ausiliaria

Sc-031/An-005 - Perdite di tensione

Riduzione della tensione di alimentazione.

Componente Su_003/Co-008 - Impianto di trasmissione dati e fonia

L'impianto di trasmissione dati e fonia permette la diffusione, nei vari ambienti, di dati ai vari utenti. In genere è composto da una rete di trasmissione (denominata cablaggio) e da una serie di punti di presa ai quali sono collegate le varie postazioni.

Elenco Schede

Su_003/Co-008/Sc-032	Cablaggio
Su_003/Co-008/Sc-033	Armadi concentratori

Cablaggio - Su_003/Co-008/Sc-032

Per la diffusione dei dati negli edifici occorre una rete di supporto che generalmente viene denominata cablaggio. Pertanto il cablaggio degli edifici consente agli utenti di comunicare e scambiare dati attraverso le varie postazioni collegate alla rete di distribuzione.

Modalità d'uso corretto: *Evitare di aprire i quadri di permutazione e le prese di rete nel caso di malfunzionamenti. Rivolgersi sempre al personale specializzato.*

Anomalie Ricontrabili:

Sc-032/An-001 - Difetti degli allacci

Difetti di funzionamento delle prese di utenza e dei pannelli degli armadi di permutazione.

Sc-032/An-002 - Difetti delle canaline

Difetti di tenuta delle canaline porta cavi.

Sc-032/An-003 - Difetti delle prese

Difetti di tenuta delle placche, dei coperchi e dei connettori.

Sc-032/An-004 - Difetti di serraggio

Difetti di serraggio di viti ed attacchi dei vari apparecchi di utenza.

Armadi concentratori - Su_003/Co-008/Sc-033

Gli armadi hanno la funzione di contenere tutti i componenti (apparati attivi, pannelli di permutazione della rete di distribuzione fisica, UPS per alimentazione elettrica indipendente) necessari per il corretto funzionamento dei nodi di concentrazione.

Gli armadi concentratori sono generalmente costituiti da una struttura in lamiera d'acciaio pressopiegata ed elettrosaldata e verniciata con polveri epossidiche.

Modalità d'uso corretto: *Negli armadi che alloggiano gli apparati attivi dovranno essere installati sulla parte frontale, in modo visibile, i pannelli di alimentazione elettrica e un interruttore differenziale con spia luminosa.*

Controllare che la griglia di areazione sia libera da ostacoli che possano comprometterne il corretto funzionamento.

Anomalie Ricontrabili:

Sc-033/An-001 - Anomalie agli interruttori

Difetti agli interruttori dovuti all'eccessiva polvere presente all'interno delle connessioni o alla presenza di umidità ambientale o di condensa.

Sc-033/An-002 - Anomalie led luminosi

Difetti di funzionamento delle spie e delle lampade di segnalazione.

Sc-033/An-003 - Corrosione

Decadimento dei materiali metallici a causa della combinazione con sostanze presenti nell'ambiente (ossigeno, acqua, anidride carbonica, ecc.).

Sc-033/An-004 - Depositi di materiale

Accumulo di polvere sui contatti che provoca malfunzionamenti.

Sc-033/An-005 - Difetti cablaggio

Difetti di funzionamento dei cablaggi dei vari elementi dell'impianto.

Componente Su_003/Co-009 - Impianto di spegnimento incendi

L'impianto antincendio è l'insieme degli elementi tecnici aventi funzione di prevenire, eliminare, limitare o segnalare incendi. L'impianto antincendio, nel caso di edifici per civili abitazioni, è richiesto quando l'edificio supera i 24 metri di altezza. L'impianto è generalmente costituito da :

- rete idrica di adduzione in ferro zincato;
- bocche di incendio in cassetta (manichette, lance, ecc.);
- attacchi per motopompe dei VV.FF;
- estintori (idrici, a polvere, a schiuma, ecc.).

Elenco Schede

Su_003/Co-009/Sc-034	Elettropompe
Su_003/Co-009/Sc-035	Impianto di estinzione incendi a gas
Su_003/Co-009/Sc-036	Naspi
Su_003/Co-009/Sc-037	Evacuatori di fumo e di calore (EFC)

Elettropompe - Su_003/Co-009/Sc-034

L'elettropompa consente di elevare i valori della pressione idrica attraverso dei meccanismi alimentati elettricamente.

Diagnostica:

Cause possibili delle anomalie:

Origine degli abbassamenti di pressione:

- errori di concezione o realizzazione mal eseguita;
- difetti della rete (fughe, incrostazioni);
- difetti delle apparecchiature (erogatori, sistemi di pressurizzazione, serbatoi, serbatoi di accumulo, etc.)

Origine delle anomalie agli apparecchi:

- usura;
- assenza di manutenzione regolare.

Origini delle difficoltà di alimentazione:

- assenza di manutenzione alle valvole;
- assenza di controllo alle tubazioni;
- pressione troppo elevata.

Origine dei problemi agli scarichi:

- errori di concezione;
- ostruzioni;
- fughe a livello dei giunti o delle connessioni.

Anomalie Ricontrabili:

Sc-034/An-001 - Corrosione

Corrosione delle tubazioni di adduzione con evidenti segni di decadimento delle stesse evidenziato con cambio di colore e presenza di ruggine in prossimità delle corrosioni.

Sc-034/An-002 - Corto circuiti

Corto circuiti dovuti a difetti nell'impianto di messa a terra, a sbalzi di tensione (sovraccarichi) o ad altro.

Sc-034/An-003 - Difetti agli interruttori

Difetti agli interruttori magnetotermici e differenziali dovuti all'eccessiva polvere presente all'interno delle connessioni o alla presenza di umidità ambientale o di condensa.

Sc-034/An-004 - Difetti ai raccordi o alle connessioni

Perdite del fluido in prossimità dei raccordi dovute a errori o sconnessioni delle giunzioni.

Sc-034/An-005 - Difetti alle valvole

Difetti di funzionamento delle valvole dovuti ad errori di posa in opera o al cattivo dimensionamento delle stesse.

Sc-034/An-006 - Difetti di taratura

Difetti di taratura dei contattori, di collegamento o di taratura della protezione.

Sc-034/An-007 - Disconnessione alimentazione

Disconnessione dell'alimentazione dovuta a difetti di messa a terra, di sovraccarico di tensione di alimentazione, di corto circuito imprevisto.

Sc-034/An-008 - Incrostazioni

Accumuli di materiale di deposito all'interno delle tubazioni ed in prossimità dei filtri che causano perdite o rotture delle tubazioni.

Sc-034/An-009 - Surriscaldamento

Surriscaldamento che può provocare difetti di protezione e di isolamento. Può essere dovuto a ossidazione delle masse metalliche.

Impianto di estinzione incendi a gas - Su_003/Co-009/Sc-035

Gli impianti antincendio a gas sono realizzati per fornire un estinguente gassoso per lo spegnimento degli incendi di liquidi infiammabili e degli incendi dove vi è rischio elettrico e rischio di classe A.

Modalità d'uso corretto: *Impianto di spegnimento incendi a gas*

La progettazione e la realizzazione di questi impianti, ai sensi della normativa vigente, deve essere eseguita da persone con specifiche competenze ed esperte del funzionamento e della manutenzione dei sistemi e delle attrezzature. È essenziale che le attrezzature antincendio siano sottoposte ad attenta manutenzione per garantire che siano immediatamente funzionanti quando sia necessario.

Diagnostica:

Cause possibili delle anomalie:

Origine delle avarie del quadro:

- difetti dell'alimentazione principale;
- difetti dell'alimentazione di soccorso;
- difetti di isolamento;
- difetti della continuità del conduttore di protezione;
- difetti delle lampadine.

Origine del non funzionamento dei rilevatori;

- superamento della durata di vita;
- mancato rispetto delle prescrizioni di installazione del fabbricante;
- assenza del test di controllo;
- cattiva taratura;
- polvere e difetti di collegamento.

Origine delle avarie ai circuiti:

Per i circuiti si tratta generalmente di una interruzione di continuità:

- collegamenti difettosi;
- assenza di verifica;
- taglio accidentale.

Anomalie Ricontrabili:

Sc-035/An-001 - Corrosione delle tubazioni

Corrosione delle tubazioni di adduzione con cambio di colore e presenza di ruggine in prossimità delle corrosioni.

Sc-035/An-002 - Difetti ai raccordi o alle connessioni

Perdite del fluido in corrispondenza dei raccordi, delle valvole e delle saracinesche dovute a errori o sconnessioni delle giunzioni.

Sc-035/An-003 - Incrostazioni delle tubazioni o dei filtri della rete di adduzione

Accumuli di materiale di deposito all'interno delle tubazioni ed in prossimità dei filtri che causano perdite o rotture delle tubazioni.

Sc-035/An-004 - Mancanza certificazione antincendio

Mancanza o perdita delle caratteristiche antincendio.

Sc-035/An-005 - Problemi di funzionamento delle valvole

Non corretto funzionamento delle valvole dovuti ad errori di posa in opera o al mal dimensionamento delle stesse.

Naspi - Su_003/Co-009/Sc-036

Il naspo è un apparecchio antincendio costituito da una bobina con alimentazione idrica assiale, una valvola (manuale o automatica) d'intercettazione adiacente la bobina, una tubazione semirigida, una lancia erogatrice.

Modalità d'uso corretto: *Per l'utilizzo del naspo verificare l'accessibilità della cassetta portanaspo e la presenza dei cartelli segnalatori per individuare facilmente il naspo. Aprire la cassetta portanaspo, aprire la valvola a sfera ed estrarre il naspo che è già pronto all'utilizzo in quanto l'acqua è disponibile alla lancia anche senza svolgere completamente il tubo.*

Diagnostica:

Cause possibili delle anomalie:

Origine delle avarie del quadro:

- difetti dell'alimentazione principale;
- difetti dell'alimentazione di soccorso;
- difetti di isolamento;
- difetti della continuità del conduttore di protezione;
- difetti delle lampadine.

Origine del non funzionamento dei rilevatori;

- superamento della durata di vita;
- mancato rispetto delle prescrizioni di installazione del fabbricante;
- assenza del test di controllo;
- cattiva taratura;
- polvere e difetti di collegamento.

Origine delle avarie ai circuiti:

Per i circuiti si tratta generalmente di una interruzione di continuità:

- collegamenti difettosi;
- assenza di verifica;
- taglio accidentale.

Anomalie Ricontrabili:

Sc-036/An-001 - Anomalie di funzionamento

Difetti di funzionamento dei dispositivi antincendio.

Sc-036/An-002 - Mancanza certificazione antincendio

Mancanza o perdita delle caratteristiche antincendio.

Sc-036/An-003 - Problemi di tenuta

Problemi di tenuta di pressione dei naspi.

Evacuatori di fumo e di calore (EFC) - Su_003/Co-009/Sc-037

Gli evacuatori di fumo e di calore sono sistemi costituiti da apparecchi che permettono in caso di incendio, l'evacuazione di fumi e gas in base allo schema di funzionamento.

Modalità d'uso corretto: Evacuatori di fumo e calore

Gli evacuatori vanno collocati in prossimità di accessi e di apparecchiature a rischio e lungo i corridoi di accesso e nei punti di maggior pericolo. Generalmente questi apparecchi sono costituiti da un basamento con dispositivi di ancoraggio alla struttura, da elementi di apertura e di chiusura. Occorre prevedere un EFC ogni 200 m² di superficie piana o con pendenza inferiore al 20%; nel caso di superfici con pendenze maggiori del 20% gli EFC vanno posizionati ogni 400 m². Ogni EFC deve essere dotato di un dispositivo di apertura facilmente individuabile e facilmente azionabile sia manualmente sia con telecomando. L'utente deve provvedere alla pulizia degli evacuatori eliminando le incrostazioni superficiali e lubrificando i dispositivi di apertura e chiusura per evitare che si inceppino; inoltre deve verificare che il sistema di aggancio degli evacuatori alla copertura sia serrato.

Diagnostica:

Cause possibili delle anomalie:

Origine delle avarie del quadro:

- difetti dell'alimentazione principale;
- difetti dell'alimentazione di soccorso;
- difetti di isolamento;
- difetti della continuità del conduttore di protezione;
- difetti delle lampadine.

Origine del non funzionamento dei rilevatori;

- superamento della durata di vita;
- mancato rispetto delle prescrizioni di installazione del fabbricante;
- assenza del test di controllo;
- cattiva taratura;
- polvere e difetti di collegamento.

Origine delle avarie ai circuiti:

Per i circuiti si tratta generalmente di una interruzione di continuità:

- collegamenti difettosi;
- assenza di verifica;
- taglio accidentale.

Anomalie Ricontrabili:

Sc-037/An-001 - Deposito superficiale

Accumulo di materiale in superficie e di incrostazioni di diversa consistenza, spessore e aderenza diversa.

Sc-037/An-002 - Difetti ai dispositivi termici

Difetti di funzionamento dei dispositivi termici di apertura dovuti ad errori di taratura.

Sc-037/An-003 - Difetti ai meccanismi di apertura

Difetti di funzionamento dei dispositivi di leveraggio

Sc-037/An-004 - Difetti di ancoraggio

Difetti nell'installazione ed ancoraggio degli evacuatori di fumo e di calore alla copertura con conseguente rischio di crollo delle parti.

Sc-037/An-005 - Difetti di stabilità

Perdita delle caratteristiche di stabilità dell'elemento con conseguenti possibili pericoli per gli utenti.

Sc-037/An-006 - Penetrazione e ristagni d'acqua

Comparsa di macchie da umidità e/o gocciolamento localizzato in prossimità degli elementi terminali di copertura.

Componente Su_003/Co-010 - Impianto di rilevazione incendi

L'impianto di rivelazione e allarme incendio deve fornire segnalazioni ottiche e/o acustiche agli occupanti di un edificio che, in caso di possibili incendi, possano intraprendere adeguate azioni di protezione contro l'incendio oltre ad eventuali altre misure di sicurezza per un tempestivo esodo. Le funzioni di rivelazione incendio e allarme incendio possono essere combinate in un unico sistema. Generalmente un impianto di rivelazione e allarme è costituito da:

- rivelatori d'incendio;
- centrale di controllo e segnalazione;
- dispositivi di allarme incendio;
- punti di segnalazione manuale;
- dispositivo di trasmissione dell'allarme incendio;
- stazione di ricevimento dell'allarme incendio;
- comando del sistema automatico antincendio;
- sistema automatico antincendio;
- dispositivo di trasmissione dei segnali di guasto;
- stazione di ricevimento dei segnali di guasto;
- apparecchiatura di alimentazione.

Elenco Schede

Su_003/Co-010/Sc-038 Sistema di alimentazione

Sistema di alimentazione - Su_003/Co-010/Sc-038

L'apparecchiatura di alimentazione dell'impianto di rivelazione e di allarme incendio fornisce la potenza di alimentazione per la centrale di controllo e segnalazione e per i componenti da essa alimentati. L'apparecchiatura di alimentazione può includere diverse sorgenti di potenza (per esempio alimentazione da rete e sorgenti ausiliarie di emergenza).

Modalità d'uso corretto: *Un sistema di rivelazione e di segnalazione d'incendio deve avere come minimo 2 sorgenti di alimentazione; la sorgente di alimentazione principale che utilizza la rete di alimentazione pubblica o un sistema equivalente e quella di riserva. Almeno una apparecchiatura di alimentazione di riserva deve essere costituita da una batteria ricaricabile. Ciascuna sorgente di alimentazione deve essere in grado di alimentare autonomamente le parti del sistema di rivelazione e di segnalazione d'incendio per le quali è progettata. Se la apparecchiatura di alimentazione è integrata all'interno di un'altra apparecchiatura del sistema di rivelazione e di segnalazione d'incendio, la commutazione da una sorgente di alimentazione all'altra, non deve causare alcun cambiamento di stato o di indicazione. L'utente deve verificare le connessioni dei vari elementi collegati alla apparecchiatura di alimentazione controllando che le spie luminose ed i fusibili di protezione siano funzionanti.*

Diagnostica:

Cause possibili delle anomalie:

Origine delle avarie del quadro:

- difetti dell'alimentazione principale;
- difetti dell'alimentazione di soccorso;
- difetti di isolamento;
- difetti della continuità del conduttore di protezione;
- difetti delle lampadine.

Origine del non funzionamento dei rilevatori;

- superamento della durata di vita;
- mancato rispetto delle prescrizioni di installazione del fabbricante;
- assenza del test di controllo;
- cattiva taratura;
- polvere e difetti di collegamento.

Origine delle avarie ai circuiti:

Per i circuiti si tratta generalmente di una interruzione di continuità:

- collegamenti difettosi;
- assenza di verifica;
- taglio accidentale.

Anomalie Ricontrabili:

Sc-038/An-001 - Perdita dell'alimentazione

Perdita della sorgente di alimentazione (principale o di riserva).

Sc-038/An-002 - Perdite di tensione

Riduzione della tensione della batteria ad un valore inferiore a 0,9 volte la tensione nominale della batteria.

Componente

Su_003/Co-011 - Impianto di smaltimento prodotti della combustione

L'impianto di smaltimento prodotti della combustione è l'insieme degli elementi tecnici aventi funzione di eliminare i prodotti derivanti dalla combustione di combustibili solidi, liquidi o gassosi utilizzati per il riscaldamento e/o la produzione di acqua calda. Generalmente esso è costituito da:

- canna fumaria singola o collettiva;
- evacuatori di fumo e di calore;
- comignoli.

Elenco Schede

Su_003/Co-011/Sc-039 Evacuatori di fumo e di calore (EFC)

Evacuatori di fumo e di calore (EFC) - Su_003/Co-011/Sc-039

Gli evacuatori di fumo e di calore sono delle apparecchiature in grado di garantire, in caso di incendio, la evacuazione di fumi e gas caldi secondo lo schema di funzionamento.

Modalità d'uso corretto: *Gli evacuatori vanno collocati in prossimità di accessi e di apparecchiature a rischio e lungo i corridoi di accesso e nei punti di maggior pericolo. Generalmente questi apparecchi sono costituiti da un basamento con dispositivi di ancoraggio alla struttura, da elementi di apertura e di chiusura. Occorre prevedere un EFC ogni 200 m² di superficie piana o con pendenza inferiore al 20%; nel caso di superfici con pendenze maggiori del 20% gli EFC vanno posizionati ogni 400 m². Ogni EFC deve essere dotato di un dispositivo di apertura facilmente individuabile e facilmente azionabile sia manualmente sia con telecomando. L'utente deve provvedere alla pulizia degli evacuatori eliminando le incrostazioni superficiali e lubrificando i dispositivi di apertura e chiusura per evitare che si inceppino; inoltre deve verificare che il sistema di aggancio degli evacuatori alla copertura sia serrato.*

Diagnostica:

Cause possibili delle anomalie:

Generalmente i guasti o le anomalie possono essere il risultato di errori di concezione o di installazione.

Origine dei guasti agli organi di produzione:

1. Per le apparecchiature di climatizzazione (quadri, batterie, climatizzazione monoblocco o sistemi "split", centrale di trattamento dell'aria, scambiatori, etc.) l'origine dei guasti concerne soprattutto la gestione:

- mancanza di gas refrigerante;
- surriscaldamento degli scambiatori;
- mancanza di lubrificazione;
- disfunzioni della regolazione;
- perdite di carico;
- difetti delle connessioni;
- incrostazioni;
- mancanza di acqua;
- difetti di isolamento termico.

2. Per gli impianti di riscaldamento (caldaia a gasolio, a gas o elettriche, bruciatore, etc.):

- pressione insufficiente;
- ventilazione difettosa;
- difetti di regolazione.

Origine delle anomalie degli organi di distribuzione (tubature, filtri, guaine)

Le fughe possono essere originate da:

- una corrosione;
- difetti ai raccordi o alle connessioni;
- una impossibilità di dilatazione.

Le perdite di carico idraulico o aerauliche possono essere originate da:

- un errore di concezione;
- un errore di realizzazione;
- incrostazioni;
- intasamento;
- incrostazioni dei filtri o delle guaine;
- la distribuzione parziale delle guaine;
- difetti agli organi terminali.

Origini delle anomalie agli organi terminali:

- fughe al livello dei raccordi;
- cattiva regolazione;
- uso scorretto.

Origine delle anomalie degli organi di comando:

- difetti di taratura;
- rottura del circuito.

Anomalie Ricontrabili:

Sc-039/An-001 - Accumulo e depositi

Accumulo di materiale e depositi sulle superfici interne dei tiraggi degli evacuatori con conseguente limitazione di sfogo degli aeriformi nell'atmosfera.

Sc-039/An-002 - Deposito superficiale

Accumulo di materiale e di incrostazioni di diversa consistenza, spessore e aderenza diversa.

Sc-039/An-003 - Difetti ai meccanismi di apertura

Problemi di funzionamento dei dispositivi di apertura.

Sc-039/An-004 - Distacco

Distacco degli elementi costituenti gli accessi dai dispositivi di fissaggio.

Sc-039/An-005 - Mancanza certificazione antincendio

Mancanza o perdita delle caratteristiche antincendio.

Sc-039/An-006 - Penetrazione e ristagni d'acqua

Comparsa di macchie da umidità e/o gocciolamento localizzato in prossimità degli elementi terminali di copertura.

Sc-039/An-007 - Presenza di vegetazione

Presenza di vegetazione caratterizzata dalla formazione di licheni, muschi e piante in prossimità di superfici o giunti degradati.

Sc-039/An-008 - Rottura

Rottura degli elementi terminali di copertura.

Sc-039/An-009 - Spostamento di elementi

Spostamento degli elementi terminali di copertura dalla posizione di origine.

Sub Sistema

Su_004 - Sistemazioni esterne

Le sistemazioni esterne costituiscono, da una parte l'insieme degli elementi tecnici aventi la funzione di dividere e conformare gli spazi esterni connessi al sistema edilizio, (balconi, ringhiere, logge, passerelle, scale e rampe esterne, ecc.) e dall'altra tutti quegli elementi che caratterizzano l'ambiente circostante (strade, parcheggi, aree a verde, ecc.).

Elenco Componenti

Su_004/Co-012 Impianto di illuminazione

Componente Su_004/Co-012 - Impianto di illuminazione

L'impianto di illuminazione consente di creare condizioni di visibilità negli ambienti. L'impianto di illuminazione deve consentire, nel rispetto del risparmio energetico, livello ed uniformità di illuminamento, limitazione dell'abbagliamento, direzionalità della luce, colore e resa della luce. E' costituito generalmente da:

- lampade ad incandescenza;
- lampade fluorescenti;- lampade alogene;
- lampade compatte;
- lampade a scariche;
- lampade a ioduri metallici;
- lampade a vapore di mercurio;
- lampade a vapore di sodio;
- pali per il sostegno dei corpi illuminanti.

Elenco Schede

Su_004/Co-012/Sc-040	Fondazioni dirette
Su_004/Co-012/Sc-041	Cavidotti

Fondazioni dirette - Su_004/Co-012/Sc-040

Insieme degli elementi tecnici puntuali del sistema illuminante direttamente adagiate sul suolo di fondazione. Fanno parte di questa tipologia elementi come i pozzetti prefabbricati e i blocchi di fondazione in conglomerato cementizio dove vengono alloggiati i pali di illuminazione..

Modalità d'uso corretto: *L'utente dovrà soltanto accertarsi della comparsa di eventuali anomalie che possano anticipare l'insorgenza di fenomeni di dissesto o cedimenti, causate da sollecitazioni di diverso tipo.*

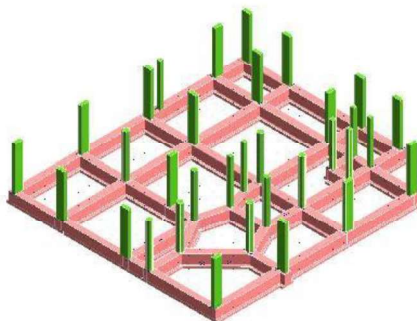

Diagnostica:

Cause possibili delle anomalie:

Anomalie generalizzate

Possono derivare da errori nella concezione, o da una cattiva esecuzione, sia da modificazioni nella resistenza e nella consistenza del suolo, dipendenti da:

- la variazione del tenore d'acqua nel terreno;
- dispersioni d'acqua di una certa entità nelle vicinanze;
- penetrazioni d'acqua per infiltrazioni;
- variazioni nel livello della falda freatica dovute a piogge intense o a un periodo di siccità.

Anomalie puntuali o parziali

Possono derivare da una evoluzione localizzata della portanza del suolo dovuta a:

- crescita del tenore d'acqua nel terreno;
- l'apertura di scavi o l'esecuzione di sbancamenti di dimensioni significative in prossimità;
- la circolazione molto intensa di veicoli pesanti;
- uno scivolamento del terreno;
- un sovraccarico puntuale.

Anomalie Ricontrabili:

Sc-040/An-001 - Cedimenti

Dissesti dovuti a cedimenti di natura e causa diverse, talvolta con manifestazioni dell'abbassamento del piano di imposta della fondazione.

Sc-040/An-002 - Difetti nella verticalità

Difetti nella verticalità, sia dei muri, sia delle connessioni a causa di dissesti o eventi di natura diversa.

Sc-040/An-003 - Fessurazioni

Presenza di rotture singole, ramificate, ortogonale o parallele all'armatura che possono interessare l'intero spessore del manufatto.

Sc-040/An-004 - Lesioni

Si manifestano con l'interruzione del tessuto murario. Le caratteristiche e l'andamento ne caratterizzano l'importanza e il tipo.

Sc-040/An-005 - Macchie

Pigmentazione accidentale e localizzata della superficie.

Sc-040/An-006 - Umidità

Presenza di umidità dovuta spesso per risalita capillare.

Sc-040/Cn-001 - Controllo periodico

Procedura: Controllo a vista

Frequenza: 360 giorni

Le anomalie più frequenti a carico delle fondazioni si manifestano generalmente attraverso fenomeni visibili a livello delle strutture verticali. Controllare eventuali smottamenti del terreno circostante alla struttura che possano essere indicatori di cedimenti strutturali. Effettuare verifiche e controlli approfonditi particolarmente in corrispondenza di manifestazioni a calamità naturali (sisma, nubifragi, ecc.).

Anomalie: -Cedimenti, -Fessurazioni, -Lesioni, -Difetti nella verticalità, -Umidità, -Macchie

Cavidotti - Su_004/Co-012/Sc-041

Cavidotti dell'impianto di illuminazione sono elementi più semplici per il passaggio dei cavi elettrici.

In genere le canalizzazioni sono realizzate in PVC e devono essere conformi alle prescrizioni di sicurezza delle norme CEI. Devono essere dotati di marchio di qualità o certificati secondo le disposizioni di legge.

Modalità d'uso corretto:

Diagnostica:

Cause possibili delle anomalie:

Origini delle interruzioni nell'alimentazione:

- interruzione dell'ente erogatore;
- guasti della rete di sicurezza;
- guasti al gruppo elettrogeno;
- disconnessioni: corto circuito accidentale, sovracorrente, difetti di messa a terra.

Origini delle anomalie a quadri e circuiti:

- difetti di taratura dei contatori;
- connessioni di raccordo allentate;
- isolamento anormale provocato da polvere o ossidazione delle masse metalliche.

Origine delle anomalie a elementi terminali:

- collegamento di un apparecchio di potenza superiore a quella ammessa per l'impianto;
- umidità accidentale a ambientale;
- surriscaldamento anormale localizzato che può provocare un difetto di isolamento.

Anomalie Ricontrabili:

Sc-041/An-001 - Difetti di taratura

Difetti di taratura dei contatori, di collegamento o di taratura della protezione.

Sc-041/An-002 - Disconnessione dell'alimentazione

Disconnessione dell'alimentazione dovuta a difetti di messa a terra, di sovraccarico di tensione di alimentazione, di corto circuito imprevisto.

Sc-041/An-003 - Interruzione dell'alimentazione principale

Interruzione dell'alimentazione principale dovuta ad un'interruzione dell'ente erogatore/gestore dell'energia elettrica.

Sc-041/An-004 - Interruzione dell'alimentazione secondaria

Interruzione dell'alimentazione secondaria dovuta a guasti al circuito secondario o al gruppo elettrogeno.

Sc-041/An-005 - Surriscaldamento

Surriscaldamento che può provocare difetti di protezione e di isolamento. Può essere dovuto a ossidazione delle masse metalliche.

Sub Sistema

Su_005 - Sistema strutturale

Il sistema strutturale rappresenta l'insieme di tutti gli elementi portanti principali e secondari che, nell'organismo architettonico che ne deriva, sono destinati ad assorbire i carichi e le azioni esterne cui il manufatto è soggetto durante tutta la sua vita di esercizio.

Elenco Componenti

Su_005/Co-013 Apparecchi di appoggio

Componente Su_005/Co-013 - Apparecchi di appoggio

Gli apparecchi d'appoggio sono dispositivi di vincolo utilizzati nelle strutture, nei ponti e negli edifici, allo scopo di trasmettere puntualmente carichi e vincolare determinati gradi di libertà di spostamento. La gamma degli appoggi comprende:- tipologie in acciaio- tipologie in elastomero armato. Oltre alle tipologie tradizionali, sono disponibili dispositivi speciali quali appoggi a doppio effetto, strumentati, per ponti varati a spinta, ecc.

Elenco Schede

Su_005/Co-013/Sc-042 Appoggi strutturali a calotta sferica a contatto superficiale

Appoggi strutturali a calotta sferica a contatto superficiale - Su_005/Co-013/Sc-042

Si tratta di dispositivi che consentono generalmente rotazioni di $\pm 3^\circ$ attorno a qualsiasi asse orizzontale; è permessa qualsiasi rotazione attorno all'asse verticale. All'interno dell'appoggio sono presenti due diverse superfici di scorrimento fra acciaio (che può essere cromato o inox) e TE: una sferica, che rende possibili le rotazioni, ed una piana (assente negli appoggi di tipo fisso), che consente le traslazioni. I carichi orizzontali vengono trasmessi attraverso la superficie di scorrimento sferica, che ne dimensiona in modo opportuno la concavità. Tali dispositivi trovano applicazione in modo particolare in ambito ferroviario e metropolitano. Il loro impiego è indicato quando diventa complicato, ripristinare e mantenere il parallelismo delle superfici di contatto (ad esempio nel caso di travi prefabbricate e varate) o quando si può verificare che eventuali carichi accidentali, post-pensionamenti, ritiri differenziali, gradienti termici ed altri fattori possono determinare l'insorgere di rotazioni considerevoli.

Modalità d'uso corretto: *Le modalità di uso corretto devono necessariamente tener conto di quanto prescritto nella scheda tecnica del prodotto che il fornitore dovrà produrre oltre che di quanto previsto dalla normativa vigente.*

Anomalie Ricontrabili:

Sc-042/An-001 - Basso grado di riciclabilità

Utilizzo nelle fasi manutentive di materiali, elementi e componenti con un basso grado di riciclabilità.

Sc-042/An-002 - Perdita di funzionalità dei componenti

Perdita dei requisiti di flessibilità orizzontale e di rigidità verticale dovuta a cause diverse (fine del ciclo di vita dei componenti, eventi sismici particolari, ecc.).

Sc-042/An-003 - Rottura

Rottura dei componenti interni ai dispositivi con relative perdite prestazionali ed inefficacia degli stessi nella risoluzione delle problematiche per cui installati.

Sc-042/An-004 - Usura

Perdita dei requisiti prestazionali dovuti ad usura dei componenti utilizzati.

Sc-042/An-005 - Utilizzo di materiali non durevoli

Utilizzo di materiali non durevoli nelle fasi manutentive degli elementi.

Sub Sistema

Su_006 - Sistemi di chiusura

I sistemi di chiusura costituiscono l'insieme di tutti gli elementi che hanno la funzione di limitare il volume degli ambienti dai lati, dal basso e dall'alto; non portano altri carichi oltre il peso proprio e sono portate dalle strutture portanti dell'organismo architettonico.

Elenco Componenti

Su_006/Co-014 Serramenti in alluminio

Componente

Su_006/Co-014 - Serramenti in alluminio

I serramenti sono quei manufatti che servono come chiusure dei vani lasciati nelle murature; nel contempo, essendo apribili e in molti casi trasparenti, consentono il passaggio dell'aria, della luce, delle persone e delle cose. In particolare gli infissi esterni impediscono e/o consentono la comunicazione tra spazio interno ed esterno. I serramenti esterni presentano una complessità costruttiva in quanto separano ambienti con caratteristiche fisiche ed idrometriche assai diverse. Essi hanno una funzione di chiudere, areare e illuminare gli ambienti interni e quindi devono essere progettati e costruiti in modo da poter svolgere le suddette funzioni. Pertanto i requisiti che deve possedere un serramento esterno sono:

- possibilità di apertura e chiusura con facile manovrabilità che dipende anche dalla dimensione degli elementi mobili;
- resistenza meccanica;
- durevolezza;
- resistenza agli agenti atmosferici, continuità e tenuta;
- possibilità di illuminazione anche a serramento chiuso;
- protezione termo-acustica;
- possibilità di schermatura alla luce.

I serramenti in alluminio sono realizzati con profili ottenuti per estrusione. L'unione dei profili avviene meccanicamente con squadrette interne in alluminio o acciaio zincato. Le colorazioni diverse avvengono per elettrocolorazione. Particolare attenzione va posta nell'accostamento fra i diversi materiali; infatti il contatto fra diversi metalli può creare potenziali elettrici in occasione di agenti atmosferici con conseguente corrosione galvanica del metallo a potenziale elettrico minore. Rispetto agli infissi in legno hanno una minore manutenzione.

Elenco Schede

Su_006/Co-014/Sc-043 Aprente in alluminio

Aprente in alluminio - Su_006/Co-014/Sc-043

Gli aprenti, definite anche battenti, sono gli elementi apribili del serramento. Le ante hanno due funzioni: quella di chiudere l'apertura presente all'interno del telaio, e quella di consentire il passaggio di luce e i ricambi controllati d'aria all'interno della stanza. Le ante sono fissate al telaio tramite elementi detti cerniere, che svolgono anche la funzione di scaricare il peso delle ante e del vetro sulla struttura.

Modalità d'uso corretto: *E' necessario provvedere alla manutenzione periodica degli infissi in particolare alla rimozione di residui che possono compromettere guarnizioni e sigillature e alla regolazione degli organi di manovra. Per le operazioni più specifiche rivolgersi a personale tecnico specializzato.*

Diagnostica:

Cause possibili delle anomalie:

Origini delle anomalie meccaniche:

-distacco del telaio dovuto a movimenti della muratura;

-difetti nel fissaggio del telaio (dovuto in certi casi a una resistenza meccanica insufficiente del profilo del telaio).

Il blocco degli aprenti può essere dovuto ad un movimento della muratura, come ugualmente da una deformazione dell'aprente stesso, o da gausti della ferramenta, specie nel caso di aprenti scorrevoli.

Le deformazioni degli aprenti sono in genere dovute alle squadrette insufficienti.

Origini delle anomalie alla ferramenta:

-rottura dei pezzi;

-manovre errate;

-mancata lubrificazione.

Origini delle infiltrazioni d'acqua:

-difetti di fabbricazione;

-difetti di messa in opera (fermavetri).

L'ossidazione della ferramenta in acciaio è dovuta generalmente all'assenza di protezione delle facce interne dei profili utilizzati.

La presenza di acqua di condensazione è dovuta all'insufficienza del drenaggio o a una otturazione delle evacuazioni.

Anomalie Ricontrabili:

Sc-043/An-001 - Alterazione cromatica

Alterazione che si può manifestare attraverso la variazione di uno o più parametri che definiscono il colore: tinta, chiarezza, saturazione. Può evidenziarsi in modo localizzato o in zone più ampie diversamente a secondo delle condizioni.

Sc-043/An-002 - Basso grado di riciclabilità

Utilizzo nelle fasi manutentive di materiali, elementi e componenti con un basso grado di riciclabilità.

Sc-043/An-003 - Bolla

Rigonfiamento della pellicola causato spesso da eccessiva temperatura.

Sc-043/An-004 - Condensa superficiale

Formazione di condensa sulle superfici interne dei telai in prossimità di ponti termici.

Sc-043/An-005 - Corrosione

Decadimento dei materiali metallici a causa della combinazione con sostanze presenti nell'ambiente (ossigeno, acqua, anidride carbonica, ecc.).

Sc-043/An-006 - Deformazione

Variazione geometriche e morfologiche dei profili e degli elementi di tamponamento per fenomeni di ritiro quali imbarcamento, svergolamento, ondulazione.

Sc-043/An-007 - Degrado degli organi di manovra

Degrado degli organi di manovra a causa di processi di ossidazione delle parti metalliche ed in particolare di quelle di manovra. Deformazione e relativa difficoltà di movimentazione degli organi di apertura-chiusura.

Sc-043/An-008 - Deposito superficiale

Accumulo di pulviscolo atmosferico o di altri materiali estranei quali: microrganismi, residui organici, ecc. di spessore variabile, poco coerente e poco aderente al materiale sottostante.

Sc-043/An-009 - Fessurazione

Formazione di soluzioni di continuità nel materiale con distacco macroscopico delle parti.

Sc-043/An-010 - Frantumazione

Riduzione della lastra di vetro in frammenti per cause traumatiche.

Sc-043/An-011 - Impiego di materiali non durevoli

Impiego di materiali non durevoli nelle fasi manutentive degli elementi.

Sc-043/An-012 - Incrostazione

Deposito a strati molto aderente al substrato composto generalmente da sostanze inorganiche o di natura biologica.

Sc-043/An-013 - Infradimento

Degradazione che si manifesta con la formazione di masse scure polverulente dovuta ad umidità e alla scarsa ventilazione.

Sc-043/An-014 - Non ortogonalità

La ortogonalità dei telai mobili rispetto a quelli fissi dovuta generalmente per la mancanza di registrazione periodica dei fissaggi.

Sc-043/An-015 - Patina

Variazione del colore originario del materiale per alterazione della superficie dei materiali per fenomeni non legati a degradazione.

Sc-043/An-016 - Perdita di trasparenza

Perdita di trasparenza ed aumento della fragilità del vetro a causa dell'azione di agenti esterni.

Sc-043/An-017 - Rottura degli organi di manovra

Rottura degli elementi di manovra con distacco dalle sedi originarie di maniglie, cerniere, aste, ed altri meccanismi.

Sc-043/An-018 - Scollaggi della pellicola

Mancanza di aderenza della pellicola al substrato per cause diverse e successiva scagliatura.

Sub Sistema Su_007 - Rifiniture edili

Le rifiniture edili rappresentaon l'insieme delle opere interne ed esterne necessarie al completamento e indispensabili per il risultato estetico dell'organismo architettonico.

Elenco Componenti

Su_007/Co-015	Infissi interni
Su_007/Co-016	Pareti interne
Su_007/Co-017	Rivestimenti interni

Componente Su_007/Co-015 - Infissi interni

Gli infissi sono quei manufatti che servono come chiusure dei vani lasciati nelle murature; nel contempo, essendo apribili e in molti casi trasparenti, consentono il passaggio dell'aria, della luce, delle persone e delle cose. In particolare gli infissi interni sono elementi di separazione o di unione di spazi interni. Agli infissi interni appartengono le porte che comportano, rispetto ai serramenti esterni, problemi di entità minore.

Elenco Schede

Su_007/Co-015/Sc-044 Porte tagliafuoco

Porte tagliafuoco - Su_007/Co-015/Sc-044

Le porte tagliafuoco (o porte REI) hanno la funzione di proteggere quegli spazi o luoghi sicuri, ai quali ne consentono l'ingresso, dalle azioni provocate da eventuali incendi. Nelle zone di maggiore afflusso di persone le porte tagliafuoco devono essere anche porte antipanico. Le dimensioni ed i materiali sono normati secondo le prescrizioni in materia di sicurezza. In genere vengono impiegati materiali di rivestimento metallici con all'interno materiali isolanti stabili alle alte temperature.

Modalità d'uso corretto: *E' necessario provvedere alla manutenzione periodica in particolare al rinnovo degli strati protettivi (qualora il tipo di rivestimento lo preveda) con prodotti idonei al tipo di materiale ed alla pulizia e rimozione di residui che possono compromettere l'uso e quindi le manovre di apertura e chiusura. Controllare inoltre l'efficienza delle maniglie, delle serrature, delle cerniere e delle guarnizioni; provvedere alla loro lubrificazione periodicamente. Provvedere alla pulizia delle parti in vista e dei vetri con prodotti idonei. Per le operazioni più specifiche rivolgersi a personale tecnico specializzato*

Porte tagliafuoco:

Per le porte tagliafuoco occorre verificare l'individuazione rispetto ai progetti ed ai piani di evacuazione e di sicurezza. Controllare le certificazioni di omologazione, la scheda tecnica del fornitore o altra documentazione da conservare in apposito archivio.

Diagnostica:

Cause possibili delle anomalie:

Origini delle anomalie meccaniche:

- movimenti della muratura;
- deformazione del telaio;
- fissaggio imperfetto del telaio.

Il blocco degli aprenti ha per origine sia una deformazione del telaio, sia una penetrazione d'acqua che comporta un rigonfiamento del legno. La deformazione degli aprenti può essere causata da una ferramenta insufficiente, da movimenti del legno non perfettamente stagionato.

Origini delle infiltrazioni d'acqua:

- apertura delle connessioni d'angolo;
- difetti del telaio e dell'aprente;
- difetti di connessione tra struttura e telaio;
- guasti del mastice sigillante o nel fermavetro;
- distacco della pittura e della vernice dovuto a una stagionatura insufficiente del legno o a una incompatibilità tra legno e pitturazione;
- putrefazione del legno (in genere del pezzo d'appoggio) a causa di una cattiva evacuazione dell'acqua interna o esterna.

Anomalie Ricontrabili:

Sc-044/An-001 - Alterazione cromatica

Alterazione che si può manifestare attraverso la variazione di uno o più parametri che definiscono il colore: tinta, chiarezza, saturazione. Può evidenziarsi in modo localizzato o in zone più ampie diversamente a secondo delle condizioni.

Sc-044/An-002 - Basso grado di riciclabilità

Utilizzo nelle fasi manutentive di materiali, elementi e componenti con un basso grado di riciclabilità.

Sc-044/An-003 - Bolla

Rigonfiamento della pellicola causato spesso da eccessiva temperatura.

Sc-044/An-004 - Corrosione

Decadimento dei materiali metallici a causa della combinazione con sostanze presenti nell'ambiente (ossigeno, acqua, anidride carbonica, ecc.).

Sc-044/An-005 - Deformazione

Variazione geometriche e morfologiche dei profili e degli elementi di tamponamento per fenomeni di ritiro quali imbarcamento, svergolamento, ondulazione.

Sc-044/An-006 - Deposito superficiale

Accumulo di pulviscolo atmosferico o di altri materiali estranei quali: microrganismi, residui organici, ecc. di spessore variabile, poco coerente e poco aderente al materiale sottostante.

Sc-044/An-007 - Distacco

Distacco di due o più strati di un pannello per insufficiente adesione delle parti.

Sc-044/An-008 - Fessurazione

Formazione di soluzioni di continuità nel materiale con distacco macroscopico delle parti.

Sc-044/An-009 - Frantumazione

Riduzione della lastra di vetro in frammenti per cause traumatiche.

Sc-044/An-010 - Fratturazione

Formazione di soluzioni di continuità nel materiale con o senza spostamento delle parti.

Sc-044/An-011 - Incrostazione

Deposito a strati molto aderente al substrato composto generalmente da sostanze inorganiche o di natura biologica.

Sc-044/An-012 - Infracidamento

Degradazione che si manifesta con la formazione di masse scure polverulente dovuta ad umidità e alla scarsa ventilazione.

Sc-044/An-013 - Lesione

Degradazione che si manifesta in seguito ad eventi traumatici con effetti di soluzione di continuità con o senza distacco tra le parti.

Sc-044/An-014 - Macchie

Pigmentazione accidentale e localizzata della superficie.

Sc-044/An-015 - Non ortogonalità

La ortogonalità dei telai mobili rispetto a quelli fissi dovuta generalmente per la mancanza di registrazione periodica dei fissaggi.

Sc-044/An-016 - Patina

Variazione del colore originario del materiale per alterazione della superficie dei materiali per fenomeni non legati a degradazione.

Sc-044/An-017 - Perdita di lucentezza

Opacizzazione del legno.

Sc-044/An-018 - Perdita di materiale

Mancanza di parti e di piccoli elementi in seguito ad eventi traumatici.

Sc-044/An-019 - Scagliatura, screpolatura

Distacco totale o parziale di parti della pellicola dette scaglie che avviene in prossimità di scollaggi o soluzioni di continuità.

Sc-044/An-020 - Scollaggi della pellicola

Mancanza di aderenza della pellicola al substrato per cause diverse e successiva scagliatura.

Componente Su_007/Co-016 - Pareti interne

Insieme degli elementi tecnici verticali del sistema edilizio aventi funzione di dividere, conformare ed articolare gli spazi interni dell'organismo edilizio.

Elenco Schede

Su_007/Co-016/Sc-045 Pareti divisorie antincendio

Pareti divisorie antincendio - Su_007/Co-016/Sc-045

Sono pareti utilizzate per creare barriere antincendio mediante l'impiego di materiali ignifughi per aumentare la resistenza passiva al fuoco delle parti strutturali. In genere si utilizzano prodotti in cartongesso specifici, o prodotti in calcio silicato privi di amianto con un grado di infiammabilità basso per i "materiali incombustibile", fino alla più alta per "materiale fortemente infiammabile" nonché la possibilità di mantenere inalterate le caratteristiche per un tempo variabile da un minimo di 15 minuti fino ad un massimo di 180 minuti sotto l'azione del fuoco. In genere vengono utilizzate sia nel campo dell'edilizia industriale che per la realizzazione di strutture pubbliche che necessitano di proteggere le persone che le occupano (scuole, alberghi, teatri, musei, ecc.).

Modalità d'uso corretto: *Non compromettere l'integrità delle pareti.*

Diagnostica:

Cause possibili delle anomalie:

Origini delle anomalie di aspetto:

a. Umidità che può avere delle cause differenti:

1. risalite capillari attraverso la struttura dovute a:

-una perdita accidentale;

-un difetto di impermeabilizzazione;

2. condensa superficiale su pareti fredde in ambienti scarsamente ventilati dovuta a:

-un dimensionamento insufficiente delle bocchette di ventilazione;

-ostruzione delle bocchette da parte degli occupanti;

-un guasto dell'impianto di ventilazione meccanica.

b. errori di utilizzo dei prodotti di manutenzione e pulizia.

Origine di scollamenti e formazione di bolle:

-preparazione inadeguata del fondo;

-asciugatura insufficiente degli intonaci;

-assenza di primer di aggrappaggio su alcuni sottofondi;

-natura del supporto incompatibile con il rivestimento.

Origine delle anomalie relative ai supporti:

-scollamento degli intonaci;

-umidità nei supporti in legno.

Anomalie Ricontrabili:

Sc-045/An-001 - Assenza di etichettatura ecologica

Impiego di prodotti nelle fasi manutentive privi di etichettatura ecologica.

Sc-045/An-002 - Basso grado di riciclabilità

Utilizzo nelle fasi manutentive di materiali, elementi e componenti con un basso grado di riciclabilità.

Sc-045/An-003 - Decolorazione

Alterazione cromatica della superficie.

Sc-045/An-004 - Disgregazione

Disgregazione della massa con polverizzazione degli elementi.

Sc-045/An-005 - Distacco

Disgregazione e distacco di parti notevoli del materiale che può manifestarsi anche mediante espulsione di elementi prefabbricati dalla loro sede.

Sc-045/An-006 - Efflorescenze

Formazione di sostanze, generalmente di colore biancastro e di aspetto cristallino o polverulento o filamentoso, sulla superficie del manufatto. Nel caso di efflorescenze saline, la cristallizzazione può talvolta avvenire all'interno del materiale provocando spesso il distacco delle parti più superficiali: il fenomeno prende allora il nome di criptoefflorescenza o subefflorescenza.

Sc-045/An-007 - Erosione superficiale

Asportazione di materiale dalla superficie dovuta a processi di natura diversa. Quando sono note le cause di degrado, possono essere utilizzati anche termini come erosione per abrasione o erosione per corrosione (cause meccaniche), erosione per corrosione (cause chimiche e biologiche), erosione per usura (cause antropiche).

Sc-045/An-008 - Esfoliazione

Degradazione che si manifesta con distacco, spesso seguito da caduta, di uno o più strati superficiali subparalleli fra loro, generalmente causata dagli effetti del gelo.

Sc-045/An-009 - Fessurazioni

Presenza di rotture singole, ramificate, ortogonale o parallele all'armatura che possono interessare l'intero spessore del manufatto.

Sc-045/An-010 - Macchie e graffi

Imbrattamento della superficie con sostanze macchianti in grado di aderire e penetrare nel materiale del manufatto.

Sc-045/An-011 - Mancanza

Caduta e perdita di parti del materiale del manufatto.

Sc-045/An-012 - Penetrazione di umidità

Comparsa di macchie di umidità dovute all'assorbimento di acqua.

Sc-045/An-013 - Polverizzazione

Decoesione che si manifesta con la caduta spontanea dei materiali sotto forma di polvere o granuli.

Sc-045/An-014 - Rigonfiamento

Variazione della sagoma che interessa l'intero spessore del materiale e che si manifesta soprattutto in elementi lastriformi.

Sc-045/An-015 - Scheggiature

Distacco di piccole parti di materiale lungo i bordi e gli spigoli dei manufatti.

Componente Su_007/Co-017 - Rivestimenti interni

I rivestimenti sono costituiti da materiali, preformati ad elementi, usati per proteggere e decorare le pareti verticali di un edificio. Un rivestimento deve essere eseguito con un materiale che sia:

- resistente alle sollecitazioni meccaniche per resistere agli urti ed essere in grado di assorbire le tensioni dovute al ritiro della malta e alle dilatazioni e contrazioni del supporto;*
- impermeabile per impedire la penetrazione dell'acqua;*
- durevole;*
- di facile manutenzione;*
- di buon aspetto.*

Elenco Schede

- | | |
|----------------------|-----------------------------|
| Su_007/Co-017/Sc-046 | Tinteggiature e decorazioni |
| Su_007/Co-017/Sc-047 | Rivestimenti lapidei |

Tinteggiature e decorazioni - Su_007/Co-017/Sc-046

Le tinteggiature o pitture variano a secondo della superficie e dell' ambienti dove si impiegano. Per gli ambienti interni di tipo rurale si possono distinguere le pitture a calce, le pitture a colla, le idropitture, le pitture ad olio; per gli ambienti di tipo urbano si possono distinguere le pitture alchidiche, le idropitture acrilviniliche (tempere); per le tipologie industriali si hanno le idropitture acriliche, le pitture siliconiche, le pitture epossidiche, le pitture viniliche, ecc.

Le decorazioni offrono una vasta gamma di forme e materiali e vengono messe in opera per gli elementi di facciata o comunque a vista. Possono essere costituiti da elementi prefabbricati o gettati in opera, lapidei, gessi, laterizi, ecc..

Modalità d'uso corretto: *Controllare periodicamente l'integrità delle superfici del rivestimento attraverso valutazioni visive mirate a riscontrare anomalie evidenti (presenza di rigonfiamenti e sfaldature, macchie da umidità, rotture, ecc.). Comunque affinché tali controlli risultino efficaci affidarsi a personale tecnico con esperienza.*

Diagnostica:

Cause possibili delle anomalie:

Origini dei difetti di aspetto:

- umidità;
- circolazione d'aria;

Origini delle anomalie di tipo funzionale:

- errori di concezione (scelta sbagliata del rivestimento).

Origini delle anomalie di aspetto:

- difetti o errori di scelta del rivestimento, durezza insufficiente della superficie;
- difetti della superficie, generalmente dovuti a una posa scorretta;
- scheggiature generalmente dovute a posa scorretta o ad urti.
- distacco dovuto sia ad un difetto di aderenza, sia a una deformazione del supporto, sia ad una assenza di giunti di dilatazione, di perimetro o di frazionamento.

Orgini delle anomalie strutturali:

- le fessurazioni sono dovute sia ad un movimento del supporto (dilatazione, ritiro, flessione, sollevamento), sia ad un frazionamento delle strutture portanti.
- i sollevamenti sono in genere dovuti a un movimento del supporto, più difficilmente a una porosità e a un rigonfiamento del rivestimento.

Anomalie Ricontrabili:

Sc-046/An-001 - Assenza di etichettatura ecologica

Impiego di prodotti nelle fasi manutentive privi di etichettatura ecologica.

Sc-046/An-002 - Basso grado di riciclabilità

Utilizzo nelle fasi manutentive di materiali, elementi e componenti con un basso grado di riciclabilità.

Sc-046/An-003 - Bolle d'aria

Alterazione della superficie del rivestimento, caratterizzata dalla presenza di fori di grandezza e distribuzione irregolare, generati dalla formazione di bolle d'aria al momento della posa.

Sc-046/An-004 - Decolorazione

Alterazione cromatica della superficie.

Sc-046/An-005 - Deposito superficiale

Accumulo di pulviscolo atmosferico o di altri materiali estranei, di spessore variabile, poco coerente e poco aderente alla superficie del rivestimento.

Sc-046/An-006 - Disgregazione

Decoesione caratterizzata da distacco di granuli o cristalli sotto minime sollecitazioni meccaniche.

Sc-046/An-007 - Distacco

Disgregazione e distacco di parti notevoli del materiale che può manifestarsi anche mediante espulsione di elementi prefabbricati dalla loro sede.

Sc-046/An-008 - Efflorescenze

Formazione di sostanze, generalmente di colore biancastro e di aspetto cristallino o polverulento o filamentoso, sulla superficie del manufatto. Nel caso di efflorescenze saline, la cristallizzazione può talvolta avvenire all'interno del materiale provocando spesso il distacco delle parti più superficiali: il fenomeno prende allora il nome di criptoefflorescenza o subefflorescenza.

Sc-046/An-009 - Erosione superficiale

Asportazione di materiale dalla superficie dovuta a processi di natura diversa. Quando sono note le cause di degrado, possono essere utilizzati anche termini come erosione per abrasione o erosione per corrosione (cause meccaniche), erosione per corrosione (cause chimiche e biologiche), erosione per usura (cause antropiche).

Sc-046/An-010 - Esfoliazione

Degradazione che si manifesta con distacco, spesso seguito da caduta, di uno o più strati superficiali subparalleli fra loro, generalmente causata dagli effetti del gelo.

Sc-046/An-011 - Fessurazioni

Presenza di rotture singole, ramificate, ortogonale o parallele all'armatura che possono interessare l'intero spessore del manufatto.

Sc-046/An-012 - Macchie e graffiti

Imbrattamento della superficie con sostanze macchianti in grado di aderire e penetrare nel materiale.

Sc-046/An-013 - Mancanza

Caduta e perdita di parti del materiale del manufatto.

Sc-046/An-014 - Penetrazione di umidità

Comparsa di macchie di umidità dovute all'assorbimento di acqua.

Sc-046/An-015 - Polverizzazione

Decoesione che si manifesta con la caduta spontanea dei materiali sotto forma di polvere o granuli.

Sc-046/An-016 - Rigonfiamento

Variazione della sagoma che interessa l'intero spessore del materiale e che si manifesta soprattutto in elementi lastriformi.

Rivestimenti lapidei - Su_007/Co-017/Sc-047

I rivestimenti lapidei, di materiale diverso sono realizzati con lastre a spessori sottili lucidate in cantiere. La posa in opera sulle superfici murarie avviene mediante collanti, mastici o malte il cui spessore non supera 1 cm e a giunto chiuso. In alcuni casi si ricorre a fissaggi mediante zanche metalliche murate alla struttura. La scelta dei materiali è bene che tenga conto degli ambienti (cucine, bagni) di destinazione e delle aggressioni chimico-fisico alle quali saranno sottoposti.

Modalità d'uso corretto: *Controllare periodicamente l'integrità delle superfici del rivestimento attraverso valutazioni visive mirate a riscontrare anomalie evidenti (presenza di rigonfiamenti e sfaldature, macchie da umidità, rotture, ecc.). Comunque affinché tali controlli risultino efficaci affidarsi a personale tecnico con esperienza.*

Diagnostica:

Cause possibili delle anomalie:

Origini delle anomalie di tipo funzionale:

-errori di concezione (scelta sbagliata della piastrellatura).

Origini delle anomalie di aspetto:

-difetti o errori di scelta della piastrellatura, durezza insufficiente della superficie, cottura scorretta;

-difetti della superficie, generalmente dovuti a una posa scorretta;

-scheggiature generalmente dovute a posa scorretta, con rialzi a livello di alcune fughe che possono comportare urti,

-distacco dovuto sia ad un difetto di aderenza, sia a una deformazione del supporto, sia ad una assenza di giunti di dilatazione, di perimetro o di frazionamento.

Origini delle anomalie strutturali:

-le fessurazioni sono dovute sia ad un movimento del supporto (dilatazione, ritiro, flessione, sollevamento), sia ad un frazionamento delle strutture portanti. Un'altra causa può essere ricercata nella posa su un substrato resiliente nel caso di pavimentazione galleggiante;

-i sollevamenti sono in genere dovuti a un movimento del supporto, più difficilmente a una porosità e a un rigonfiamento della ceramica.

Da notare che le piastrelle posate senza strato di tenuta nel caso di superfici sottoposte a frequenti lavaggi possono causare problemi alla soletta sottostante. La disconnessione delle piastrelle può essere causa di infiltrazioni e distacchi.

Anomalie Riscontrabili:

Sc-047/An-001 - Assenza di etichettatura ecologica

Impiego di prodotti nelle fasi manutentive privi di etichettatura ecologica.

Sc-047/An-002 - Basso grado di riciclabilità

Utilizzo nelle fasi manutentive di materiali, elementi e componenti con un basso grado di riciclabilità.

Sc-047/An-003 - Decolorazione

Alterazione cromatica della superficie.

Sc-047/An-004 - Deposito superficiale

Accumulo di pulviscolo atmosferico o di altri materiali estranei, di spessore variabile, poco coerente e poco aderente alla superficie del rivestimento.

Sc-047/An-005 - Disgregazione

Decoesione caratterizzata da distacco di granuli o cristalli sotto minime sollecitazioni meccaniche.

Sc-047/An-006 - Distacco

Disgregazione e distacco di parti notevoli del materiale che può manifestarsi anche mediante espulsione di elementi prefabbricati dalla loro sede.

Sc-047/An-007 - Efflorescenze

Formazione di sostanze, generalmente di colore biancastro e di aspetto cristallino o polverulento o filamentoso, sulla superficie del manufatto. Nel caso di efflorescenze saline, la cristallizzazione può talvolta avvenire all'interno del materiale provocando spesso il distacco delle parti più superficiali: il fenomeno prende allora il nome di criptoefflorescenza o subefflorescenza.

Sc-047/An-008 - Erosione superficiale

Asportazione di materiale dalla superficie dovuta a processi di natura diversa. Quando sono note le cause di degrado, possono essere utilizzati anche termini come erosione per abrasione o erosione per corrosione (cause meccaniche), erosione per corrosione (cause chimiche e biologiche), erosione per usura (cause antropiche).

Sc-047/An-009 - Esfoliazione

Degradazione che si manifesta con distacco, spesso seguito da caduta, di uno o più strati superficiali subparalleli fra loro, generalmente causata dagli effetti del gelo.

Sc-047/An-010 - Fessurazioni

Presenza di rotture singole, ramificate, ortogonale o parallele all'armatura che possono interessare l'intero spessore del manufatto.

Sc-047/An-011 - Macchie e graffi

Imbrattamento della superficie con sostanze macchianti in grado di aderire e penetrare nel materiale.

Sc-047/An-012 - Mancanza

Caduta e perdita di parti del materiale del manufatto.

Sc-047/An-013 - Penetrazione di umidità

Comparsa di macchie di umidità dovute all'assorbimento di acqua.

Sc-047/An-014 - Polverizzazione

Decoesione che si manifesta con la caduta spontanea dei materiali sotto forma di polvere o granuli.

Sc-047/An-015 - Rigonfiamento

Variazione della sagoma che interessa l'intero spessore del materiale e che si manifesta soprattutto in elementi lastriformi.

Sub Sistema**Su_008 - Impianto di climatizzazione**

L'impianto di climatizzazione rappresenta " l'insieme degli elementi tecnici aventi funzione di creare e mantenere nel sistema edilizio determinate condizioni termiche, di umidità e di ventilazione ".

Il SubSistema Impianto di climatizzazione è generalmente costituita da:

- alimentazione, avente la funzione di trasportare il combustibile dai serbatoi e/o dalla rete di distribuzione fino ai gruppi termici;
- gruppi termici, che trasformano l'energia chimica dei combustibili di alimentazione in energia termica;
- centrali di trattamento fluidi, che hanno la funzione di trasferire l'energia termica prodotta (direttamente o utilizzando gruppi termici) ai fluidi termovettori;
- reti di distribuzione e terminali, che trasportano i fluidi termovettori ai vari terminali di scambio termico facenti parte dell'impianto;
- canne di esalazione, aventi la funzione di allontanare i fumi di combustione prodotti dai gruppi termici.

Elenco Componenti

Su_008/Co-018	Centrali trattamento fluidi
Su_008/Co-019	Rete di distribuzione e terminali

Componente Su_008/Co-018 - Centrali trattamento fluidi

Le centrali di trattamento fluidi svolgono la funzione di trasferire l'energia termica prodotta (direttamente o utilizzando gruppi termici) ai fluidi termovettori.

Elenco Schede

Su_008/Co-018/Sc-048	Termocondizionatore
Su_008/Co-018/Sc-049	Batterie di condensazione
Su_008/Co-018/Sc-050	Unità di trattamento aria (U.T.A.)
Su_008/Co-018/Sc-051	Pompe di calore (per macchine frigo)

Termocondizionatore - Su_008/Co-018/Sc-048

I termo condizionatori sono dispositivi (utilizzabili sia per il riscaldamento sia per il raffrescamento) capaci di regolare la temperatura e l'umidità interna degli ambienti. I termo condizionatori possono essere classificati in base alla tipologia in:- fissi del tipo monoblocco costituiti da un solo elemento all'interno di un edificio che regola la temperatura dell'aria in più ambienti;- fissi del tipo split (mono, multi, dual) composti invece da più unità interne;- portatili che permettono di regolare la temperatura solo in un ambiente. Inoltre i termo condizionatori possono essere classificati in base al loro funzionamento:- tramite gas refrigerante, il quale circola all'interno di un circuito;- tramite acqua refrigerante che, dopo il raffreddamento, circola nel sistema di ventilazione (questa tipologia di termo condizionatore viene detta idronica e può essere utilizzata anche d'inverno per il riscaldamento) ed emanata nell'ambiente grazie ai ventilconvettori o ai fan coil. Gli elementi che costituiscono i termocondizionatori in genere sono:- motori di tipo chiuso con cuscinetti autolubrificanti;- batteria di scambio termico;- elettroventilatore;- filtri antibatteri aria;- alette di immissione aria ambiente.

Modalità d'uso corretto: *L'apparecchio deve essere installato in ambiente privo di sostanze che possano generare un processo di corrosione delle alette in alluminio. Togliere l'alimentazione elettrica prima di effettuare qualsiasi intervento e, nel caso il termocondizionatore deve essere smontato, proteggere le mani con guanti da lavoro e verificare che:- la valvola di alimentazione sia chiusa;- attendere il raffreddamento dello scambiatore;- non inserire alcun oggetto nell'elettroventilatore. Verificare, nelle versioni con batteria di raffreddamento, che la batteria sia montata in posizione verticale.*

Anomalie Ricontrabili:

Sc-048/An-001 - Accumuli d'aria

Accumuli d'aria all'interno dei circuiti che impediscono il corretto funzionamento.

Sc-048/An-002 - Anomalie filtro

Difetti di tenuta del filtro sintetico.

Sc-048/An-003 - Difetti di filtraggio

Difetti di tenuta e perdita di materiale dai filtri.

Sc-048/An-004 - Difetti di funzionamento dei motori elettrici

Cattivo funzionamento dei motori dovuto a mancanza improvvisa di energia elettrica, guasti, ecc.

Sc-048/An-005 - Difetti di taratura dei sistemi di regolazione

Difetti di funzionamento ai sistemi di regolazione e controllo.

Sc-048/An-006 - Difetti di tenuta

Fughe dei fluidi termovettori in circolazione.

Sc-048/An-007 - Rumorosità

Eccessivo livello del rumore prodotto durante il funzionamento.

Sc-048/Cn-001 - Controllo dispositivi

Procedura: Ispezione a vista

Frequenza: 180 giorni

Effettuare un controllo generale dei dispositivi di comando dei ventilconvettori; in particolare verificare:- il corretto funzionamento dei dispositivi di comando quali termostato, interruttore, commutatore di velocità; - l'integrità delle batterie di scambio, delle griglie di ripresa e di mandata.

Requisiti da verificare: -Controllo della portata dei fluidi, -Affidabilità

Anomalie: -Difetti di taratura dei sistemi di regolazione, -Difetti di tenuta

Batterie di condensazione - Su_008/Co-018/Sc-049

Il condensatore, per le macchine frigo, ha la funzione di far condensare il fluido refrigerante dallo stato di vapore surriscaldato allo stato liquido.

Modalità d'uso corretto: Il condensatore, per raffreddare il vapore, utilizza l'acqua o l'aria. Nel 1° caso l'acqua proveniente da una torre evaporativa passa attraverso tubi alettati immersi nel fluido refrigerante (questo tipo di raffreddamento è poco utilizzato anche per le limitazioni imposte dalla normativa); nel 2° caso l'aria viene condotta forzatamente attraverso delle batterie alettate che contengono il fluido refrigerante. Verificare che la valvola servocomandata funzioni correttamente, che le alette lato aria siano libere da incrostazioni e che non ci siano perdite di acqua sugli attacchi. Effettuare una pulizia delle batterie di condensazione ad aria mediante spazzolatura con spazzole metalliche o trattamento chimico biodegradabile delle alette lato aria.

Diagnostica:

Cause possibili delle anomalie:

Generalmente i guasti o le anomalie possono essere il risultato di errori di concezione o di installazione.

Origine dei guasti agli organi di produzione:

Per le apparecchiature di climatizzazione (quadri, batterie, climatizzazione monoblocco o sistemi "split", centrale di trattamento dell'aria, scambiatori, etc.) l'origine dei guasti concerne soprattutto la gestione:

- mancanza di gas refrigerante;
- surriscaldamento degli scambiatori;
- mancanza di lubrificazione;
- disfunzioni della regolazione;
- perdite di carico;
- difetti delle connessioni;
- incrostazioni;
- mancanza di acqua;
- difetti di isolamento termico.

Origine delle anomalie degli organi di distribuzione (tubature, filtri, guaine)

Le fughe possono essere originate da:

- una corrosione;
- difetti ai raccordi o alle connessioni;
- una impossibilità di dilatazione.

Le perdite di carico idraulico o aerauliche possono essere originate da:

- un errore di concezione;
- un errore di realizzazione;
- incrostazioni;
- intasamento;
- incrostazioni dei filtri o delle guaine;
- la distribuzione parziale delle guaine;
- difetti agli organi terminali.

Origini delle anomalie agli organi terminali:

- fughe al livello dei raccordi;
- cattiva regolazione;
- uso scorretto.

Origine delle anomalie degli organi di comando:

- difetti di taratura;
- rottura del circuito.

Anomalie Ricontrabili:

Sc-049/An-001 - Fughe di gas nei circuiti

Fughe di gas nei vari circuiti refrigeranti

Sc-049/An-002 - Non corretta taratura

Difetti di taratura dei dispositivi di sicurezza e controllo quali manometri, termometri, pressostati di comando, resistenze di preriscaldamento.

Sc-049/An-003 - Perdite di carico

Valori della pressione non rispondenti a quelli di esercizio.

Sc-049/An-004 - Rumorosità

Presenza di rumori anomali o livello di rumorosità non nei valori di norma.

Unità di trattamento aria (U.T.A.) - Su_008/Co-018/Sc-050

Le centrali di trattamento dell'aria, dette U.T.A. (Unità Trattamento Aria), dell'impianto di climatizzazione sono destinate al trattamento sia dell'aria primaria che di tutta quella necessaria alla climatizzazione. Generalmente una U.T.A. è composta dai seguenti elementi:

- ventilatore di ripresa dell'aria;
- sezione di miscela, espulsione e ripresa dell'aria esterna;
- sezione filtrante;
- batteria di preriscaldamento;
- sezione umidificante con separatore di gocce;
- batteria di raffreddamento;
- batteria di post riscaldamento;
- ventilatore di mandata.

Modalità d'uso corretto: *Le centrali di trattamento dell'aria dell'impianto di climatizzazione, generalmente denominate unità di trattamento aria, sono apparecchi caratterizzati da elevate dimensioni. Ad esse fanno capo i canali di mandata e di ripresa dell'aria. Date le notevoli dimensioni generalmente le U.T.A. sono collocate in ambienti interrati ma possono essere collocate anche in copertura o nei sottotetti prevedendo idonei dispositivi di isolamento acustico. Verificare lo stato generale accertando che:*

- non ci siano vibrazioni;
- che lo strato coibente e di materiale fonoassorbente siano sufficienti a garantire livelli di isolamento acustico non inferiori a quelli imposti dalla normativa vigente;
- che i bulloni siano ben serrati;
- che lo strato di vernice protettiva siano efficiente;
- verificare l'efficienza dei filtri e delle celle filtranti.

Diagnostica:

Cause possibili delle anomalie:

Generalmente i guasti o le anomalie possono essere il risultato di errori di concezione o di installazione.

Origine dei guasti agli organi di produzione:

Per le apparecchiature di climatizzazione (quadri, batterie, climatizzazione monoblocco o sistemi "split", centrale di trattamento dell'aria, scambiatori, etc.) l'origine dei guasti concerne soprattutto la gestione:

- mancanza di gas refrigerante;
- surriscaldamento degli scambiatori;
- mancanza di lubrificazione;
- disfunzioni della regolazione;
- perdite di carico;
- difetti delle connessioni;
- incrostazioni;
- mancanza di acqua;
- difetti di isolamento termico.

Origine delle anomalie degli organi di distribuzione (tubature, filtri, guaine)

Le fughe possono essere originate da:

- una corrosione;
- difetti ai raccordi o alle connessioni;
- una impossibilità di dilatazione.

Le perdite di carico idraulico o aerauliche possono essere originate da:

- un errore di concezione;
- un errore di realizzazione;
- incrostazioni;
- intasamento;
- incrostazioni dei filtri o delle guaine;
- la distribuzione parziale delle guaine;
- difetti agli organi terminali.

Origini delle anomalie agli organi terminali:

- fughe al livello dei raccordi;
- cattiva regolazione;
- uso scorretto.

Origine delle anomalie degli organi di comando:

- difetti di taratura;
- rottura del circuito.

Anomalie Ricontrabili:

Sc-050/An-001 - Difetti di filtraggio

Difetti ai filtri di aspirazione del compressore.

Sc-050/An-002 - Difetti di funzionamento motori

Difetti di funzionamento dei motori elettrici.

Sc-050/An-003 - Difetti di lubrificazione

Funzionamento non ottimale per mancanza di lubrificante.

Sc-050/An-004 - Difetti di taratura

Difetti di funzionamento ai sistemi di regolazione e controllo.

Sc-050/An-005 - Difetti di tenuta

Fughe dei fluidi termovettori in circolazione.

Sc-050/An-006 - Fughe ai circuiti

Fughe dei fluidi nei vari circuiti.

Sc-050/An-007 - Incrostazioni

Depositi ed accumuli che impediscono il normale funzionamento dei filtri e delle griglie di ripresa aria.

Sc-050/An-008 - Perdita di tensione delle cinghie

Perdita di tensione delle cinghie del ventilatore.

Sc-050/An-009 - Rumorosità

Eccessivo livello del rumore prodotto durante il funzionamento.

Sc-050/Cn-006 - Taratura apparecchiature di regolazione

Procedura: Registrazione

Frequenza: 90 giorni

Verificare che negli ambienti climatizzati vengano mantenuti i valori di umidità e temperatura prestabiliti, regolando le apparecchiature di controllo e regolazione.

Requisiti da verificare: *-Controllo del rumore prodotto, -Controllo della portata dei fluidi, -Contenimento della temperatura dei fluidi, -Controllo delle dispersioni elettriche, -Affidabilità*

Anomalie: *-Difetti di taratura*

Controlli eseguibili dall'utente

Sc-050/Cn-007 - Taratura apparecchiature di sicurezza

Procedura: Registrazione

Frequenza: 30 giorni

Verificare, ed eventualmente tarare, il regolare funzionamento delle principali apparecchiature di controllo e sicurezza, quali pressostato olio, termostato antigelo, etc.

Requisiti da verificare: *-Controllo del rumore prodotto, -Controllo della combustione, -Controllo della portata dei fluidi, -Controllo delle dispersioni elettriche, -Affidabilità, -Limitazione dei rischi di esplosione, -Comodità di uso e manovra, -Resistenza meccanica, -Sostituibilità*
Anomalie: *-Difetti di taratura*

Pompe di calore (per macchine frigo) - Su_008/Co-018/Sc-051

Le macchine frigo a pompa di calore possono costituire una alternativa alle macchine frigo tradizionali. Si tratta di sistemi con un ciclo di refrigerazione reversibile in cui il condizionatore è in grado di fornire caldo d'inverno e freddo d'estate invertendo il suo funzionamento. Le pompe di calore oltre ad utilizzare l'acqua come fluido di raffreddamento per il circuito di condensazione possono avvalersi anche di altri sistemi quali il terreno, un impianto di energia solare o di una sorgente geotermica.

Modalità d'uso corretto: *Le pompe di calore per il loro funzionamento utilizzano un sistema del tipo aria-aria o aria-acqua. Le pompe di calore sono particolarmente vantaggiose sia per la loro reversibilità che per il loro rendimento particolarmente elevato. Tale rendimento denominato tecnicamente COP (che è dato dal rapporto tra la quantità di calore fornita e la quantità di energia elettrica assorbita) presenta valori variabili tra 2 e 3. Verificare, ad inizio stagione, lo stato della pompa, che l'aria sia spurgata e che il senso di rotazione sia corretto; verificare tutti gli organi di tenuta per accertarsi che non vi siano perdite eccessive e che il premitraccia non lasci passare l'acqua.*

Diagnostica:

Cause possibili delle anomalie:

Generalmente i guasti o le anomalie possono essere il risultato di errori di concezione o di installazione.

Origine dei guasti agli organi di produzione:

Per le apparecchiature di climatizzazione (quadri, batterie, climatizzazione monoblocco o sistemi "split", centrale di trattamento dell'aria, scambiatori, etc.) l'origine dei guasti concerne soprattutto la gestione:

- mancanza di gas refrigerante;
- surriscaldamento degli scambiatori;
- mancanza di lubrificazione;
- disfunzioni della regolazione;
- perdite di carico;
- difetti delle connessioni;
- incrostazioni;
- mancanza di acqua;
- difetti di isolamento termico.

Origine delle anomalie degli organi di distribuzione (tubature, filtri, guaine)

Le fughe possono essere originate da:

- una corrosione;
- difetti ai raccordi o alle connessioni;
- una impossibilità di dilatazione.

Le perdite di carico idraulico o aerauliche possono essere originate da:

- un errore di concezione;
- un errore di realizzazione;
- incrostazioni;
- intasamento;
- incrostazioni dei filtri o delle guaine;
- la distribuzione parziale delle guaine;
- difetti agli organi terminali.

Origini delle anomalie agli organi terminali:

- fughe al livello dei raccordi;
- cattiva regolazione;
- uso scorretto.

Origine delle anomalie degli organi di comando:

- difetti di taratura;
- rottura del circuito.

Anomalie Ricontrabili:

Sc-051/An-001 - Fughe di gas nei circuiti

Fughe di gas nei vari circuiti refrigeranti.

Sc-051/An-002 - Fuoriuscite di olio

Perdite di olio dal compressore.

Sc-051/An-003 - Mancanza certificazione antincendio

Mancanza o perdita delle caratteristiche antincendio del materiale coibente.

Sc-051/An-004 - Perdite di carico

Valori della pressione differenti a quelli di esercizio dovuti a perdite di carico.

Sc-051/An-005 - Rumorosità

Eccessivo livello del rumore prodotto durante il funzionamento.

Componente Su_008/Co-019 - Rete di distribuzione e terminali

Le reti di distribuzione e i terminali permettono di trasportare i fluidi termovettori ai vari terminali di scambio termico facenti parte dell'impianto. Inoltre sistemi di esalazione permettono di allontanare i fumi di combustione prodotti dai gruppi termici.

Elenco Schede

Su_008/Co-019/Sc-052	Tubazione in PE-Xb
Su_008/Co-019/Sc-053	Tubazioni in rame
Su_008/Co-019/Sc-054	Bocchette e anemostati
Su_008/Co-019/Sc-055	Termovettori e ventilconvettori
Su_008/Co-019/Sc-056	Canalizzazioni in acciaio zincato

Tubazione in PE-Xb - Su_008/Co-019/Sc-052

Il tubo in polietilene Pe-Xb viene ottenuto dai granuli di polietilene ai quali vengono aggiunti composti del silicio (silani) e successivamente per effetto del vapore acqueo ha inizio la reticolazione. Le tubazioni in polietilene reticolato presentano numerosi vantaggi quali:- assenza di corrosione e riciclabilità 100%;- resistenza alla fessurazione unita ad elevata elasticità;- resistenza all'usura;- resistenza alle sostanze chimiche e alle alte temperature;- elevata resistenza a compressione.

Modalità d'uso corretto: *Il prodotto deve essere conforme alla norma EN ISO 15875-2 nonché alla norma DIN 4726 relativamente alle prescrizioni sull'impermeabilità all'ossigeno della barriera in EVOH e sui raggi minimi di curvatura delle tubazioni. Inoltre il tubo deve rispettare i requisiti imposti dal Decreto del Ministero della Salute N° 174 del 06 Aprile 2004. Il montaggio dei tubi scaldanti deve essere effettuato con l'osservanza delle progettazioni che deve essere eseguita secondo le norme DIN EN 1264 e secondo le seguenti prescrizioni dettate dalle norme DIN 4726:- la posa dei singoli circuiti deve iniziare dal blocco delle mandate del collettore;- i tubi devono essere tagliati ad angolo retto e devono essere calibrati e smussati;- nel passaggio di pareti, solette o in caso di curvature particolarmente strette utilizzare idonee guaine protettive (preferire quelle con scanalatura longitudinale);- in caso di utilizzo dei tubi scaldanti del tipo "duo-flex" deve essere mantenuto il raggio minimo di curvatura di 5 x d (dove d indica il diametro esterno medio);- in caso di utilizzo dei tubi scaldanti del tipo "tri-o-flex" il raggio minimo di curvatura può essere di 3 x d se viene impiegata la molla per curvature e 5 x d se quest'ultima non viene impiegata; Inoltre per una corretta posa in opera si devono seguire le seguenti indicazioni:- in caso di posa a meandri si inizia con la mandata accanto alle pareti esterne dei locali e poi si procede a completare il circuito secondo il passo previsto in progetto;- in caso di posa a chiocciola il tubo di mandata deve essere posato con passo doppio fino al centro del circuito; quindi, dopo aver invertito il senso di posa, il tubo di ritorno viene posato tra i due tubi di mandata fino al collettore;- i tubi devono essere posati ad una distanza maggiore di 50 mm da parti verticali della costruzione e di 200 mm da trombe dell'ascensore, da camini e caminetti e pozzi sia aperti sia chiusi.*

Anomalie Ricontrabili:

Sc-052/An-001 - Alterazioni cromatiche

Presenza di macchie con conseguente variazione della tonalità dei colori e scomparsa del colore originario.

Sc-052/An-002 - Deformazione

Cambiamento della forma iniziale con imbarcamento degli elementi e relativa irregolarità della sovrapposizione degli stessi.

Sc-052/An-003 - Depositi

Formazione di depositi di calcare all'interno delle tubazioni.

Sc-052/An-004 - Difetti di tenuta

Perdite o fughe dei fluidi circolanti nelle tubazioni.

Sc-052/An-005 - Mancanza certificazione ecologica

Mancanza o perdita delle caratteristiche ecologiche dell'elemento.

Sc-052/An-006 - Rigonfiamenti

Alterazione della superficie del tubo dovuta temperature eccessive.

Tubazioni in rame - Su_008/Co-019/Sc-053

Le reti di distribuzione hanno la funzione di trasportare i fluidi termovettori fino ai terminali di scambio termico con l'ambiente. Per la realizzazione di tali reti vengono utilizzate tubazioni in rame opportunamente coibentate con isolantiper impedire ai fluidi trasportati di perdere il calore.

Modalità d'uso corretto: *I materiali utilizzati per la realizzazione delle reti di distribuzione dei fluidi devono possedere caratteristiche tecniche rispondenti alle normative vigenti (art.7 della Legge 5.3.1990 n.46) nonché alle prescrizioni delle norme UNI e del CEI ma in ogni caso rispondenti alla regola dell'arte. Tutte le tubazioni saranno installate in vista o in appositi cavedi, con giunzioni realizzate mediante pezzi speciali evitando l'impiego di curve a gomito; in ogni caso saranno coibentate, senza discontinuità, con rivestimento isolante di spessore, conduttività e reazione conformi alle normative vigenti.*

Diagnostica:

Cause possibili delle anomalie:

Generalmente i guasti o le anomalie possono essere il risultato di errori di concezione o di installazione.

Origine dei guasti agli organi di produzione:

Per le apparecchiature di climatizzazione (quadri, batterie, climatizzazione monoblocco o sistemi "split", centrale di trattamento dell'aria, scambiatori, etc.) l'origine dei guasti concerne soprattutto la gestione:

- mancanza di gas refrigerante;
- surriscaldamento degli scambiatori;
- mancanza di lubrificazione;
- disfunzioni della regolazione;
- perdite di carico;
- difetti delle connessioni;
- incrostazioni;
- mancanza di acqua;
- difetti di isolamento termico.

Origine delle anomalie degli organi di distribuzione (tubature, filtri, guaine)

Le fughe possono essere originate da:

- una corrosione;
- difetti ai raccordi o alle connessioni;
- una impossibilità di dilatazione.

Le perdite di carico idraulico o aerauliche possono essere originate da:

- un errore di concezione;
- un errore di realizzazione;
- incrostazioni;
- intasamento;
- incrostazioni dei filtri o delle guaine;
- la distribuzione parziale delle guaine;
- difetti agli organi terminali.

Origini delle anomalie agli organi terminali:

- fughe al livello dei raccordi;
- cattiva regolazione;
- uso scorretto.

Origine delle anomalie degli organi di comando:

- difetti di taratura;
- rottura del circuito.

Anomalie Ricontrabili:

Sc-053/An-001 - Difetti di coibentazione

Coibentazione deteriorata o assente per cui si hanno tratti di tubi scoperti.

Sc-053/An-002 - Difetti di regolazione e controllo

Difetti di taratura dei dispositivi di sicurezza e controllo quali manometri, termometri, pressostati di comando.

Sc-053/An-003 - Difetti di tenuta

Perdite o fughe dei fluidi circolanti nelle tubazioni.

Sc-053/An-004 - Incrostazioni

Accumuli di materiale di deposito all'interno delle tubazioni ed in prossimità dei filtri che causano perdite o rotture delle tubazioni.

Sc-053/An-005 - Mancanza certificazione ecologica

Mancanza o perdita delle caratteristiche ecologiche dell'elemento.

Bocchette e anemostati - Su_008/Co-019/Sc-054

Sono i diffusori che per principio di funzionamento sono maggiormente assimilabili ai diffusori in moto turbolento.

Sono molto efficaci in quanto a parità di sezione e velocità di efflusso, offrono un grande perimetro di efflusso a contatto con l'aria ambiente.

Modalità d'uso corretto:

Diagnostica:

Cause possibili delle anomalie:

Generalmente i guasti o le anomalie possono essere il risultato di errori di concezione o di installazione.

Origine dei guasti agli organi di produzione:

Per le apparecchiature di climatizzazione (quadri, batterie, climatizzazione monoblocco o sistemi "split", centrale di trattamento dell'aria, scambiatori, etc.) l'origine dei guasti concerne soprattutto la gestione:

- mancanza di gas refrigerante;
- surriscaldamento degli scambiatori;
- mancanza di lubrificazione;
- disfunzioni della regolazione;
- perdite di carico;
- difetti delle connessioni;
- incrostazioni;
- mancanza di acqua;
- difetti di isolamento termico.

Origine delle anomalie degli organi di distribuzione (tubature, filtri, guaine)

Le fughe possono essere originate da:

- una corrosione;
- difetti ai raccordi o alle connessioni;
- una impossibilità di dilatazione.

Le perdite di carico idraulico o aerauliche possono essere originate da:

- un errore di concezione;
- un errore di realizzazione;
- incrostazioni;
- intasamento;
- incrostazioni dei filtri o delle guaine;
- la distribuzione parziale delle guaine;
- difetti agli organi terminali.

Origini delle anomalie agli organi terminali:

- fughe al livello dei raccordi;
- cattiva regolazione;
- uso scorretto.

Origine delle anomalie degli organi di comando:

- difetti di taratura;
- rottura del circuito.

Anomalie Riscontrabili:

Sc-054/An-001 - Difetti di coibentazione

Difetti di tenuta della coibentazione.

Sc-054/An-002 - Difetti di regolazione e controllo

Difetti di funzionamento dei dispositivi di comando e delle serrande.

Sc-054/An-003 - Difetti di tenuta

Perdite o fughe dei fluidi circolanti nelle tubazioni.

Sc-054/An-004 - Incrostazioni

Accumulo e deposito che impedisce il funzionamento dei filtri e delle griglie di ripresa aria.

Termovettori e ventilconvettori - Su_008/Co-019/Sc-055

I termovettori ed i ventilconvettori sono costituiti da uno scambiatore di calore realizzato in rame ed a forma di serpentina posizionato all'interno di un involucro di lamiera metallica dotato di due aperture, una nella parte bassa per la ripresa dell'aria ed una nella parte alta per la mandata dell'aria. A differenza dei termovettori il ventilconvettore è dotato anche di un ventilatore del tipo assiale ed a motore che consente lo scambio del fluido primario, proveniente dalla serpentina, con l'aria dell'ambiente dove è posizionato il ventilconvettore.

Modalità d'uso corretto: *L'impianto con ventilconvettori è formato dai seguenti componenti:*

a) Un gruppo condizionatore centralizzato per il trattamento e il movimento dell'aria di rinnovo degli ambienti (aria primaria) formato a sua volta da:

- presa d'aria esterna con serrande di regolazione;
- sezione filtrante;
- batteria a tubi alettati per il riscaldamento dell'aria;
- sezione di umidificazione;
- batteria a tubi alettati di raffreddamento;
- batteria a tubi alettati di post-riscaldamento;
- ventilatore accoppiato a motore elettrico per il movimento dell'aria.

b) Un sistema di canalizzazioni che fanno capo al gruppo centralizzato per l'adduzione a bassa o ad alta velocità e l'immissione dell'aria primaria negli ambienti mediante bocchette o diffusori.

c) Un insieme di apparecchi di condizionamento, operanti localmente, dislocati nei singoli ambienti (ventilconvettori).

Il ventilconvettore è più diffuso del termovettore anche perché utilizza acqua a temperature basse ed è quindi utilizzabile anche con impianti a pannelli solari. La resa termica, nel caso del ventilconvettore, dipende dalla temperatura di mandata e dalla portata dell'aria e deve essere certificata dal costruttore. Ad inizio della stagione occorre eseguire una serie di verifiche e di controlli ed in particolare:

- pulizia del filtro dell'aria;
- controllo e pulizia delle batterie con particolare attenzione alla posizione delle alette;
- controllo dell'isolamento del motore elettrico;
- controllo del corretto senso di rotazione dell'elettro ventilatore.

Diagnostica:

Cause possibili delle anomalie:

Generalmente i guasti o le anomalie possono essere il risultato di errori di concezione o di installazione.

Origine dei guasti agli organi di produzione:

Per le apparecchiature di climatizzazione (quadri, batterie, climatizzazione monoblocco o sistemi "split", centrale di trattamento dell'aria, scambiatori, etc.) l'origine dei guasti concerne soprattutto la gestione:

- mancanza di gas refrigerante;
- surriscaldamento degli scambiatori;
- mancanza di lubrificazione;
- disfunzioni della regolazione;
- perdite di carico;
- difetti delle connessioni;
- incrostazioni;
- mancanza di acqua;
- difetti di isolamento termico.

Origine delle anomalie degli organi di distribuzione (tubature, filtri, guaine)

Le fughe possono essere originate da:

- una corrosione;
- difetti ai raccordi o alle connessioni;
- una impossibilità di dilatazione.

Le perdite di carico idraulico o aerauliche possono essere originate da:

- un errore di concezione;
- un errore di realizzazione;
- incrostazioni;
- intasamento;
- incrostazioni dei filtri o delle guaine;
- la distribuzione parziale delle guaine;
- difetti agli organi terminali.

Origini delle anomalie agli organi terminali:

- fughe al livello dei raccordi;
- cattiva regolazione;
- uso scorretto.

Origine delle anomalie degli organi di comando:

- difetti di taratura;
- rottura del circuito.

Anomalie Ricontrabili:

Sc-055/An-001 - Accumuli d'aria nei circuiti

Accumuli d'aria all'interno dei circuiti che impediscono il corretto funzionamento.

Sc-055/An-002 - Difetti di filtraggio

Difetti di tenuta e perdita di materiale dai filtri.

Sc-055/An-003 - Difetti di funzionamento dei motori elettrici

Cattivo funzionamento dei motori dovuto a mancanza improvvisa di energia elettrica, guasti, ecc.

Sc-055/An-004 - Difetti di lubrificazione

Funzionamento non ottimale per mancanza di lubrificante.

Sc-055/An-005 - Difetti di taratura dei sistemi di regolazione

Difetti di funzionamento dei sistemi di regolazione e controllo.

Sc-055/An-006 - Difetti di tenuta

Fughe dei fluidi termovettori in circolazione.

Sc-055/An-007 - Fughe di fluidi nei circuiti

Fughe dei fluidi nei vari circuiti.

Sc-055/An-008 - Rumorosità

Eccessivo livello del rumore prodotto durante il funzionamento.

Canalizzazioni in acciaio zincato - Su_008/Co-019/Sc-056

Le centrali di trattamento dell'aria dell'impianto di climatizzazione sono destinate al trattamento sia dell'aria primaria che di tutta quella necessaria alla climatizzazione. Il trasporto dei fluidi trattati (sia di mandata che di ripresa) avviene in canalizzazioni in acciaio zincato rivestite con idonei materiali coibenti. Nel caso di canali rettangolari con un lato di dimensioni superiori a 450 mm prevedere delle croci trasversali di rinforzo.

Modalità d'uso corretto: *Verificare le caratteristiche principali delle canalizzazioni con particolare riguardo a:*

- tenuta dell'aria (le fughe sono visibili con parti annerite in prossimità delle fughe);
- giunti per verificare la presenza di lesioni o di sconnessioni;
- la stabilità dei sostegni dei canali;
- vibrazioni;
- presenza di acqua di condensa;
- griglie di ripresa e transito aria esterna;
- serrande e meccanismi di comando;
- coibentazione dei canali.

Diagnostica:

Cause possibili delle anomalie:

Generalmente i guasti o le anomalie possono essere il risultato di errori di concezione o di installazione.

Origine dei guasti agli organi di produzione:

Per le apparecchiature di climatizzazione (quadri, batterie, climatizzazione monoblocco o sistemi "split", centrale di trattamento dell'aria, scambiatori, etc.) l'origine dei guasti concerne soprattutto la gestione:

- mancanza di gas refrigerante;
- surriscaldamento degli scambiatori;
- mancanza di lubrificazione;
- disfunzioni della regolazione;
- perdite di carico;
- difetti delle connessioni;
- incrostazioni;
- mancanza di acqua;
- difetti di isolamento termico.

Origine delle anomalie degli organi di distribuzione (tubature, filtri, guaine)

Le fughe possono essere originate da:

- una corrosione;
- difetti ai raccordi o alle connessioni;
- una impossibilità di dilatazione.

Le perdite di carico idraulico o aerauliche possono essere originate da:

- un errore di concezione;
- un errore di realizzazione;
- incrostazioni;
- intasamento;
- incrostazioni dei filtri o delle guaine;
- la distribuzione parziale delle guaine;
- difetti agli organi terminali.

Origini delle anomalie agli organi terminali:

- fughe al livello dei raccordi;
- cattiva regolazione;
- uso scorretto.

Origine delle anomalie degli organi di comando:

- difetti di taratura;
- rottura del circuito.

Anomalie Ricontrabili:

Sc-056/An-001 - Difetti coibentazione

Difetti di tenuta delle coibentazioni.

Sc-056/An-002 - Difetti di regolazione e controllo

Difetti di funzionamento dei dispositivi di comando e delle serrande.

Sc-056/An-003 - Difetti di tenuta

Perdite o fughe dei fluidi circolanti nelle canalizzazioni.

Sc-056/An-004 - Difetti di tenuta giunti

Perdite del fluido in prossimità di raccordi dovute a errori o sconnessioni delle giunzioni.

Sc-056/An-005 - Incrostazioni

Depositi ed accumuli che impediscono il normale funzionamento dei filtri e delle griglie di ripresa aria.

Sc-056/An-006 - Mancanza certificazione ecologica

Mancanza o perdita delle caratteristiche ecologiche dell'elemento.

Sub Sistema

Su_009 - Impianti a fonti rinnovabili

Insieme delle unità e degli elementi tecnici del sistema edilizio aventi funzione di consentire l'utilizzo, da parte degli utenti, di flussi energetici derivanti da fonti di energia rinnovabili (sole, vento, acqua, calore terreno, ecc.) che, oltre ad essere inesauribili, sono ad impatto ambientale nullo in quanto non producono né gas serra né scorie inquinanti da smaltire.

Elenco Componenti

Su_009/Co-020 Impianti fotovoltaici collegati alla rete

Componente

Su_009/Co-020 - Impianti fotovoltaici collegati alla rete

L'impianto fotovoltaico consente la conversione diretta dell'energia solare in energia elettrica. La conversione avviene per mezzo di celle fotovoltaiche che devono essere collegate elettricamente tra loro, andando a formare i moduli che devono essere orientati quanto più possibile perpendicolarmente alla radiazione solare.

I moduli fotovoltaici possono essere utilizzati singolarmente (un modulo da 36 celle può caricare una batteria da 12 V) che collegati tra loro in serie e parallelo così da formare stringhe e campi fotovoltaici.

A tutt'oggi, in relazione alle esigenze di applicazioni anche per grandi potenze, l'industria fotovoltaica realizza moduli commerciali di potenza ed area doppia (72 celle, circa 150 W).

L'energia elettrica prodotta da un generatore fotovoltaico viene solo raramente utilizzata direttamente dalle utenze elettriche collegate. In genere, invece, tra produzione e utenza sono interposti dispositivi e circuiti con funzioni elettriche ben precise. Ad esempio per compensare l'aleatorietà della fonte solare rispetto alle richieste di un carico elettrico si fa ricorso all'uso di BATTERIE DI ACCUMULATORI.

Quando poi è necessario far assumere alla tensione disponibile verso l'utente un valore costante, si utilizzano opportuni regolatori di tensione e circuiti di tipo chopper. L'impiego di questi ultimi presenta il vantaggio di massimizzare le prestazioni del campo fotovoltaico facendolo lavorare con valori di tensione V e corrente I ottimali (dispositivi Maximun Power Point Tracker o MPPT- inseguitori del punto di massima potenza).

Quando poi, infine, è necessario disporre di energia elettrica sotto forma di corrente alternata a 230 V monofase o 400 V trifase con caratteristiche analoghe alle forniture in bassa tensione esercitate dalle società distributrici di energia elettrica, l'utilizzo di CONVERTITORI STATICI o INVERTER è una strada obbligata.

I moderni inverter assommano molto spesso alla conversione della corrente continua in alternata altre importanti funzioni quali la protezione dei carichi e/o della rete elettrica a valle del dispositivo MPPT. In alcuni casi provvedono ad effettuare anche il parallelo delle stringhe fotovoltaiche e ad acquisire dati di funzionamento gestendone la trasmissione verso un computer di controllo.

Le prestazioni, i componenti impiegati e la taglia dei sistemi fotovoltaici sono raggruppabili in due macrocategorie:

- gli impianti isolati della rete (STAND-ALONE o OFF-GRID);
- gli impianti collegati alla rete elettrica (GRID-CONNECTED).

Gli impianti collegati alla rete elettrica si distinguono in:

TETTI FOTOVOLTAICI

Sono rappresentati da impianti collegati alla rete e in gergo specialistico viene definita generazione distributiva. Si dimostra la più idonea ad una diffusione di larga scala nei contesti urbani, essendo adatta all'integrazione dei moduli nelle facciate, nelle coperture o in altri elementi dell'involucro degli edifici esistenti e di nuova realizzazione. Sono impianti generalmente di potenza contenuta (qualche KW), che iniettano l'energia prodotta in rete e pertanto non richiedono l'accumulo di energia in quanto la presenza della rete elettrica garantisce l'alimentazione delle utenze in ogni condizione di produzione e carico. La rete, in questo caso, è vista come un accumulo che assorbe energia nei periodi di maggiore irraggiamento solare e la restituisce in quelli meno favorevoli (periodi notturni). La progettazione di questi impianti risulta essere pertanto svincolata dalle esigenze di carico elettrico contingenti e può quindi focalizzare le scelte in base ad altri vincoli fra cui, i più frequenti, risultano essere il rispetto del budget prelevato, l'ampiezza delle aree interessate e il risultato estetico.

CENTRALI FOTOVOLTAICHE

Presentano potenze installate considerevoli e di taglia modulare in quanto costituite da unità di generazione (sottocampi) con potenze fino a 500KW.

Elenco Schede

Su_009/Co-020/Sc-057 Moduli fotovoltaici in silicio cristallino

Su_009/Co-020/Sc-058 Cavi elettrici

Moduli fotovoltaici in silicio cristallino - Su_009/Co-020/Sc-057

Sono costituite da celle solari in silicio monocristallino o policristallino, connesse in serie/parallelo e incapsulate tra un foglio di plastica e una lastra di vetro temperato. Queste costituiscono la maggioranza dei moduli commerciali e si tratta di sandwich di materiali molto robusti di forma rettangolare, spesso compreso tra 2 e 3 cm e peso variabile tra 6 e 21 kg. I moduli possono essere lasciati senza cornice o contornati da un profilo di alluminio allo scopo di facilitarne il montaggio sulle strutture metalliche che dovranno accoglierli durante l'esercizio. Le polarità positiva e negativa del modulo sono riportate all'esterno del sandwich per essere accessibili come collegamento elettrico: in genere sono disponibili su una morsetteria contenuta in una cassetta in materiale plastico fissata sul retro del modulo e provvista di passacavi, detta cassetta di derivazione.

Più in dettaglio il modulo fotovoltaico in silicio cristallino è ricondotto ad uno schema con i seguenti componenti:

- 1- anteriormente vi è sempre un vetro temprato di circa 4 mm di spessore con funzione di passaggio della luce e di protezione della parte attiva;
- 2- tra il vetro e le celle fotovoltaiche viene interposto uno strato sottile di EVA (vinilacetato di etilene) trasparente che contiene additivi che ne ritardano l'ingiallimento dovuto all'esposizione ai raggi ultravioletti;
- 3- le celle fotovoltaiche, con contatti elettrici anteriori e posteriori predisposti, vengono appoggiati sul vetro matrice e collegate elettricamente tra loro, generalmente in serie, utilizzando sottili nastri metallici elettrosaldati. Il numero di celle presenti in ogni modulo è in genere standard (36,64 e 72);
- 4- sul retro delle celle viene posto un altro strato di EVA, con funzione analoga a quella utilizzata anteriormente;
- 5- a chiusura del sandwich realizzato, viene in genere utilizzato un foglio di polivinile fluorurato Tedlar, eventualmente rinforzato con fogli metallici e polimerici per aumentare l'impermeabilità all'ossigeno e all'acqua. In alternativa è possibile usare un altro vetro con caratteristiche meccaniche e trasmissive della luce inferiori a quelle previste per il vetro anteriore: un modulo così realizzato viene chiamato a doppio vetro.

Modalità d'uso corretto: *Le attività di manutenzione preventive sono consigliate con cadenza almeno annuale soprattutto nel caso di impianti per servizio isolato e comprendono una serie di ispezioni e controlli.*

La maggior parte delle verifiche che possono essere effettuate possono essere effettuate anche da personale non esperto in tecnologia fotovoltaica purché addestrato ad operare su circuiti elettrici applicando le norme di sicurezza e, comunque, non senza aver preso visione del "Manuale d'uso e manutenzione" redatto dal progettista consegnato al cliente insieme al progetto esecutivo.

In ogni caso la manutenzione preventiva sui singoli moduli non richiede la messa fuori servizio di parte o di tutto l'impianto.

Diagnostica:

Cause possibili delle anomalie:

Molte delle anomalie che possono presentare i moduli fotovoltaici sono legati a difetti di fabbricazione e non tutti i difetti sono rilevabili da un'ispezione visiva seppur accurata. In questi casi solo l'ispezione strumentale può aiutare.

Ad esempio l'ingiallimento dell'EVA è riconducibile al basso grado di polimerizzazione (<70%) e ad un cattivo stoccaggio dell'EVA prima della laminazione.

La bassa polimerizzazione è causata inoltre dallo scollamento tra i diversi strati del sandwich, causato anche dalla scarsa pulizia nella fase di assemblaggio.

Altre anomalie sono legate ad eventi accidentali (ad es. urti) o ad una scarsa manutenzione.

Anomalie Ricontrabili:

Sc-057/An-001 - Bolle o delaminazioni

Bolle o delaminazioni che inficiano l'isolamento tra circuito elettrico e cornice.

Sc-057/An-002 - Cassetta di terminazione difettosa

Cassetta di terminazione difettosa a causa di pressacavi rotti, morsetterie poco isolate o meccanicamente inconsistenti.

Sc-057/An-003 - Corrosione contatti metallici

Corrosione contatti metallici per produzione di acido acetico rilasciato dalla decomposizione dell'EVA all'interno del sandwich.

Sc-057/An-004 - Diodi non funzionanti

Diodi di pass non funzionanti o montati non correttamente.

Sc-057/An-005 - Disallineamento stringhe

Disallineamento tra le stringhe che comportino il contatto fra le celle.

Sc-057/An-006 - Ingiallimento EVA

Ingiallimento dell'EVA con degrado ottico e diminuzione conseguente della trasmittanza.

Sc-057/An-007 - Rottura locale nelle celle

Rottura nelle celle che possono interessare più del 20% della dimensione lineare della singola cella o che comportino il distacco completo di un frammento, comunque piccolo, dal resto della cella.

Sc-057/An-008 - Rottura meccanica celle o del modulo

Rottura meccanica celle o della struttura del modulo in grado di determinare il mal funzionamento e/o ridotta affidabilità nel tempo, inclusi danni all'incapsulante tali da mettere in contatto la parte attiva del modulo con l'ambiente esterno.

Sc-057/An-009 - Rottura vetro anteriore

Rottura vetro anteriore del modulo.

Sc-057/An-010 - Rottura vetro posteriore

Rottura vetro posteriore del modulo, se presente.

Sc-057/An-011 - Scheggiatura delle celle

Scheggiatura sui bordi delle celle che interessano le serigrafie anteriori.

Sc-057/An-012 - Scollamento tra i diversi strati

Scollamento tra i diversi strati del sandwich durante l'esercizio.

Sc-057/An-013 - Tagli o pieghe nel retro

Tagli o pieghe nel retro del modulo (Tedlar).

Sc-057/An-014 - Vetro anteriore difettoso

Vetro anteriore difettoso per graffiature, bolle, opacizzazioni, intrusioni.

Cavi elettrici - Su_009/Co-020/Sc-058

Negli impianti fotovoltaici di piccola taglia i moduli fotovoltaici vengono montati sulla struttura di sostegno e cablati direttamente fra loro in campo con spezzoni di cavo tagliati a misura e dotati di capocorda idoneo all'installazione nella morsetteria della cassetta di terminazione del modulo.

Viceversa quando le potenze salgono può essere utile preassemblare in officina più moduli in un pannello che verrà poi trasportato in sito già cablato: per collegare poi tra loro i pannelli già montati sulla struttura di sostegno è possibile fare uso di connettori stagni.

La pratica realizzativa del cablaggio del generatore fotovoltaico suggerisce due differenti tecniche: è possibile utilizzare una posa di cavi libera senza tubi, che impone cavi dotati di guaina di caratteristiche idonee, oppure una posa intubata.

In genere, la prima soluzione è quella più diffusa perché consente un minor impegno di manodopera; il cavo impiegato deve essere scelto però dando preferenza ai seguenti criteri:

-cavo con isolamento per tensioni di esercizio almeno fino a 450/750V;

-alta resistenza agli agenti atmosferici ed umidità;

-resistenza ai raggi UV;

-range di temperatura di esercizio elevato;

-non propagante l'incendio.

Nel caso di posa interna (integrazione architettonica) i criteri di scelta saranno i seguenti:

-cavo non propagante l'incendio;

-bassa emissione di gas tossici.

E' pratica comune utilizzare cavi unipolari per il cablaggio interno del generatore; la sezione è minimo 2,5-4 mmq.

Per collegare le stringhe del generatore al quadro di parallelo, si usa affrancare i cavi della struttura di sostegno con collari che garantiscono la durata nel tempo: questi ultimi sono da preferire di colore nero del tipo anti UV e di lunghezza adeguata al fascio circoscritto.

Negli impianti isolati, per il collegamento della batteria al quadro si utilizzano cavi unipolari simili a quelli utilizzati per il cablaggio del generatore ma con sezioni più grandi (50-95 mmq); lo stesso per il collegamento quadro-inverter.

Quando il percorso in cavo è sotterraneo, i cavi devono essere adeguati al tipo per posa, è consigliabile utilizzare gli accessori della linea del tubo scelto per il raccordo al quadro.

Diagnostica:

Cause possibili delle anomalie:

Il cattivo serraggio delle morsetterie può causare:

-miscoscariche distruttive per falsi contatti;

-rotture collegamenti morsetteria-bandella d'uscita con interruzione della serie.

Anomalie Ricontrabili:

Sc-058/An-001 - Miscoscariche distruttive

Miscoscariche distruttive per falsi contatti

Sc-058/An-002 - Rotture collegamenti

Rotture collegamenti morsetteria-bandella d'uscita con interruzione della serie

Sub Sistema

Su-010 - Reti tecnologiche

Il Sub sistema delle reti tecnologiche contiene i seguenti componenti:

- Fognature;

- Acquedotti;

- Impianti di depurazione.

Elenco Componenti

Su-010/Co-021 Acquedotti

Componente Su-010/Co-021 - Acquedotti

Gli acquedotti consentono la captazione, il trasporto, l'accumulo e la distribuzione dell'acqua destinata a soddisfare i bisogni vari quali pubblici, privati, industriali, ecc. La captazione dell'acqua varia a seconda della sorgente dell'acqua (sotterranea di sorgente o di falda, acque superficiali) ed il trasporto avviene, generalmente, con condotte in pressione alle quali sono allacciate le varie utenze.

A seconda del tipo di utenza gli acquedotti si distinguono in civili, industriali, rurali e possono essere dotati di componenti che consentono la potabilizzazione dell'acqua o di altri dispositivi (impianti di potabilizzazione, dissalatori, impianti di sollevamento).

Elenco Schede

Su-010/Co-021/Sc-059 Tubazioni in acciaio

Tubazioni in acciaio - Su-010/Co-021/Sc-059

Le tubazioni generalmente utilizzate per l'impianto idrico sanitario sono in acciaio zincato e provvedono all'adduzione e alla successiva erogazione dell'acqua destinata ad alimentare l'impianto.

Modalità d'uso corretto: *Non sono ammesse tubazioni in piombo per le sue caratteristiche di tossicità; con i tubi zincati non sono ammesse saldature. Bisogna evitare di utilizzare contemporaneamente tubazioni di ferro zincato e di rame per evitare fenomeni elettrolitici indesiderati. Le tubazioni di adduzione dalla rete principale al fabbricato (in ghisa o in acciaio) devono essere opportunamente protette per consentire l'interramento. (es. protezione con rivestimento di catrame)*

Diagnostica:

Cause possibili delle anomalie:

Le anomalie di tipo chimico sono causate da una pessima qualità dell'acqua, provocata da mancanti trattamenti appropriati.

Origini delle anomalie dovute a variazione di pressione:

- rete mal calcolata;
- assenza di apparecchi di regolazione (riduttore di pressione, elevatore di pressione);
- canalizzazioni incrostate.

Origini delle corrosioni esterne:

- presenza di prodotti aggressivi o corrosivi nei terrapieni o in siti industriali inquinati;
- variazioni nel livello della falda freatica;
- correnti vaganti in siti industriali o in prossimità di linee ferroviarie.

Origini delle anomalie meccaniche:

- modificazione della portanza del sottosuolo (variazione della falda, infiltrazioni, ecc.);
- variazione dei carichi del sottosuolo;
- destabilizzazione del sottosuolo dovuto a un cantiere nelle prossimità.

Origini di anomalie tecniche che danno luogo a inquinamento:

- pessima qualità delle condutture (porosità);
- difetti in giunti e raccordi.

Anomalie Ricontrabili:

Sc-059/An-001 - Corrosione

Corrosione delle tubazioni di adduzione con evidenti segni di decadimento delle stesse evidenziato da cambio di colore e presenza di ruggine in prossimità delle corrosioni.

Sc-059/An-002 - Difetti ai raccordi o alle connessioni

Perdite del fluido in prossimità di raccordi dovute a errori o sconnessioni delle giunzioni.

Sc-059/An-003 - Difetti alle valvole

Difetti di funzionamento delle valvole dovuti ad errori di posa in opera o al cattivo dimensionamento delle stesse.

Sc-059/An-004 - Difetti di coibentazione

Difetti dei rivestimenti di protezione che causano corrosione delle tubazioni, evidenziati da cambio di colore e presenza di ruggine in prossimità delle stesse.

Sc-059/An-005 - Incrostazioni

Accumuli di materiale di deposito all'interno delle tubazioni ed in prossimità dei filtri che causano perdite o rotture delle tubazioni.

Indice dei Sub Sistemi

Impianto elettrico.....	2
Impianto idrico e sanitari	4
Impianti speciali.....	5
Sistemazioni esterne	7
Sistema strutturale.....	7
Sistemi di chiusura.....	8
Rifiniture edili.....	8
Impianto di climatizzazione.....	9
Impianti a fonti rinnovabili	11
Reti tecnologiche	12
Impianto elettrico.....	2
Impianto idrico e sanitari	9
Impianti speciali.....	16
Sistemazioni esterne	22
Sistema strutturale.....	22
Sistemi di chiusura.....	23
Rifiniture edili.....	23
Impianto di climatizzazione.....	26
Impianti a fonti rinnovabili	34
Reti tecnologiche	34
Acustici	2
Adattabilità delle finiture	5
Benessere visivo degli spazi esterni.....	6
Di funzionamento	6
Di stabilità.....	9
Durabilità tecnologica.....	16
Facilità d'intervento.....	17
Funzionalità d'uso	21
Funzionalità in emergenza	27
Funzionalità tecnologica	28
Protezione antincendio.....	32
Protezione dagli agenti chimici ed organici.....	34
Protezione dai rischi d'intervento.....	38
Protezione elettrica	39
Sicurezza d'intervento.....	42
Sicurezza d'uso.....	44
Termici ed igrotermici	45
Visivi	49
Impianto elettrico.....	3
Impianto elettrico.....	4
Impianto idrico e sanitari	42
Impianto idrico e sanitari	45
Impianti speciali.....	71
Impianti speciali.....	76
Sistemazioni esterne	108
Sistemazioni esterne	109
Sistema strutturale.....	114
Sistemi di chiusura.....	118
Sistemi di chiusura.....	122
Rifiniture edili.....	128
Rifiniture edili.....	132
Impianto di climatizzazione.....	148
Impianto di climatizzazione.....	150
Impianti a fonti rinnovabili	176
Impianti a fonti rinnovabili	176
Reti tecnologiche	182
Reti tecnologiche	182
Impianto elettrico.....	3
Impianto idrico e sanitari	24

Impianti speciali.....	40
Sistemazioni esterne	59
Sistema strutturale.....	62
Sistemi di chiusura.....	64
Rifiniture edili.....	67
Impianto di climatizzazione.....	77
Impianti a fonti rinnovabili.....	91
Reti tecnologiche	94