

Comune di Palermo

Progetto di Restauro e Risanamento Conservativo
di Villa Lisetta interna all'Istituto Gonzaga di Palermo
in via Piersanti Mattarella, 38/42

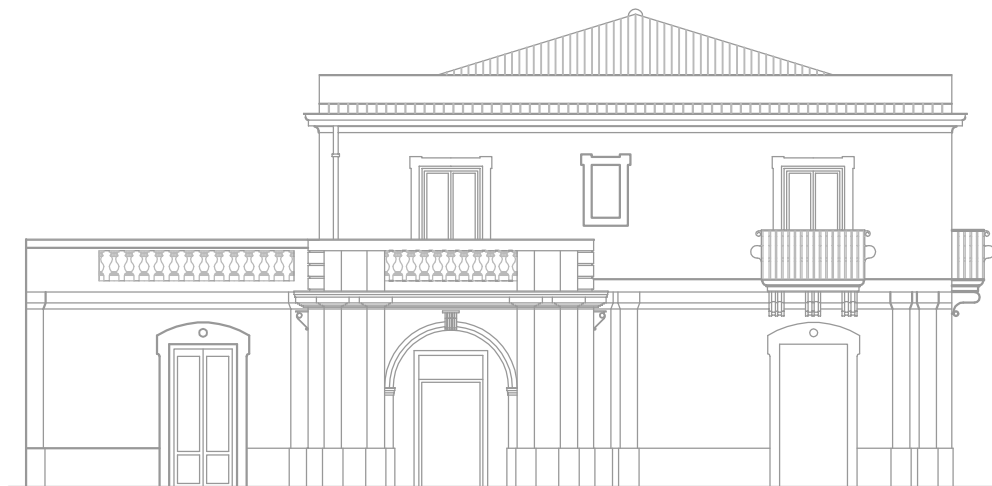

Elaborato: ESECUTIVO

Costi della Sicurezza

Tavola:

R.E.5

Scala:

Data:

10/01/2018

Gruppo di progettazione:

Ing. Paolino Gervasi
Ing. Daniele Gervasi
Ing. Maurizio Migliorino
Arch. Lavinia Romano
Arch. Ornella Correnti
Dott. Arch. Giulia Lupo

I Progettisti:

Ing. Paolino Gervasi

Ing. Daniele Gervasi

Ing. Maurizio Migliorino

Arch. Lavinia Romano

Arch. Ornella Correnti

Il Committente:

Casa della Compagnia di Gesù
detta Collegio Gonzaga

Technè Ingegneri Ass.
via Franz Lehar, 6 Palermo
technè.ing@libero.it
tel. 091.5075648



COMPUTO METRICO

OGGETTO: Progetto di restauro e risanamento conservativo di Villa Lisetta Interna
all'Istituto Gonzaga di via Piersanti Mattarella
COSTI SICUREZZA

COMMITTENTE: Casa della Compagnia di Gesù detta Istituto Gonzaga

Data, 19/01/2018

IL TECNICO

| Num.Ord. TARIFFA | DESIGNAZIONE DEI LAVORI | DIMENSIONI | | | | Quantità | IMPORTI | |
|---------------------|--|----------------|-------|-------|-----------------|------------------|----------|-----------|
| | | par.ug. | lung. | larg. | H/peso | | unitario | TOTALE |
| | R I P O R T O | | | | | | | |
| | <u>LAVORI A MISURA</u> | | | | | | | |
| 1 26.1.4.1 | Approntamento di ponteggio con tubolari metallici (sistema tubo-giunto), compreso il nolo per i primi 30 giorni, realizzato per interventi ad altezze superiori a m 3,50, costituito in opera compreso il carico al deposito, il trasporto sul posto, lo scarico in cantiere, il montaggio, i pianali in legno o metallo in grado di sopportare il carico delle macchine operatrici e dei materiali e comunque di consentire l'installazione di macchinari idonei al sollevamento di materiali in assenza di gru a qualunque altezza, le tavole ferma piede, i parapetti, le scale interne di collegamento tra pianale e pianale, gli ancoraggi affinché il ponteggio sia efficacemente assicurato al manufatto almeno in corrispondenza ad ogni due piani dello stesso e ad ogni due montanti, con disposizione di ancoraggio a rombo, compreso la redazione del Pi.M.U.S., la segnaletica ed ogni altro onere e magistero per dare la struttura installata nel rispetto della normativa di sicurezza vigente, escluso l'illuminazione, i teli di protezione e le mantovane: munito dell'autorizzazione ministeriale di cui all'art. 131 del D.Lgs. 81/2008, per ogni m² di ponteggio in opera misurato dalla base e per i primi 30 giorni a decorrere dall'ultimazione del montaggio | 70,50 11,90 | | | 9,600 12,450 | 676,80 148,16 | | |
| | SOMMANO al m³ | | | | | 824,96 | 10,46 | 8'629,08 |
| 2 26.1.5 | Nolo di ponteggio con tubolari metallici (sistema tubo-giunto), realizzato per interventi ad altezze superiori a m 3,50, costituito in opera compreso i pianali in legno o metallo in grado di sopportare il carico delle macchine operatrici e dei materiali e comunque di consentire l'installazione di macchinari idonei al sollevamento di materiali in assenza di gru a qualunque altezza, le tavole ferma piede, i parapetti, le scale interne di collegamento tra pianale e pianale, gli ancoraggi affinché il ponteggio sia efficacemente assicurato al manufatto almeno in corrispondenza ad ogni due piani dello stesso e ad ogni due montanti, con disposizione di ancoraggio a rombo, compreso la segnaletica, il controllo degli ancoraggi, la manutenzione ed ogni altro onere e magistero per dare la struttura installata nel rispetto della normativa di sicurezza vigente, escluso l'illuminazione: - per ogni m³ di ponteggio in opera misurato dalla base e per ciascuno dei successivi mesi o frazione di mese non inferiore a 25 giorni, dopo i primi 30 giorni Vedi voce n° 1 [al m³ 824.96] | 5,00 | | | | 4'124,80 | | |
| | SOMMANO al m³ | | | | | 4'124,80 | 1,22 | 5'032,26 |
| 3 26.1.6 | Smontaggio ad opera ultimata di ponteggio di cui alla voce 26.1.4, compreso il carico in cantiere, il trasporto e lo scarico al deposito: - per ogni m³ di ponteggio in opera misurato dalla base Vedi voce n° 1 [al m³ 824.96] | | | | | 824,96 | | |
| | SOMMANO al m³ | | | | | 824,96 | 4,41 | 3'638,07 |
| 4 26.1.10 | Ponteggio mobile per altezze non superiori a 7,00 m, realizzato con elementi tubolari metallici e provvisto di ruote, di tavole ferma piedi, di parapetti, di scale interne di collegamento tra pianale e pianale, compreso il primo piazzamento, la manutenzione ed ogni altro onere e magistero per dare la struttura installata nel rispetto della normativa di sicurezza vigente. il ponteggio mobile sarà utilizzato solo all'interno, per opere di ristrutturazione, restauro ecc., nel caso in cui la superficie di scorrimento risulta piana e liscia tale da consentirne agevolmente lo spostamento:- per ogni m³ e per tutta la durata dei lavori | | 1,50 | 2,500 | 4,000 | 15,00 | | |
| | SOMMANO al m³ | | | | | 15,00 | 15,79 | 236,85 |
| | A R I P O R T A R E | | | | | | | 17'536,26 |

| Num.Ord. TARIFFA | DESIGNAZIONE DEI LAVORI | DIMENSIONI | | | | Quantità | IMPORTI | |
|---------------------|--|------------|-------|-------|--------|----------|----------|-----------|
| | | par.ug. | lung. | larg. | H/peso | | unitario | TOTALE |
| | R I P O R T O | | | | | | | 17'536,26 |
| 5 26.1.11 | Per ogni spostamento, pari alla dimensione longitudinale del ponteggio, successivo al primo piazzamento, dello stesso, di cui alla voce 26.1.10 | | | | | 40,00 | | |
| | SOMMANO cad. | | | | | 40,00 | 12,59 | 503,60 |
| 6 26.1.13 | Mantovana parasassi a tubi e giunti o prefabbricata con tavole in legno o metalliche, con inclinazione a 45° e sporgenza di m 1,50 dal ponteggio, compreso trasporto da e per il deposito, il montaggio ed il successivo smontaggio ed ogni altro onere e magistero per dare l'opera compiuta a perfetta regola d'arte. Valutata al metro quadrato per tutta la durata dei lavori. (par.ug.=12+21) | 33,00 | | | 1,500 | 49,50 | | |
| | SOMMANO al m² | | | | | 49,50 | 21,90 | 1'084,05 |
| 7 26.1.14 | Tettoia a protezione zone di lavoro esposte a rischio caduta oggetti dall'alto, realizzata con tavoloni accostati per l'intera superficie dello spessore di cm 5, fissati convenientemente su struttura di sostegno metallica a tubi e giunti, compreso trasporto da e per il deposito, il montaggio ed il successivo smontaggio ed ogni altro onere e magistero per dare l'opera compiuta a perfetta regola d'arte. Valutata al metro quadrato per tutta la durata dei lavori. | 20,00 | | | 3,000 | 60,00 | | |
| | SOMMANO al m² | | | | | 60,00 | 18,45 | 1'107,00 |
| 8 26.1.15 | Schermatura di ponteggi e castelletti, con stuoie o reti di qualsiasi natura fornita e posta in opera con ogni onere e magistero, misurata per ogni m² di faccia vista. Valutata per tutta la durata dei lavori e compresa la manutenzione ed eventuale sostituzione. | 70,50 | 10,00 | | | 705,00 | | |
| | SOMMANO al m² | | | | | 705,00 | 2,72 | 1'917,60 |
| 9 26.1.22 | Formazione di opere di puntellamento di murature e/o volte pericolanti mediante montaggio, smontaggio di elementi tubolari metallici e giunti, compresa la fornitura di tavoloni di abete dello spessore di cm 5 e reti protettive comunque secondo precise indicazioni della D.L. e quanto altro occorre per la perfetta esecuzione. - per ogni m³ vuoto per pieno di puntellamento in opera, misurato dalla base e per tutta la durata dei lavori. Puntellamento volte ingresso | 3,00 | 2,50 | 0,800 | | 6,00 | | |
| | SOMMANO al m³ | | | | | 6,00 | 29,77 | 178,62 |
| 10 26.1.28 | Recinzione di cantiere alta cm 200, realizzata con tavolato continuo dello spessore minimo di 2 cm sostenuto da montanti in legno convenientemente ancorati a terra e opportunamente controventati, compreso tutti i materiali occorrenti, il montaggio e lo smontaggio. Valutata al metro quadrato per tutta la durata dei lavori. (par.ug.=70,00+50) | 120,00 | | | 2,000 | 240,00 | | |
| | SOMMANO al m² | | | | | 240,00 | 20,08 | 4'819,20 |
| 11 26.1.30 | Cancello in pannelli di lamiera zincata ondulata o grecata fornito e posto in opera per accesso di cantiere, costituito da idoneo telaio a tubi e giunti. Sono compresi: l'uso per tutta la durata dei lavori, dei montanti in tubi e giunti, di ante adeguatamente assemblate ai telai perimetrali completi di controventature metalliche, il tutto trattato con vernici antiruggine; le opere da fabbro e le ferramenta necessarie; il | | | | | | | |
| | A R I P O R T A R E | | | | | | | 27'146,33 |

| Num.Ord. TARIFFA | DESIGNAZIONE DEI LAVORI | DIMENSIONI | | | | Quantità | IMPORTI | |
|---------------------|--|------------|-------|-------|--------|----------|----------|-----------|
| | | par.ug. | lung. | larg. | H/peso | | unitario | TOTALE |
| | R I P O R T O | | | | | | | 27'146,33 |
| 12 26.3.1.2 | sistema di fermo delle ante sia in posizione di massima apertura che di chiusura; la manutenzione per tutto il periodo di durata dei lavori, sostituendo, o riparando le parti non più idonee; lo smantellamento, l'accatastamento e l'allontanamento a fine lavori. Tutti i materiali costituenti il cancello sono e restano di proprietà dell'impresa. Misurato a metro quadrato di cancello, per l'intera durata dei lavori. | | | | | 2,00 | 38,55 | 77,10 |
| | SOMMANO al m² | | | | | 2,00 | | |
| 13 26.3.7.3 | Segnaletica di sicurezza e di salute sul luogo di lavoro da utilizzare all'interno e all'esterno dei cantieri; cartello di forma triangolare o quadrata, indicante avvertimenti, prescrizioni ed ancora segnali di sicurezza e di salute sul luogo di lavoro, di salvataggio e di soccorso, indicante varie raffigurazioni previste dalla vigente normativa, forniti e posti in opera. Tutti i segnali si riferiscono al D.LGS. 81/08 e al Codice della strada. Sono compresi: l'utilizzo per 30 gg che prevede il segnale al fine di garantire una gestione ordinata del cantiere assicurando la sicurezza dei lavoratori; i supporti per i segnali; la manutenzione per tutto il periodo della fase di lavoro al fine di garantirne la funzionalità e l'efficienza; l'accatastamento e l'allontanamento a fine fase di lavoro. E' inoltre compreso quanto altro occorre per l'utilizzo temporaneo dei segnali. Per la durata del lavoro al fine di garantire la sicurezza dei lavoratori. in lamiera o alluminio, con lato cm 90,00 o dimensioni 90,00x 90,00 | | | | | 2,00 | 62,90 | 125,80 |
| | SOMMANO cad. | | | | | 2,00 | | |
| 14 26.7.1.1 | Cartelli da applicare a muro o su superfici lisce con indicazioni standardizzate disegni di informazione, antincendio, sicurezza, pericolo, divieto, obbligo, realizzata mediante cartelli in alluminio spessore minimo mm 0,5, leggibili da una distanza prefissata, fornita e posta in opera. Sono compresi: l'uso per la durata della fase che prevede la cartellonistica al fine di assicurare un'ordinata gestione del cantiere garantendo meglio la sicurezza dei lavoratori; la manutenzione per tutto il periodo della fase di lavoro al fine di garantirne la funzionalità e l'efficienza; le opere e le attrezzature necessarie al montaggio; lo smontaggio; l'allontanamento a fine fase di lavoro. Dimensioni minime indicative del cartello: L x H (cm). Distanza massima di percezione con cartello sufficientemente illuminato: d (m). E' inoltre compreso quanto altro occorre per l'utilizzo temporaneo della cartellonistica. Misurata cadauno per la durata del lavoro, al fine di garantire la sicurezza dei lavoratori. 3) cartello L x H = cm 40,00 x 40,00 - d = m 16 | | | | | 4,00 | 17,00 | 68,00 |
| | SOMMANO cad. | | | | | 4,00 | | |
| 15 26.7.1.2 | Locale servizi di cantiere (riunioni di coordinamento, formazione ed informazione, ecc.) delle dimensioni approssimative di m 6,00 x 2,40 x 2,40, costituito da un monoblocco prefabbricato, convenientemente coibentato, completo di impianto elettrico, dei necessari tavoli, sedie e armadi, pavimento antipolvere lavabile, compreso: il montaggio e smontaggio, il trasporto da e per il magazzino, la messa a terra e relativi impianti esterni di adduzione, nonché gli oneri per la periodica pulizia ed i relativi materiali di consumo; uno per ogni 10 addetti: per ogni mese successivo al primo. | | | | | 1,00 | 394,74 | 394,74 |
| | SOMMANO cad. | | | | | 1,00 | | |
| 15 26.7.1.2 | 2) per ogni mese successivo al primo | | | | | 5,00 | 126,50 | 632,50 |
| | SOMMANO cadauno | | | | | 5,00 | | |
| | A R I P O R T A R E | | | | | | | 28'444,47 |

| Num.Ord. TARIFFA | DESIGNAZIONE DEI LAVORI | DIMENSIONI | | | | Quantità | IMPORTI | |
|---------------------|---|------------|-------|-------|--------|----------|----------|-----------|
| | | par.ug. | lung. | larg. | H/peso | | unitario | TOTALE |
| | R I P O R T O | | | | | | | 28'444,47 |
| 16 26.2.6 | <p>Dispersore per impianto di messa a terra con profilato in acciaio a croce, compreso lo scasso ed il ripristino del terreno. Sono compresi: la manutenzione e le revisioni periodiche; il montaggio, l'immediata sostituzione in caso d'usura; la dichiarazione dell'installatore autorizzato. Inteso come impianto temporaneo necessario alla sicurezza del cantiere. Per tutta la durata delle lavorazioni. Dimensioni mm 50 x 50 x 5 x 1500.</p> <p style="text-align: right;">SOMMANO cadauno</p> | | | | | 3,00 | 50,54 | 151,62 |
| | | | | | | 3,00 | | |
| 17 26.2.9 | <p>Corda in rame, in guaina giallo/verde, di sezione 35 mmq, per impianti di messa a terra, connessa con dispersori e con masse metalliche. Sono compresi: la manutenzione e le revisioni periodiche; il montaggio e l'immediata sostituzione in caso d'usura; la dichiarazione dell'installatore autorizzato. Inteso come impianto temporaneo necessario alla sicurezza del cantiere. Per tutta la durata delle lavorazioni.</p> <p style="text-align: right;">SOMMANO l/m2</p> | | | | | 30,00 | 10,47 | 314,10 |
| | | | | | | 30,00 | | |
| 18 26.2.10 | <p>Impianto di illuminazione di emergenza, costituito da lampade di emergenza costruite secondo la norma CEI EN 2-22. Grado di protezione IP 55. Alimentazione: 230V.50Hz. Batteria al NI-Cd per alta temperatura da 3.6 V 2Ah Ni-Cd. Autonomia 1 ora Lampada 8 W. Da collegarsi all'impianto di illuminazione del cantiere. Sono compresi: l'uso per la durata della fase di lavoro che ne prevede l'installazione temporanea al fine di garantire la sicurezza dei lavoratori; la manutenzione e le revisioni periodiche; il montaggio e lo smontaggio anche quando, per motivi legati alla sicurezza dei lavoratori, queste azioni vengono ripetute più volte durante il corso dei lavori; l'immediata sostituzione in caso di guasti o rotture di qualunque parte dell'impianto; l'allontanamento a fine fase lavoro. L'impianto è e resta di proprietà dell'impresa. E' inoltre compreso quanto altro occorre per l'utilizzo temporaneo dell'impianto. Per tutta la durata delle lavorazioni</p> <p style="text-align: right;">SOMMANO cadauno</p> <p style="text-align: right;">Parziale LAVORI A MISURA euro</p> <p style="text-align: right;">T O T A L E euro</p> <p>Data, 19/01/2018</p> <p style="text-align: center;">Il Tecnico</p> <p>-----</p> <p>-----</p> <p>-----</p> <p>-----</p> <p>-----</p> <p>-----</p> <p>-----</p> <p>-----</p> <p>-----</p> <p>-----</p> | | | | | 6,00 | 104,71 | 628,26 |
| | | | | | | 6,00 | | |
| | | | | | | | | 29'538,45 |
| | | | | | | | | 29'538,45 |
| | A R I P O R T A R E | | | | | | | |